



แผนพัฒนาท้องถิ่น (พ.ศ. ๒๕๖๖ - ๒๕๗๐)

เทศบาลตำบลพะโต๊ะ อำเภอพะโต๊ะ จังหวัดชุมพร

วิสัยทัศน์การพัฒนา (Vision)

“เป็นองค์กรบริการสาธารณะ มุ่งสร้างคุณภาพชีวิตที่ดี
อนุรักษ์ประเพณีท้องถิ่น ด้วยการบริหารจัดการแบบมีส่วนร่วม”



ประกาศเทศบาลตำบลพะโต๊ะ
เรื่อง การใช้แผนพัฒนาท้องถิ่น (พ.ศ.๒๕๖๖ - ๒๕๗๐)
ของเทศบาลตำบลพะโต๊ะ

.....
ตามหนังสือกระทรวงมหาดไทย ด่วนที่สุด ที่ มท ๐๘๑๐.๓/ว ๗๔๖๗ ลงวันที่ ๑๔ ธันวาคม ๒๕๖๓ กำหนดให้องค์กรปกครองส่วนท้องถิ่นจัดทำแผนพัฒนาท้องถิ่น (พ.ศ.๒๕๖๖ - ๒๕๗๐) แล้วเสร็จ ภายในเดือน ตุลาคม ๒๕๖๔ นั้น

อาศัยอำนาจตามระเบียบกระทรวงมหาดไทย ว่าด้วยด้วยการจัดทำแผนพัฒนาขององค์กรปกครองส่วนท้องถิ่น พ.ศ.๒๕๔๘ และแก้ไขเพิ่มเติมถึง (ฉบับที่ ๓) พ.ศ.๒๕๖๑ ประกอบกับมติคณะกรรมการพัฒนาเทศบาลตำบลพะโต๊ะ เห็นชอบร่างแผนพัฒนาท้องถิ่น (พ.ศ.๒๕๖๖ - ๒๕๗๐) เมื่อวันที่ ๒๐ ตุลาคม ๒๕๖๔

เทศบาลตำบลพะโต๊ะ จึงประกาศใช้แผนพัฒนาท้องถิ่น (พ.ศ.๒๕๖๖ - ๒๕๗๐) เป็นกรอบในการจัดทำเทศบัญญัติงบประมาณรายจ่ายประจำปี เพื่อพัฒนาเทศบาลตำบลพะโต๊ะ รวมทั้งวางแนวทางการปฏิบัติให้บรรลุวัตถุประสงค์ตามโครงการที่กำหนดไว้ในแผนพัฒนาท้องถิ่น (พ.ศ.๒๕๖๖ - ๒๕๗๐) ของเทศบาลตำบลพะโต๊ะต่อไป

จึงประกาศให้ทราบโดยทั่วกัน

ประกาศ ณ วันที่ ๒๙ ตุลาคม พ.ศ. ๒๕๖๔

(นายประยูร แดงสกล)
นายกเทศมนตรีตำบลพะโต๊ะ



แผนพัฒนาท้องถิ่น (พ.ศ. ๒๕๖๖ - ๒๕๗๐)



เทศบาลตำบลพะโต๊ะ

อำเภอพะโต๊ะ จังหวัดชุมพร

วิสัยทัศน์การพัฒนา (Vision)

“เป็นองค์กรบริการสาธารณะ มุ่งสร้างคุณภาพชีวิตที่ดี
อนุรักษ์ประเพณีท้องถิ่น ด้วยการบริหารจัดการแบบมีส่วนร่วม”

คำนำ

ด้วยพระราชบัญญัติเทศบาล พ.ศ.๒๔๙๖ แก้ไขเพิ่มเติมถึง (ฉบับที่ ๑๔) พ.ศ.๒๕๖๒ มาตรา ๕๐(๙) และพระราชบัญญัติกำหนดแผนและขั้นตอนการกระจายอำนาจให้แก่องค์กรปกครองส่วนท้องถิ่น พ.ศ.๒๕๔๒ หมวด ๒ มาตรา ๑๖(๑) ประกอบกับระเบียบกระทรวงมหาดไทย ว่าด้วยการจัดทำแผนพัฒนาขององค์กรปกครองส่วนท้องถิ่น พ.ศ.๒๕๔๘ และแก้ไขเพิ่มเติมถึง (ฉบับที่ ๓) พ.ศ. ๒๕๖๑ ได้กำหนดให้องค์กรปกครองส่วนท้องถิ่น มีอำนาจหน้าที่ในการจัดทำแผนพัฒนาท้องถิ่นของตนเอง โดยให้คณะกรรมการพัฒนาท้องถิ่นจัดประชุมประชาคมท้องถิ่น ส่วนราชการ และรัฐวิสาหกิจที่เกี่ยวข้อง เพื่อแจ้งแนวทางการพัฒนาท้องถิ่น รับทราบปัญหาความต้องการ ประเด็นการพัฒนาและประเด็นที่เกี่ยวข้องตลอดจนความช่วยเหลือทางวิชาการและแนวทางปฏิบัติที่เหมาะสมกับสภาพพื้นที่เพื่อนำมา กำหนดแนวทางการจัดทำแผนพัฒนาท้องถิ่น โดยให้นำข้อมูลในแผนพัฒนาหมู่บ้านหรือแผนชุมชนมาพิจารณาประกอบการจัดทำแผนพัฒนา

เพื่อให้การดำเนินการให้เป็นไปตามกฎหมายดังกล่าว จึงต้องจัดทำแผนพัฒนาท้องถิ่น (พ.ศ.๒๕๖๖-๒๕๗๐) ขึ้น เพื่อให้แผนพัฒนาท้องถิ่นมีความสอดคล้องและเชื่อมโยงกับแผนพัฒนาจังหวัด แผนพัฒนากลุ่มจังหวัด รวมทั้งแผนปฏิบัติราชการประจำปีจังหวัด และเพื่อใช้เป็นเครื่องมือในการจัดทำงบประมาณรายจ่ายประจำปี และพร้อมที่จะนำไปสู่การปฏิบัติและสามารถใช้ในการประสานแผนพัฒนาท้องถิ่นได้อย่างมีประสิทธิภาพและประสิทธิผล ตามนโยบายที่คณะผู้บริหารหวังที่จะทำให้เกิดการพัฒนาในท้องถิ่น

เทศบาลตำบลพะโต๊ะ หวังเป็นอย่างยิ่งว่าแผนพัฒนาท้องถิ่น (พ.ศ.๒๕๖๖ – ๒๕๗๐) ของเทศบาลตำบลพะโต๊ะ จะเป็นแนวทางในการพัฒนาเทศบาลที่มีประสิทธิภาพและตอบสนองความต้องการของประชาชนอย่างแท้จริงต่อไป

เทศบาลตำบลพะโต๊ะ

สารบัญ

เรื่อง		หน้า
ส่วนที่ ๑	สภาพทั่วไปและข้อมูลพื้นฐาน	๒
ส่วนที่ ๒	ยุทธศาสตร์องค์การปกครองส่วนท้องถิ่น	
	๑. ความสัมพันธ์ระหว่างแผนพัฒนาระดับมหภาค	๓๑
	๒. ยุทธศาสตร์ของเทศบาลตำบลพะโต๊ะ	๔๙
	๓. การวิเคราะห์เพื่อพัฒนาท้องถิ่น	๕๗
ส่วนที่ ๓	การนำแผนพัฒนาท้องถิ่นไปสู่การปฏิบัติ	
	๑. ยุทธศาสตร์การพัฒนาและแผนงาน	๖๒
	๒. บัญชีโครงการพัฒนา	
	- บัญชีสรุปโครงการพัฒนา (แบบ ผ.๐๑)	๖๔
	- บัญชีสรุปโครงการพัฒนา (แบบ ผ.๐๑/๑)	๖๗
	- รายละเอียดโครงการพัฒนา (แบบ ผ.๐๒)	๖๘
	- รายละเอียดโครงการพัฒนา (แบบ ผ.๐๒/๑)	๑๕๒
	- รายละเอียดโครงการพัฒนา (แบบ ผ.๐๒/๒)	๑๕๖
	- บัญชีครุภัณฑ์ (แบบ ผ.๐๓)	๑๖๔
ส่วนที่ ๔	การติดตามและประเมินผลโครงการ	
	๔.๑ การติดตามและประเมินผลยุทธศาสตร์	๑๗๒
	๔.๒ การติดตามและประเมินผลโครงการ	๑๗๗
	๔.๓ สรุปผลการพัฒนาท้องถิ่นจากแผนพัฒนาท้องถิ่น	๑๘๒
	๔.๔ ข้อเสนอแนะในการจัดทำแผนพัฒนาท้องถิ่นในอนาคต	๑๙๓

แผนพัฒนาท้องถิ่น
(พ.ศ. ๒๕๖๖ – ๒๕๗๐)
ของเทศบาลตำบลพะโต๊ะ
อำเภอพะโต๊ะ จังหวัดชุมพร

ส่วนที่ ๑ สภาพทั่วไปและข้อมูลพื้นฐาน

- (๑) ด้านกายภาพ
- (๒) ด้านการเมือง/การปกครอง
- (๓) ประชากร
- (๔) สภาพทางสังคม
- (๕) ระบบบริการพื้นฐาน
- (๖) ระบบเศรษฐกิจ
- (๗) ศาสนา ประเพณี วัฒนธรรม
- (๘) ทรัพยากรธรรมชาติ
- (๙) อื่น ๆ (ถ้ามีระบุด้วย)

ส่วนที่ ๒ ยุทธศาสตร์องค์การปกครองส่วนท้องถิ่น

- (๑) ความสัมพันธ์ระหว่างแผนพัฒนาระดับมหภาค
- (๒) ยุทธศาสตร์ขององค์การปกครองส่วนท้องถิ่น
- (๓) การวิเคราะห์เพื่อพัฒนาท้องถิ่น

ส่วนที่ ๓ การนำแผนพัฒนาท้องถิ่นไปสู่การปฏิบัติ

- (๑) ยุทธศาสตร์การพัฒนาและแผนงาน
- (๒) บัญชีโครงการพัฒนาท้องถิ่น

ส่วนที่ ๔ การติดตามและประเมินผล

- (๑) การติดตามและประเมินผลยุทธศาสตร์
- (๒) การติดตามและประเมินผลโครงการ
- (๓) สรุปผลการพัฒนาท้องถิ่น
- (๔) ข้อเสนอแนะในการจัดทำแผนพัฒนาท้องถิ่นในอนาคต

แผนพัฒนาท้องถิ่น
(พ.ศ. ๒๕๖๖ – ๒๕๗๐)
ของเทศบาลตำบลพะโต๊ะ อำเภอพะโต๊ะ จังหวัดชุมพร

ส่วนที่ ๑ สภาพทั่วไปและข้อมูลพื้นฐาน

๑. ด้านกายภาพ

๑.๑ ที่ตั้งของชุมชน

เทศบาลตำบลพะโต๊ะ เริ่มจัดตั้งเป็นสุขาภิบาล ตามประกาศลงในราชกิจจานุเบกษา ฉบับพิเศษ เล่มที่ ๗๔ ตอนที่ ๔ ลงวันที่ ๗ มกราคม ๒๕๐๐ มีชื่อว่า สุขาภิบาลพะโต๊ะ กิ่งอำเภอพะโต๊ะ อำเภอหลังสวน จังหวัดชุมพร ปัจจุบันได้ยกฐานะจากสุขาภิบาลพะโต๊ะ มาเป็นเทศบาลตำบลพะโต๊ะ ตามพระราชบัญญัติเปลี่ยนแปลงฐานะมาเป็นเทศบาล ปรากฏในราชกิจจานุเบกษา เล่มที่ ๑๑๖ ตอนที่ ๙ ก เมื่อวันที่ ๒๔ กุมภาพันธ์ ๒๕๔๒ ซึ่งมีผลใช้บังคับในวันที่ ๒๕ พฤษภาคม ๒๕๔๒

สำนักงานเทศบาลตำบลพะโต๊ะ เดิมชื่อ สำนักงานสุขาภิบาลพะโต๊ะ ตั้งอยู่ที่ว่าการอำเภอพะโต๊ะ(หลังเก่า) หมู่ที่ ๘ ตำบลพะโต๊ะ กิ่งอำเภอพะโต๊ะ จังหวัดชุมพร ต่อมายกฐานะเป็นเทศบาลตำบลพะโต๊ะ เมื่อ พ.ศ.๒๕๔๒ ได้ย้ายที่ทำการสำนักงานมาอยู่ที่ ศาลาประชาคม ตั้งอยู่ระหว่าง สภ.พะโต๊ะ และ โรงเรียนพะโต๊ะวิทยา หมู่ที่ ๘ ตำบลพะโต๊ะ จนถึง พ.ศ.๒๕๕๖ ต่อมาได้มีโครงการก่อสร้างสำนักงานเทศบาลตำบลพะโต๊ะ จึงได้ย้ายที่ทำการไปตั้งสำนักงานชั่วคราว ที่อาคารสำนักงานประถมศึกษา อำเภอพะโต๊ะ ตั้งอยู่ข้างที่ว่าการอำเภอพะโต๊ะ(หลังใหม่) หมู่ที่ ๘ ตำบลพะโต๊ะ อำเภอพะโต๊ะ สำหรับอาคารหลังใหม่ใช้ระยะเวลาก่อสร้าง ๕๖๓ วัน โดยก่อสร้างแล้วเสร็จเมื่อวันที่ ๑๙ กันยายน ๒๕๕๗ และได้ย้ายที่ทำการมาอยู่ที่อาคารสำนักงานเทศบาลตำบลพะโต๊ะหลังใหม่ เมื่อวันที่ ๒๙ กันยายน พ.ศ.๒๕๕๗ จนถึงปัจจุบัน ซึ่งตั้งอยู่เลขที่ ๑๙ หมู่ที่ ๘ ตำบล พะโต๊ะ อำเภอพะโต๊ะ จังหวัดชุมพร ประกอบด้วยหมู่บ้านในเขตพื้นที่รับผิดชอบจำนวน ๖ หมู่บ้าน มีเนื้อที่ ๔,๑๖๒.๕ ไร่ ประมาณ ๖.๖๖ ตารางกิโลเมตร อยู่ทางทิศตะวันตกเฉียงใต้ของจังหวัดชุมพร ห่างจากตัวจังหวัดชุมพรประมาณ ๑๒๐ กิโลเมตร

มีอาณาเขตดังนี้

ทิศเหนือ ติดต่อกับบ้านท่าดิน	หมู่ที่ ๗	ตำบลพะโต๊ะ	อำเภอพะโต๊ะ	จังหวัดชุมพร
ทิศใต้ ติดต่อกับบ้านบึงขุด	หมู่ที่ ๕	ตำบลพะโต๊ะ	อำเภอพะโต๊ะ	จังหวัดชุมพร
ทิศตะวันออก ติดต่อกับบ้านไสงอ	หมู่ที่ ๓	ตำบลพะโต๊ะ	อำเภอพะโต๊ะ	จังหวัดชุมพร
ทิศตะวันตก ติดต่อกับบ้านปากเลข	หมู่ที่ ๙	และบ้านในจุน หมู่ที่ ๑๕	ตำบลพะโต๊ะ	อำเภอพะโต๊ะ จังหวัดชุมพร

๑.๒ ลักษณะภูมิประเทศ

พื้นที่ส่วนใหญ่ของเทศบาลตำบลพะโต๊ะ เป็นพื้นที่ราบสูงและภูเขาสูงสลับซับซ้อน

๑.๓ ลักษณะภูมิอากาศ

๑. อุณหภูมิเฉลี่ย (ปี ๒๕๕๗-๒๕๖๓)

- อุณหภูมิเฉลี่ยสูงสุด ๓๐.๐ องศาเซลเซียส
- อุณหภูมิเฉลี่ยต่ำสุด ๒๔.๗ องศาเซลเซียส

๒. ปริมาณน้ำฝนเฉลี่ย ปี พ.ศ. ๒๕๖๓

- ปริมาณน้ำฝนเฉลี่ย เดือน มกราคม	เท่ากับ ๖๓.๕ มม.	วันที่ฝนตก ๖ วัน
- ปริมาณน้ำฝนเฉลี่ย เดือน กุมภาพันธ์	เท่ากับ ๑๕๒.๓ มม.	วันที่ฝนตก ๕ วัน
- ปริมาณน้ำฝนเฉลี่ย เดือน มีนาคม	เท่ากับ - มม.	วันที่ฝนตก - วัน
- ปริมาณน้ำฝนเฉลี่ย เดือน เมษายน	เท่ากับ ๑๑๑.๒ มม.	วันที่ฝนตก ๑๐ วัน
- ปริมาณน้ำฝนเฉลี่ย เดือน พฤษภาคม	เท่ากับ ๑๖๕.๔ มม.	วันที่ฝนตก ๙ วัน
- ปริมาณน้ำฝนเฉลี่ย เดือน มิถุนายน	เท่ากับ ๑๕๑.๘ มม.	วันที่ฝนตก ๒๑ วัน
- ปริมาณน้ำฝนเฉลี่ย เดือน กรกฎาคม	เท่ากับ ๑๖๓.๖ มม.	วันที่ฝนตก ๑๕ วัน
- ปริมาณน้ำฝนเฉลี่ย เดือน สิงหาคม	เท่ากับ ๑๒๗.๑ มม.	วันที่ฝนตก ๑๖ วัน
- ปริมาณน้ำฝนเฉลี่ย เดือน กันยายน	เท่ากับ ๑๙๒.๔ มม.	วันที่ฝนตก ๑๘ วัน
- ปริมาณน้ำฝนเฉลี่ย เดือน ตุลาคม	เท่ากับ ๑๖๔.๖ มม.	วันที่ฝนตก ๒๓ วัน
- ปริมาณน้ำฝนเฉลี่ย เดือน พฤศจิกายน	เท่ากับ ๑๒๐.๔ มม.	วันที่ฝนตก ๑๒ วัน
- ปริมาณน้ำฝนเฉลี่ย เดือน ธันวาคม	เท่ากับ ๓๕๕.๙ มม.	วันที่ฝนตก ๘ วัน

ทั้งปี พ.ศ.๒๕๖๓ เท่ากับ ๑๔๗.๓๕ มิลลิเมตร

๓. ปริมาณความชื้นเฉลี่ยสัมพัทธ์เฉลี่ยเปอร์เซ็นต์

- พ.ศ.๒๕๕๗ ปริมาณความชื้นเฉลี่ยทั้งปี ๘๑.๐๘ เปอร์เซ็นต์
- พ.ศ.๒๕๕๘ ปริมาณความชื้นเฉลี่ยทั้งปี ๘๑.๙๒ เปอร์เซ็นต์
- พ.ศ.๒๕๕๙ ปริมาณความชื้นเฉลี่ยทั้งปี ๘๑.๑๗ เปอร์เซ็นต์
- พ.ศ.๒๕๖๐ ปริมาณความชื้นเฉลี่ยทั้งปี ๘๑.๙๑ เปอร์เซ็นต์
- พ.ศ.๒๕๖๑ ปริมาณความชื้นเฉลี่ยทั้งปี ๘๒.๐๘ เปอร์เซ็นต์
- พ.ศ.๒๕๖๒ ปริมาณความชื้นเฉลี่ยทั้งปี ๘๑.๐๘ เปอร์เซ็นต์
- พ.ศ.๒๕๖๓ ปริมาณความชื้นเฉลี่ยทั้งปี ๘๒.๙๑ เปอร์เซ็นต์

๔. ทิศทางลมในแต่ละฤดู สามารถแบ่งได้เป็น ๓ ฤดูดังนี้

- ฤดูร้อน เริ่มประมาณกลางเดือนกุมภาพันธ์ ถึงกลางเดือนพฤษภาคม ระยะเวลาเป็นช่วงเปลี่ยนฤดูมรสุม หลังจากมรสุมตะวันออกเฉียงเหนืออ่อนกำลังลง

- ฤดูฝน เริ่มประมาณกลางเดือน พฤษภาคม ถึงกลางเดือนตุลาคม ซึ่งเป็นช่วงที่มรสุมตะวันออกเฉียงใต้ปกคลุม กับมีช่วงกดอากาศต่ำพาดผ่านภาคใต้ เป็นระยะต่อจากนั้นจนถึงเดือนธันวาคม ซึ่งเป็นระยะแรกที่ลมมรสุมตะวันออกเฉียงเหนือพัดมาปกคลุม

- ฤดูหนาว เริ่มประมาณกลางเดือน ตุลาคม ถึงกลางเดือนกุมภาพันธ์ เป็นช่วงที่ลมมรสุมตะวันออกเฉียงเหนือพัดปกคลุมประเทศไทย

ที่มา : ส่วนสารสนเทศอุตุนิยมวิทยา ศูนย์อุตุนิยมวิทยาภาคใต้ฝั่งตะวันออก กรม

อุตุนิยมวิทยา

๑.๔ ลักษณะของดิน

สภาพดินทั่วไปเป็น ดินเหนียวปนทรายเหมาะกับการเพาะปลูกผลไม้ เช่น เงาะ ทุเรียน มังคุด ลองกอง กล้วย ส้ม ฯลฯ การถือครองกรรมสิทธิ์ที่ดินของประชาชนในเขตเทศบาลตำบลพะโต๊ะมีน้อย เพราะส่วนใหญ่อยู่ในเขตป่าสงวน

๑.๕ ลักษณะของแหล่งน้ำ

แหล่งน้ำที่สำคัญคือ น้ำฝน และจากแหล่งน้ำธรรมชาติ มีแม่น้ำหลังสวนไหลผ่านให้เกษตรกร ใช้ในการเกษตร อุปโภค บริโภค และเป็นแหล่งน้ำดิบของการประปาเทศบาลตำบลพะโต๊ะ

๑.๖ ลักษณะของไม้และป่าไม้

เทศบาลตำบลพะโต๊ะ มีทรัพยากรป่าไม้ที่อุดมสมบูรณ์และมีค่าทางเศรษฐกิจมากมาย เช่น ไม้ยาง ไม้ตะเคียน ไม้หลุมพ้อ ไม้จำปา ไม้ตะแบก ฯลฯ

๒. ด้านการเมือง/การปกครอง

๒.๑ เขตการปกครอง

๑. จำนวนหมู่บ้านในเขตเทศบาลตำบลพะโต๊ะที่ตั้งอยู่ในเขตเทศบาลทั้งหมด ได้แก่ หมู่ที่ ๒, ๘
๒. จำนวนหมู่บ้านที่ตั้งอยู่นอกเขตเทศบาลบางส่วน ได้แก่ หมู่ที่ ๓,๔,๕,๗

แบ่งเขตการปกครอง ประกอบด้วย ๔ ชุมชน ได้แก่

๑. ชุมชนบ้านไสงอ (หมู่ ๒,๓)
๒. ชุมชนวัดควนดอกไม้ (หมู่ ๔,๕)
๓. ชุมชนบ้านท่าดิน (หมู่ ๗)
๔. ชุมชนบ้านพะโต๊ะ (หมู่ ๘)

ชุมชน	หมู่ที่	ผู้ใหญ่บ้าน	ประธานชุมชน
ชุมชนบ้านไสงอ	หมู่ที่ ๒	นางสาวนิภารัตน์ ชนะ	นายเดชา แก้วกลิ่น
	หมู่ที่ ๓	นายเดชา แก้วกลิ่น	
ชุมชนวัดควนดอกไม้	หมู่ที่ ๔	นายโอภาส นบnun	นางสุนีย์ รัตนภักดี
	หมู่ที่ ๕	นายสุทธิพงษ์ ทองคง	
ชุมชนบ้านท่าดิน	หมู่ที่ ๗	ส.อ.วิมล แก่นกุล	นางอังสุมาลิน นัทธิคุณ
ชุมชนบ้านพะโต๊ะ	หมู่ที่ ๘	นายนพตล ฤทธิกุล	นางอุทัยวรรณ ยอดใหม่

การบริหารการเมืองท้องถิ่น เทศบาลตำบลพะโต๊ะ เป็นราชการส่วนท้องถิ่นที่มีฐานะนิติบุคคล และมีโครงสร้างของเทศบาลตำบลพะโต๊ะ ประกอบด้วย ๒ ฝ่าย คือ

๑. ฝ่ายสภาเทศบาลตำบลพะโต๊ะ มีฐานะเป็นฝ่ายนิติบัญญัติ มีสมาชิกที่มาจากการเลือกตั้งเขตละ ๖ คน เทศบาลตำบลพะโต๊ะ มี ๒ เขตเลือกตั้ง มีสมาชิกสภาเทศบาลตำบลพะโต๊ะจำนวน ๑๒ คน

๒. ฝ่ายบริหารเทศบาลตำบลพะโต๊ะ มีคณะผู้บริหารจำนวน ๔ คน คือ นายกเทศมนตรีตำบลพะโต๊ะ จำนวน ๑ คน รองนายกเทศมนตรีตำบลพะโต๊ะ จำนวน ๑ คน เลขานุการนายกเทศมนตรีจำนวน ๑ คน ที่ปรึกษานายกเทศมนตรีจำนวน ๑ คน

การบริหารส่วนราชการของเทศบาลตำบลพะโต๊ะ

ส่วนราชการของเทศบาลตำบลพะโต๊ะ มีปลัดเทศบาลตำบลพะโต๊ะ เป็นผู้บังคับบัญชาโดยมีการจัดแบ่งส่วนราชการออกเป็น ๖ ส่วน กับ ๑ หน่วย

๑. สำนักปลัดเทศบาล มีหัวหน้าสำนักปลัด เป็นผู้บังคับบัญชา ดูแลสำนักปลัดเทศบาลตำบลพะโต๊ะ

๒. กองคลัง มีผู้อำนวยการกองคลัง เป็นผู้บังคับบัญชา ดูแลกองคลัง

๓. กองช่าง มีผู้อำนวยการกองช่าง เป็นผู้บังคับบัญชา ดูแลกองช่าง

๔. กองการศึกษา มีผู้อำนวยการกองการศึกษา เป็นผู้บังคับบัญชา ดูแลกองการศึกษา

๕. กองสาธารณสุขและสิ่งแวดล้อม มีผู้อำนวยการกองสาธารณสุขและสิ่งแวดล้อม เป็นผู้บังคับบัญชา ดูแลกองสาธารณสุขและสิ่งแวดล้อม

๖. กองการประปา มีผู้อำนวยการกองการประปา เป็นผู้บังคับบัญชา ดูแลกองการประปา

หน่วย หน่วยตรวจสอบภายใน

๒.๒ การเลือกตั้ง

เทศบาลได้แบ่งเขตการเลือกตั้งนายกเทศมนตรีตำบลพะโต๊ะ ทั้งเขตเทศบาลเป็น ๑ เขตเลือกตั้ง สมาชิกสภาออกเป็น ๒ เขต ดังนี้

เขตเลือกตั้งที่ ๑ ประกอบด้วย ชุมชนบ้านไสงอ ชุมชนวัดควนดอกไม้ ชุมชนบ้านท่าตีน

เขตเลือกตั้งที่ ๒ ประกอบไปด้วย ชุมชนบ้านพะโต๊ะ

จำนวนผู้มีสิทธิเลือกตั้งนายกเทศมนตรี ครั้งล่าสุด (๒๘ มีนาคม ๒๕๖๔)

- จำนวนผู้มีสิทธิเลือกตั้งนายกเทศมนตรีตำบลพะโต๊ะ ๙๗๕ คน จากผู้มีสิทธิลงคะแนนเลือกตั้งทั้งสิ้น ๑,๐๘๓ คน คิดเป็นร้อยละ ๙๐.๐๐

- บัตรดี ๙๕๐ บัตร คิดเป็นร้อยละ ๙๗.๐๐

- บัตรเสีย ๑๗ บัตร คิดเป็นร้อยละ ๒

- บัตรไม่ประสงค์ลงคะแนน ๘ บัตร คิดเป็นร้อยละ ๑

จำนวนผู้มีสิทธิเลือกตั้งสมาชิกสภาเทศบาลตำบลพะโต๊ะ ครั้งล่าสุด (๒๘ มีนาคม ๒๕๖๔)

- จำนวนผู้มีสิทธิเลือกตั้งสมาชิกสภาเทศบาล เขต ๑ จำนวน ๕๓๓ คน จำนวนผู้มีสิทธิเลือกตั้ง ๔๘๒ คน คิดเป็นร้อยละ ๙๐.๐๐

- จำนวนผู้มีสิทธิเลือกตั้งสมาชิกสภาเทศบาล เขต ๒ จำนวน ๕๕๐ คน จำนวนผู้มีสิทธิเลือกตั้ง ๔๙๓ คน คิดเป็นร้อยละ ๘๙.๖๔

- จำนวนผู้มีสิทธิเลือกตั้งสมาชิกสภาเทศบาล รวมทั้ง ๒ เขต จำนวน ๑,๐๘๓ คน จำนวนผู้มาใช้สิทธิเลือกตั้ง ๙๗๕ คิดเป็นร้อยละ ๙๐.๐๓

จำนวนผู้มีสิทธิเลือกตั้งสมาชิกสภาผู้แทนราษฎรเป็นการทั่วไป เมื่อวันที่ ๒๔ มีนาคม ๒๕๖๒

- จำนวนผู้มีสิทธิเลือกตั้งสมาชิกสภาผู้แทนราษฎร ๑,๑๒๖ คน
- จำนวนมาใช้สิทธิเลือกตั้ง ๘๘๗ คน
- จำนวนผู้ไม่มาใช้สิทธิ ๑๙๑ คน
- จำนวนผู้ใช้สิทธิฯ ที่อื่น+ผู้ใช้สิทธิฯ ล่วงหน้า ๔๘ คน
- จำนวนผู้มาใช้สิทธิเลือกตั้งคิดเป็นร้อยละ ๗๘.๗๗ ของผู้มีสิทธิเลือกตั้ง
- จำนวนผู้ไม่มาใช้สิทธิเลือกตั้ง คิดเป็นร้อยละ ๑๖.๙๖ ของผู้มีสิทธิเลือกตั้ง
- ผู้ใช้สิทธิเลือกตั้งทั้งสิ้น (จำนวนผู้มาใช้สิทธิ+จำนวนผู้ใช้สิทธิฯ ที่อื่น+ผู้ใช้สิทธิฯ ล่วงหน้า) คิดเป็นร้อยละ ๘๓.๐๔ ของผู้มีสิทธิเลือกตั้ง

นโยบายนายกเทศมนตรีตำบลพะโต๊ะ มีทั้งหมด ๘ นโยบาย ดังนี้

๑. นโยบายการพัฒนาสาธารณสุขและส่งเสริมคุณภาพชีวิต

จะดำเนินการพัฒนาทางด้านสาธารณสุขเชิงรุก คือ เน้นการสร้างเสริมสุขภาพของคนในชุมชน เพื่อให้มีสุขภาพร่างกายที่แข็งแรง ปราศจากโรค โดยมีแนวทางการดำเนินการดังนี้

๑.๑ เสริมสร้างสุขภาพของประชาชนโดยเน้นการส่งเสริมให้ออกกำลังกาย การจัดให้มีเครื่องออกกำลังกายกลางแจ้งให้กับชุมชนพร้อมอุปกรณ์สนามเด็กเล่น จัดกิจกรรมส่งเสริมและสนับสนุนกีฬาทุกประเภท พร้อมปรับปรุงสถานที่ออกกำลังกายและเล่นกีฬาให้ได้มาตรฐาน

๑.๒ ส่งเสริมการดำเนินกิจกรรมด้านการสร้างเสริมสุขภาพของประชาชนและการบริการสาธารณสุขขั้นพื้นฐาน จัดระบบหลักประกันสุขภาพให้สามารถเป็นหน่วยงานที่ให้บริการด้านการสร้างเสริมสุขภาพ ประสานและบูรณาการโรงพยาบาลในพื้นที่ ให้บริการคลินิกรักษาฟรี ตรวจสุขภาพฟรี ทุก ๖ เดือน มีรถบริการฉุกเฉิน ๒๔ ชั่วโมง

๑.๓ ส่งเสริมสนับสนุนการควบคุม ป้องกันการแพร่ระบาดของโรคติดต่อ และโรคไม่ติดต่อที่อันตราย และการดูแลรักษาสุขภาพอนามัยของประชาชนโดยประชาชนเพื่อประชาชน

๑.๔ ส่งเสริมงานสุขภาพอนามัยและการจัดการสุขภาวะภาคประชาชน โดยผ่านกลุ่มอาสาสมัครสาธารณสุขประจำหมู่บ้าน (อสม.)

๑.๕ พัฒนาปรับปรุงงานสุขาภิบาลอาหารและสิ่งแวดล้อมในชุมชน ผู้ประกอบการ ร้านค้า ร้านอาหาร ทาบกั๊ว แฉงลลยให้ถูกสุขลักษณะทั้งด้านสถานที่และด้านสุขาภิบาลอาหาร เพื่อให้ผู้บริโภคเข้าสู่มาตรฐานอาหารสะอาด รสชาติอร่อย

๒. นโยบายการรักษาความสงบเรียบร้อย ความปลอดภัยในชีวิตและทรัพย์สินของประชาชน จะดำเนินการตามโครงการต่าง ๆ เพื่อให้เกิดความปลอดภัยในชีวิตและทรัพย์สินของประชาชน ดังนี้

๒.๑ ปรับปรุงและเพิ่มประสิทธิภาพระบบกล้องวงจรปิด (CCTV.) เพื่อเฝ้าระวังความปลอดภัยให้กับประชาชนในชุมชน นอกจากนี้จัดให้มีเวรยามเฝ้าระวังตลอด ๒๔ ชม. เพื่อทำหน้าที่ตรวจตราดูแลความสงบ

เรียบริ้อยและให้ความช่วยเหลือประชาชนที่ประสบภัยต่าง ๆ ตลอดจนทำหน้าที่รักษาความปลอดภัยในชุมชนของตนเอง พร้อมทั้งเสริมสร้างเครือข่ายแนวร่วมของประชาชน ตำรวจชุมชนอปพร. งานป้องกันฯ และตำรวจเพื่อเป็นหูเป็นตาในการเฝ้าระวังและแจ้งเตือนภัยต่าง ๆ

๒.๒ การป้องกันบรรเทาสาธารณภัยและระงับอัคคีภัย จะดำเนินการจัดให้มีเครื่องมือที่มีประสิทธิภาพในการป้องกันบรรเทาสาธารณภัยและระงับอัคคีภัย การจัดหาอุปกรณ์ดับเพลิงติดตั้งในจุดเสี่ยงต่อการเกิดอัคคีภัยอย่างทั่วถึง การกำหนดพื้นที่เสี่ยงภัยการฝึกอบรมอาสาสมัครป้องกันภัยฝ่ายพลเรือนเพิ่มมากขึ้น เพื่อให้เป็นกำลังสนับสนุนในการป้องกันและบรรเทาสาธารณภัย และการแก้ไขปัญหาแบบบูรณาการกับทุกภาคส่วนอย่างต่อเนื่องและยั่งยืน โดยเฉพาะการป้องกันและแก้ไขปัญหาอุทกภัยภัยพิบัติต่างๆแบบบูรณาการ

๒.๓ ส่งเสริมและสนับสนุนการดำเนินการจัดตั้งชุมชน/กลุ่มเครือข่ายเข้มแข็งเพื่อเอาชนะปัญหา ยาเสพติด และจัดให้มีกิจกรรมต่าง ๆ ทำให้ครอบครัวอบอุ่นชุมชนเข้มแข็ง เพื่อให้การดำเนินงานทางด้านการป้องกันและปราบปรามยาเสพติดเป็นไปอย่างต่อเนื่อง ชุมชนสามารถคุ้มครองป้องกันไม่ให้เกิดการแพร่ระบาดของยาเสพติดเข้ามาในชุมชนและป้องกันไม่ให้คนในชุมชนกลับไปติดยาเสพติดได้อีก

๓. นโยบายด้านการพัฒนาทรัพยากรธรรมชาติและสิ่งแวดล้อมเทศบาลตำบลพะโต๊ะ จะดำเนินการรณรงค์และสร้างจิตสำนึกในการอนุรักษ์รักษาสิ่งแวดล้อมแก่ประชาชนอย่างยั่งยืน

๓.๑ รณรงค์ส่งเสริมการสร้างจิตสำนึกสาธารณะทางด้านการบริหารจัดการทรัพยากรธรรมชาติและสิ่งแวดล้อมแก่ประชาชนและชุมชน

๓.๒ ส่งเสริมสนับสนุนการเฝ้าระวังมลภาวะทางน้ำและอากาศ

๓.๓ ส่งเสริมและสนับสนุนกระบวนการมีส่วนร่วมของชุมชนในการบริหารจัดการขยะอย่างเป็นระบบ

๓.๔ ส่งเสริมพัฒนาปรับปรุงภูมิทัศน์ สวนสาธารณะในชุมชนให้เป็นเมืองน่าอยู่ เพื่อเป็นแหล่งพักผ่อนหย่อนใจและเป็นแหล่งท่องเที่ยวในหมู่บ้าน /ชุมชน

๓.๕ สนับสนุนส่งเสริมให้ประชาชน องค์กรภาครัฐและเอกชนในท้องถิ่น เข้ามามีส่วนร่วมในการอนุรักษ์ บำรุงรักษา การจัดการทรัพยากรธรรมชาติและสภาพแวดล้อมอย่างยั่งยืน

๔. นโยบายด้านการพัฒนาชุมชน

จะดำเนินการส่งเสริมและสนับสนุนการพัฒนาชุมชนให้มีความเข้มแข็งและยกระดับคุณภาพชีวิตของคนในชุมชนให้มีคุณภาพ

๔.๑ สนับสนุนส่งเสริมให้ประชาชนเข้ามามีส่วนร่วมในกระบวนการพัฒนาตนเอง ตามโครงการต่าง ๆ ที่เทศบาลได้จัดขึ้น

๔.๒ สนับสนุนส่งเสริมการบริหารงานของคณะกรรมการชุมชนให้เป็นองค์กรที่สามารถช่วยเหลือตนเองได้ แก้ไขปัญหาในเบื้องต้นได้เอง และทำหน้าที่เป็นตัวแทนของประชาชนในการนำปัญหาและความต้องการของประชาชนมาเสนอให้เทศบาลและหน่วยงานที่เกี่ยวข้องสนับสนุนช่วยเหลือ ส่งเสริมและจัดทำแผนแม่บทชุมชนและกิจกรรมการมีส่วนร่วมหรือประชาคมต่าง ๆ เพื่อเสริมสร้างความเข้มแข็งให้กับภาคประชาชนและชุมชน

๔.๓ ส่งเสริมการพัฒนาทักษะ และจัดกิจกรรมเชิงสร้างสรรค์ รวมทั้งการจัดสวัสดิการที่จำเป็นพื้นฐานสำหรับการพัฒนาเด็ก เยาวชน ผู้สูงอายุและผู้พิการและเชื่อมโยงการทำงานด้านสวัสดิการสังคมกับหน่วยงานต่าง ๆ ที่เกี่ยวข้อง

๔.๔ ส่งเสริมและสนับสนุนให้ชุมชน ประชาชนมีความรักสามัคคีและมีปฏิสัมพันธ์ช่วยเหลือและร่วมมือกันพัฒนาเทศบาลตำบลพะโต๊ะให้เจริญ โดยการจัดกิจกรรมการพัฒนาาร่วมกัน การจัดกิจกรรมกีฬาและนันทนาการต่าง ๆ อาทิ การจัดการแข่งขันกีฬาท้องถิ่นสัมพันธ์

๕. นโยบายด้านการศึกษา ศาสนา ศิลปวัฒนธรรม และภูมิปัญญาท้องถิ่นเพื่อเป็นการส่งเสริมการจัดการศึกษาให้ได้มาตรฐาน ส่งเสริมกิจการด้านการศาสนา ศิลปวัฒนธรรมและ ภูมิปัญญาท้องถิ่น โดยจัดให้มีการดำเนินการในด้านต่าง ๆ ดังนี้

๕.๑ พัฒนาคุณภาพการศึกษาของศูนย์พัฒนาเด็กเล็กให้ได้มาตรฐาน พัฒนาและปรับปรุงศูนย์พัฒนาเด็กเล็กให้มีสภาพแวดล้อมที่ดี มีการจัดการเรียนการสอนและอุปกรณ์ที่ดีมีคุณภาพ ทันสมัย เพื่อพัฒนาความพร้อมของเด็กก่อนเข้าสู่ระบบโรงเรียน และส่งเสริมสนับสนุนโรงเรียนในเขตเทศบาลเพื่อพัฒนาคุณภาพการศึกษาทั้งในระบบนอกระบบและตามอัธยาศัย เพื่อเปิดโอกาสให้เด็ก เยาวชนและประชาชนได้มีโอกาสเรียนฟรี เรียนดีและเรียนอย่างมีคุณภาพ และมุ่งส่งเสริมสนับสนุนการเรียนการสอนภาษาจีน และภาษาอังกฤษ

๕.๒ ส่งเสริมและสนับสนุนศูนย์การเรียนรู้ในเขตเทศบาลให้มีประสิทธิภาพ

๕.๓ ดำเนินการจัดให้มีการอนุรักษ์ บำรุงรักษา ศิลปะ วัฒนธรรม ขนบธรรมเนียม จารีตประเพณีและภูมิปัญญาท้องถิ่นให้คงความเป็นเอกลักษณ์ของเทศบาลตำบลพะโต๊ะ ไว้ในรูปแบบต่าง ๆ เช่น งานประเพณีวันสงกรานต์ งานประเพณีทำบุญตักบาตรวันขึ้นปีใหม่ งานประเพณีวันลอยกระทง รวมทั้งกิจกรรมเนื่องในโอกาสวันสำคัญของทางราชการ รัฐประเพณี และประเพณีท้องถิ่น เช่น เทศบาลล่องแพเชิงอนุรักษ์/เปิดเมืองกินฟรี เป็นต้น

๕.๔ ส่งเสริมกิจการด้านการศาสนา ให้เป็นเครื่องยึดเหนี่ยวจิตใจของชาวเทศบาลตำบลพะโต๊ะ โดยความร่วมมือกับทุกองค์กรศาสนาในการจัดกิจกรรมทางศาสนาโดยมุ่งเน้นที่จะสร้างศูนย์รวมจิตใจของคนในชุมชนและเป็นศูนย์ฝึกอบรมคุณธรรมจริยธรรมให้กับประชาชนในชุมชน โดยการนำหลักการทางศาสนามาใช้ เช่น จรรโลงพระพุทธศาสนาโดยมุ่งเน้นกิจกรรมต่าง ๆ เช่น โครงการบรรพชาสามเณรภาคฤดูร้อน การจัดกิจกรรมทางศาสนา เนื่องในวันสำคัญต่าง ๆ เช่น วันเข้าพรรษา วันออกพรรษา วันชักพระ วันสารทเดือนสิบ เป็นต้น

๖. นโยบายด้านโครงสร้างพื้นฐาน

จะให้ความสำคัญกับการพัฒนาโครงสร้างพื้นฐาน ประเภท สาธารณูปโภค สาธารณูปการเพื่อให้ประชาชนที่อาศัยอยู่ในเขตเทศบาลตำบลพะโต๊ะได้รับความสะดวก สบาย และมีคุณภาพชีวิตที่ดีขึ้น

๖.๑ จะดำเนินการก่อสร้างระบบสาธารณูปโภคต่าง ๆ ที่จำเป็น อาทิ ถนน ทางเดินเท้าท่อระบายน้ำ ระบายน้ำ ไฟฟ้าและน้ำประปาในส่วนที่ยังขาดอยู่ให้ครบถ้วนและเต็มพื้นที่

๖.๒ จะดำเนินการปรับปรุงซ่อมแซมระบบสาธารณูปโภคที่มีอยู่ให้มีสภาพที่สมบูรณ์ใช้งานได้ดีและมีประสิทธิภาพ

๖.๓ จะดำเนินการผลักดันโครงการก่อสร้างไฟฟ้าส่องสว่างระบบเสาโคมไฟ

๖.๔ จะดำเนินการผลักดันโครงการ เพื่อปรับปรุงภูมิทัศน์ให้เป็นเมืองน่าอยู่ โดยประสานความร่วมมือและบูรณาการร่วมกับหน่วยงานที่เกี่ยวข้อง

๖.๕ จะดำเนินการผลักดันโครงการก่อสร้างท่อส่งน้ำ และระบบระบายน้ำในชุมชน เพื่อแก้ปัญหาหน้าท่วมขังในชุมชน โดยประสานความร่วมมือและบูรณาการร่วมกับหน่วยงานที่เกี่ยวข้อง

๖.๖ จะดำเนินการปรับปรุงระบบจราจรให้เป็นระบบ โดยประสานความร่วมมือและบูรณาการร่วมกับหน่วยงานที่เกี่ยวข้อง เพื่อเป็นการอำนวยความสะดวกแก่ผู้ใช้ถนนและเป็นการสร้างความปลอดภัยในชีวิตและทรัพย์สินของประชาชน

๗. นโยบายการพัฒนาทางเศรษฐกิจ

หัวใจหลักของการพัฒนาทางด้านเศรษฐกิจ คือ การจัดการรายได้ให้กับเทศบาลเพื่อนำไปใช้จ่ายในโครงการต่าง ๆ และเสริมสร้างพัฒนารายได้ให้กับประชาชน เพื่อให้ประชาชนมีรายได้เพิ่มมากขึ้น มีคุณภาพชีวิตที่ดีขึ้นเป็นการพัฒนาเศรษฐกิจอย่างยั่งยืน พร้อมน้อมนำแนวปรัชญา

เศรษฐกิจพอเพียงของพระบาทสมเด็จพระเจ้าอยู่หัวมาเป็นแนวทางในการดำเนินงาน มีดังนี้

๗.๑ การพัฒนารายได้ของเทศบาล เพื่อให้เทศบาลมีรายได้เพียงพอที่จะพัฒนาในด้านต่าง ๆ ตามนโยบายที่วางไว้ ในส่วนของการจัดเก็บรายได้นั้นจะยึดหลักการจัดเก็บรายได้อย่างทั่วถึง เป็นธรรม เพื่อให้ประชาชนเดือดร้อน พร้อมทั้งจัดระบบอำนวยความสะดวกให้กับประชาชนในการชำระภาษี มีการให้บริการรับชำระภาษีแบบเคลื่อนที่ และในขณะเดียวกันก็จำเป็นต้องจัดหางบประมาณจากภายนอกเข้ามาสนับสนุนการดำเนินงาน โดยการจัดทำโครงการขอรับการสนับสนุนงบประมาณจากกระทรวง/กรม จังหวัด องค์กรการบริหารส่วนจังหวัด หรือส่วนราชการต่าง ๆ ที่เกี่ยวข้อง เพื่อให้มีงบประมาณมาพัฒนาเทศบาลตำบลพะโต๊ะอย่างต่อเนื่อง

๗.๒ ส่งเสริมกระบวนการเรียนรู้ภาคการเกษตร และพัฒนาอาชีพต่างๆ ที่เหมาะสมกับสภาวะและบริบทของท้องถิ่น

๗.๓ ส่งเสริมและสนับสนุนให้ประชาชนน้อมนำแนวทางเศรษฐกิจพอเพียงมาใช้ในการดำรงชีพปัจจุบัน และให้การช่วยเหลือชุมชน และผู้ประกอบการ SME โดยจัดหาแหล่งเงินทุนธนาคารของรัฐ

๗.๔ จะดำเนินการผลักดันโครงการจุดพักและศูนย์อาหารสำหรับนักท่องเที่ยว เชิงบูรณาการเพื่อส่งเสริมการท่องเที่ยวและกระตุ้นเศรษฐกิจในชุมชน

๘. นโยบายการพัฒนาด้านการเมือง การบริหาร

การดำเนินกิจกรรมทางด้านการเมือง การจัดการบริหาร นับว่าเป็นกระบวนการที่สำคัญที่จะผลักดันให้การบริหารงานในด้านต่าง ๆ ของเทศบาลประสบผลสำเร็จ ดังนั้นเพื่อให้การดำเนินงานเป็นไปอย่างมีประสิทธิภาพ โดยคำนึงถึงประโยชน์ของประชาชนส่วนรวมเป็นหลัก จึงกำหนดแนวทางในการดำเนินการไว้ ดังนี้

๘.๑ ส่งเสริมสนับสนุนกระบวนการมีส่วนร่วมทางการบริหารและการเมือง ภายใต้ระบอบประชาธิปไตย โดยพัฒนากลไกการทำงานในรูปแบบสภาท้องถิ่น สมาชิกสภาท้องถิ่นควบคู่ไปกับการพัฒนาระบอบประชาธิปไตยของชุมชนและภาคประชาสังคม โดยเปิดโอกาสให้ประชาชนได้เสนอความคิดเห็น ข้อเสนอแนะการทำงานของผู้บริหารได้ตลอดเวลา

๘.๒ ดำเนินการบริหารงานเทศบาล เพื่อรักษาประโยชน์ส่วนรวม อำนวยความสะดวกและให้บริการแก่ประชาชนตามหลักธรรมาภิบาลของการบริหารกิจการบ้านเมืองที่ดีโดยเปิดโอกาสให้ประชาชนเข้ามามีส่วนร่วมในการบริหารงานของเทศบาลในทุกขั้นตอนการบริหารงานเป็นไปอย่างโปร่งใส ตรวจสอบได้ จะเร่งรัดปรับปรุงให้หน่วยงานต่าง ๆ พัฒนาระบบการทำงาน ให้สามารถเป็นหน่วยงานที่ให้บริการประชาชนได้อย่างรวดเร็วมีประสิทธิภาพ พร้อมทั้งมีการสนับสนุนส่งเสริมการศึกษาการสร้างกระบวนการเรียนรู้ และการจัดการความรู้ เพื่อพัฒนาศักยภาพและยกระดับแก่ สมาชิกสภาท้องถิ่น ข้าราชการและพนักงาน ซึ่งเป็นทรัพยากรบุคคลที่สำคัญของเทศบาลตำบลพะโต๊ะ เพื่อรองรับการบริการแต่ละด้านให้เกิดประโยชน์สูงสุดต่อประชาชน

๘.๓ จะเร่งรัดพัฒนาเครื่องมือ เครื่องใช้ในการปฏิบัติงาน นำระบบเทคโนโลยีสารสนเทศเข้ามาใช้เพื่อให้สามารถให้บริการข้อมูลข่าวสารแก่ประชาชนได้อย่างรวดเร็วมีประสิทธิภาพ จัดให้มีการฝึกอบรมสัมมนา และพัฒนา พนักงานเทศบาลและลูกจ้างของเทศบาลอย่างต่อเนื่อง เพื่อเพิ่มขีดความสามารถและพัฒนาการให้บริการเพื่อให้สามารถให้บริการแก่ประชาชนด้วยความรวดเร็ว มีประสิทธิภาพและประชาชนพึงพอใจ

๘.๔ ส่งเสริมและสนับสนุนพร้อมเปิดโอกาสให้ชุมชนและสังคม ได้เข้าถึงการตรวจสอบและติดตาม ประเมินผลการดำเนินงานและการบริหารจัดการของเทศบาลตำบลพะโต๊ะได้ทุกระดับ

๓. ประชากร

๓.๑ ข้อมูลเกี่ยวกับประชากร

เทศบาลตำบลพะโต๊ะ มีประชากร (ณ วันที่ ๒๓ สิงหาคม ๒๕๖๔) จำนวน ๑,๔๗๕ คน แบ่งเป็นเพศ หญิง ๗๓๔ คน ชาย ๗๔๑ คน และมีครัวเรือน ๖๘๘ ครัวเรือน มีความหนาแน่นของประชากร ๒๒๑.๔๗ คนต่อตารางกิโลเมตร

ชุมชนที่	ชื่อชุมชน	จำนวนครัวเรือน	หญิง (คน)	ชาย(คน)
๑	บ้านไสงอ (หมู่ที่ ๒,๓)	๖๙	๘๒	๙๗
๒	วัดควนดอกไม้ (หมู่ที่ ๔,๕)	๑๐๒	๑๖๓	๑๖๓
๓	บ้านท่าดิน (หมู่ที่ ๗)	๑๑๒	๑๗๗	๑๕๘
๔	บ้านพะโต๊ะ (หมู่ที่ ๘)	๔๐๖	๓๑๒	๓๒๓

ที่มา สำนักทะเบียนท้องถิ่นเทศบาลตำบลพะโต๊ะ ข้อมูล ณ วันที่ ๒๓ สิงหาคม ๒๕๖๔

ที่	ชุมชน	จำนวนประชากรของเทศบาลตำบลพะโต๊ะ (เปรียบเทียบย้อนหลัง ๕ ปี)									
		พ.ศ. ๒๕๖๐		พ.ศ. ๒๕๖๑		พ.ศ. ๒๕๖๒		พ.ศ. ๒๕๖๓		พ.ศ. ๒๕๖๔	
		ชาย	ชาย	ชาย	ชาย	ชาย	หญิง	ชาย	หญิง	ชาย	หญิง
๑	บ้านไสงอ	๑๐๓	๑๐๙	๑๐๙	๑๐๙	๑๑๓	๑๐๖	๙๗	๘๔	๙๗	๘๒
๒	วัดควนดอกไม้	๑๖๑	๑๖๒	๑๖๒	๑๖๒	๑๖๒	๑๘๑	๑๕๙	๑๖๗	๑๖๓	๑๖๓
๓	บ้านท่าตีน	๑๕๔	๑๕๔	๑๕๔	๑๕๔	๑๔๙	๑๕๙	๑๕๘	๑๘๐	๑๕๘	๑๗๗
๔	บ้านพะโต๊ะ	๓๓๖	๓๓๘	๓๓๘	๓๓๘	๓๕๑	๓๖๑	๓๒๖	๓๒๗	๓๒๓	๓๑๒
รวม		๗๙๘	๗๕๔	๗๖๓	๗๕๕	๗๕๕	๘๐๗	๗๔๐	๗๕๘	๗๔๑	๗๓๔
		๑,๕๙๙		๑,๕๕๓		๑,๕๕๖		๑,๔๙๘		๑,๔๗๕	

ที่มา : สำนักทะเบียนท้องถิ่นเทศบาลตำบลพะโต๊ะ ณ เดือน กรกฎาคม พ.ศ. ๒๕๖๔

๓.๒ ช่วงอายุและจำนวนประชากร

ช่วงอายุ	หมู่ ๒	หมู่ ๓	หมู่ ๔	หมู่ ๕	หมู่ ๗	หมู่ ๘	รวม(คน)
น้อยกว่า ๑ ปี	๐	๓	๑	๑	๓	๕	๑๓
๑ ปี	๐	๐	๑	๓	๓	๓	๑๐
๒ ปี	๐	๑	๒	๑	๘	๖	๑๘
๓ ปี	๐	๐	๐	๓	๔	๒๓	๓๐
๔ ปี	๒	๒	๒	๓	๑๐	๑๑	๓๐
๕ ปี	๐	๑	๓	๐	๑๒	๑๕	๓๑
๖ ปี	๐	๓	๒	๐	๘	๙	๒๒
๗ ปี	๐	๑	๑	๒	๖	๑๑	๒๑
๘ ปี	๑	๑	๔	๓	๑	๙	๑๙
๙ ปี	๐	๑	๒	๗	๔	๑๑	๒๕
๑๐ ปี	๒	๐	๓	๒	๓	๑๐	๒๐
๑๑ ปี	๐	๒	๒	๔	๖	๕	๑๙
๑๒ ปี	๐	๔	๑	๔	๔	๑๐	๒๓
๑๓ ปี	๑	๒	๒	๓	๔	๙	๒๑
๑๔ ปี	๐	๑	๒	๑	๑	๘	๑๓
๑๕ ปี	๐	๓	๑	๒	๓	๗	๑๖
๑๖ ปี	๑	๒	๐	๐	๔	๘	๑๕
๑๗ ปี	๐	๕	๑	๔	๔	๗	๒๑
๑๘ ปี	๑	๑	๒	๒	๓	๕	๑๔
๑๙ ปี	๐	๑	๐	๑	๕	๘	๑๕
๒๐ ปี	๑	๑	๒	๐	๒	๖	๑๒
๒๑ ปี	๑	๒	๒	๒	๑	๙	๑๗
๒๒ ปี	๐	๑	๓	๐	๓	๕	๑๒
๒๓ ปี	๑	๑	๑	๔	๓	๗	๑๗
๒๔ ปี	๐	๐	๑	๓	๔	๘	๑๖
๒๕ ปี	๐	๔	๙	๑	๕	๑๒	๓๑
๒๖ ปี	๐	๔	๑	๒	๘	๔	๑๙
๒๗ ปี	๑	๐	๔	๒	๕	๙	๒๑
๒๘ ปี	๑	๐	๐	๕	๕	๒	๑๓

ประชากรแยกตามช่วงอายุรายหมู่บ้าน

ช่วงอายุ	หมู่ ๒	หมู่ ๓	หมู่ ๔	หมู่ ๕	หมู่ ๗	หมู่ ๘	รวม(คน)
๒๙ ปี	๐	๑	๔	๒	๔	๗	๑๘
๓๐ ปี	๐	๔	๑	๓	๐	๗	๑๕
๓๑ ปี	๐	๒	๑	๓	๓	๕	๑๔
๓๒ ปี	๐	๑	๔	๓	๖	๖	๒๐
๓๓ ปี	๒	๑	๑	๓	๘	๙	๒๔
๓๔ ปี	๐	๓	๔	๕	๖	๕	๒๓
๓๕ ปี	๐	๑	๔	๔	๕	๖	๒๐
๓๖ ปี	๐	๑	๕	๓	๕	๖	๒๐
๓๗ ปี	๐	๒	๕	๐	๗	๑๑	๒๕
๓๘ ปี	๐	๒	๔	๑	๒	๙	๑๘
๓๙ ปี	๐	๔	๒	๑	๖	๑๐	๒๓
๔๐ ปี	๑	๖	๔	๑	๖	๕	๒๓
๔๑ ปี	๑	๒	๖	๒	๗	๙	๒๗
๔๒ ปี	๐	๑	๑	๑	๓	๙	๑๕
๔๓ ปี	๑	๒	๑	๒	๓	๕	๑๔
๔๔ ปี	๑	๕	๔	๑	๖	๑๑	๒๘
๔๕ ปี	๑	๒	๑	๑	๓	๘	๑๖
๔๖ ปี	๑	๒	๕	๓	๗	๑๕	๓๓
๔๗ ปี	๑	๓	๔	๐	๔	๑๐	๒๒
๔๘ ปี	๓	๔	๒	๔	๓	๑๔	๓๐
๔๙ ปี	๑	๑	๓	๑	๕	๖	๑๗
๕๐ ปี	๑	๗	๓	๒	๓	๑๓	๒๙
๕๑ ปี	๐	๐	๒	๒	๔	๑๐	๑๘
๕๒ ปี	๑	๓	๑	๑	๕	๑๒	๒๓
๕๓ ปี	๐	๑	๔	๑	๗	๙	๒๒
๕๔ ปี	๑	๑	๓	๓	๗	๑๑	๒๖
๕๕ ปี	๑	๑	๑	๓	๕	๖	๑๗

ประชากรแยกตามช่วงอายุหมู่บ้าน

ช่วงอายุ	หมู่ ๒	หมู่ ๓	หมู่ ๔	หมู่ ๕	หมู่ ๗	หมู่ ๘	รวม(คน)
๕๖ ปี	๐	๑	๓	๑	๓	๘	๑๖
๕๗ ปี	๐	๑	๓	๒	๘	๑๑	๒๕
๕๘ ปี	๑	๒	๕	๓	๔	๗	๒๒
๕๙ ปี	๐	๑	๐	๑	๔	๑๐	๑๖
๖๐ ปี	๐	๑	๑	๐	๒	๖	๑๐
๖๑ ปี	๐	๐	๕	๐	๔	๘	๑๗
๖๒ ปี	๐	๑	๔	๑	๓	๑๐	๑๙
๖๓ ปี	๑	๒	๓	๑	๒	๔	๑๓
๖๔ ปี	๐	๒	๔	๒	๒	๘	๑๘
๖๕ ปี	๐	๒	๓	๐	๑	๒	๘
๖๖ ปี	๐	๑	๒	๔	๒	๔	๑๓
๖๗ ปี	๐	๒	๐	๑	๓	๖	๑๒
๖๘ ปี	๐	๐	๑	๐	๔	๖	๑๑
๖๙ ปี	๐	๓	๐	๐	๒	๘	๑๓
๗๐ ปี	๐	๒	๓	๐	๓	๘	๑๗
๗๑ ปี	๐	๐	๓	๐	๐	๔	๘
๗๒ ปี	๐	๒	๐	๐	๑	๖	๙
๗๓ ปี	๒	๐	๐	๑	๑	๔	๘
๗๔ ปี	๐	๑	๑	๐	๐	๔	๗
๗๕ ปี	๐	๐	๐	๐	๓	๔	๗
๗๖ ปี	๐	๒	๐	๐	๒	๒	๖
๗๗ ปี	๑	๐	๐	๐	๑	๐	๒
๗๘ ปี	๐	๐	๓	๐	๕	๔	๑๒
๗๙ ปี	๑	๒	๒	๑	๐	๓	๙
๘๐ ปี	๐	๐	๒	๑	๒	๑	๖
๘๑ ปี	๐	๑	๐	๐	๑	๒	๔
๘๒ ปี	๐	๐	๐	๐	๒	๑	๓
๘๓ ปี	๐	๐	๐	๐	๐	๕	๕
๘๔ ปี	๐	๐	๐	๐	๐	๐	๐

ประชากรแยกตามช่วงอายุรายหมู่บ้าน

ช่วงอายุ	หมู่ ๒	หมู่ ๓	หมู่ ๔	หมู่ ๕	หมู่ ๗	หมู่ ๘	รวม(คน)
๘๕ ปี	๐	๐	๑	๑	๒	๑	๕
๘๖ ปี	๐	๑	๐	๐	๐	๔	๕
๘๗ ปี	๐	๐	๐	๒	๑	๐	๓
๘๘ ปี	๐	๐	๐	๐	๐	๐	๐
๘๙ ปี	๐	๐	๐	๐	๐	๓	๓
๙๐ ปี	๐	๐	๑	๐	๐	๐	๑
๙๑ ปี	๐	๑	๐	๐	๑	๐	๒
๙๒ ปี	๐	๑	๐	๐	๑	๑	๓
๙๓ ปี	๐	๐	๐	๐	๐	๒	๒
๙๔ ปี	๐	๐	๐	๐	๒	๐	๒
๙๕ ปี	๐	๐	๐	๐	๐	๐	๐
๙๖ ปี	๐	๐	๐	๐	๐	๐	๐
๙๗ ปี	๐	๐	๐	๐	๐	๐	๐
๙๘ ปี	๐	๐	๐	๐	๐	๐	๐
๙๙ ปี	๐	๐	๐	๐	๑	๐	๑
๑๐๐ ปี	๐	๐	๐	๐	๐	๐	๐
มากกว่า ๑๐๐ ปี	๐	๐	๐	๐	๐	๐	๐
รวม	๓๗	๑๔๒	๑๘๕	๑๔๓	๓๓๕	๖๓๖	๑๔๗๘

ที่มา : สำนักทะเบียนท้องถิ่นเทศบาลตำบลพะโต๊ะ ณ เดือน กรกฎาคม พ.ศ. ๒๕๖๔

๔. สภาพทางสังคม

๔.๑ การศึกษา

ในเขตเทศบาลตำบลพะโต๊ะมีสถานศึกษา ๔ แห่ง

๑. โรงเรียนพะโต๊ะวิทยา เปิดสอน ม.๑ - ม.๖

ข้อมูลนักเรียน โรงเรียนพะโต๊ะวิทยา ปีการศึกษา ๒๕๖๔

ชั้น/เพศ	ชาย	หญิง	รวม	ห้องเรียน
ม.๑	๗๐	๔๔	๑๑๔	๓
ม.๒	๔๐	๕๔	๙๔	๓
ม.๓	๔๙	๕๕	๑๐๔	๓
รวมมัธยมต้น	๑๕๙	๑๕๓	๓๑๒	๙
ม.๔	๒๙	๓๙	๖๘	๒
ม.๕	๔๓	๔๗	๙๐	๒
ม.๖	๓๐	๓๙	๖๙	๒
รวมมัธยมปลายและเทียบเท่า	๑๐๒	๑๒๕	๒๒๗	๖
รวมทั้งหมด	๒๖๑	๒๗๘	๕๓๙	๑๕

ข้อมูล ณ วันที่ ๒๕ มิถุนายน ๒๕๖๔

ข้อมูลครู/บุคลากร โรงเรียนพะโต๊ะวิทยา

จำนวน ชาย ๑๒ คน หญิง ๑๗ คน รวมทั้งหมด ๒๙ คน

จำแนกครูจำแนกตามสายงาน ตำแหน่ง วิทยฐานะ วุฒิการศึกษา และเพศ

ตำแหน่ง	วิทยฐานะ	ระดับ	ข้าราชการครูและบุคลากรทางการศึกษา (คน)		
		ตำแหน่ง	ชาย	หญิง	รวม
๑. ผู้อำนวยการโรงเรียน	-	คศ.๑	๐	๐	๐
	ชำนาญการ	คศ.๒	๐	๐	๐
	ชำนาญการพิเศษ	คศ.๓	๑	๐	๑
	เชี่ยวชาญ	คศ.๔	๐	๐	๐
	เชี่ยวชาญพิเศษ	คศ.๕	๐	๐	๐
	รวม	-	๑	๐	๑
๒. รองผู้อำนวยการโรงเรียน	-	คศ.๑	๐	๐	๐
	ชำนาญการ	คศ.๒	๐	๐	๐

	ชำนาญการพิเศษ	คศ.๓	๐	๐	๐
	เชี่ยวชาญ	คศ.๔	๐	๐	๐
	รวม	-	๐	๐	๐
๓. ครู	-	คศ.๑	๓	๙	๑๒
	ชำนาญการ	คศ.๒	๓	๖	๙
	ชำนาญการพิเศษ	คศ.๓	๑	๐	๑
	เชี่ยวชาญ	คศ.๔	๐	๐	๐
	เชี่ยวชาญพิเศษ	คศ.๕	๐	๐	๐
	รวม	-	๗	๑๕	๒๒
๔. ครูผู้ช่วย	-	ครูผู้ช่วย	๒	๑	๓
๕. ลูกจ้างประจำ	-	-	๐	๐	๐
๖. พนักงานราชการ	-	-	๑	๐	๑
๗. ลูกจ้างชั่วคราว	-	-	๑	๑	๒
รวมทั้งหมด			๑๒	๑๗	๒๙

(ข้อมูล ณ วันที่ ๒๘ ตุลาคม ๒๕๖๔)

ที่มา : [https://data.bopp-obec.info/emis/schooldata-](https://data.bopp-obec.info/emis/schooldata-view_techer.php?School_ID=๑๐๘๖๑๑๐๓๐๒&Area_CODE=๑๐๑๗๑๑)

[view_techer.php?School_ID=๑๐๘๖๑๑๐๓๐๒&Area_CODE=๑๐๑๗๑๑](https://data.bopp-obec.info/emis/schooldata-view_techer.php?School_ID=๑๐๘๖๑๑๐๓๐๒&Area_CODE=๑๐๑๗๑๑)

๒. โรงเรียนอนุบาลพะโต๊ะ เปิดสอน อนุบาล - ป.๖

ข้อมูลนักเรียน โรงเรียนอนุบาลพะโต๊ะ ปีการศึกษา ๒๕๖๔

ชั้น/เพศ	ชาย	หญิง	รวม	ห้องเรียน
อนุบาล ๑	๑๑	๗	๑๘	๑
อนุบาล ๒	๑๓	๙	๒๒	๑
อนุบาล ๓	๒๑	๑๓	๓๔	๑
รวม อนุบาล	๔๕	๒๙	๗๔	๓
ป.๑	๒๗	๒๗	๕๔	๒
ป.๒	๓๙	๓๕	๗๔	๒
ป.๓	๓๕	๓๓	๖๘	๒
ป.๔	๒๖	๔๘	๗๔	๒
ป.๕	๓๒	๔๑	๗๓	๒
ป.๖	๓๕	๓๙	๗๔	๒
รวมประถม	๑๙๔	๒๒๓	๔๑๗	๑๒

รวมทั้งหมด	๒๐๑๕	๒๕๕๒	๕๕๑	๑๕
------------	------	------	-----	----

ข้อมูล ณ วันที่ ๒๕ มิถุนายน ๒๕๖๔

(ข้อมูล ณ วันที่ ๒๘ ตุลาคม ๒๕๖๔)

ที่มา: https://data.bopp-obec.info/web/index_view_stu.php?School_ID=๑๐๘๖๑๑๐๑๔๖

ข้อมูลจำนวนข้าราชการครูและลูกจ้างประจำที่ปฏิบัติงานจริงในโรงเรียนอนุบาลพะโต๊ะ
จำแนกตามสายงาน ตำแหน่ง วิทยฐานะ วุฒิการศึกษา และเพศ

ตำแหน่ง	วิทยฐานะ	ระดับ	ข้าราชการครูและบุคลากรทางการศึกษา (คน)		
		ตำแหน่ง	ชาย	หญิง	รวม
๑. ผู้อำนวยการโรงเรียน	-	คศ.๑	๐	๐	๐
	ชำนาญการ	คศ.๒	๐	๐	๐
	ชำนาญการพิเศษ	คศ.๓	๐	๑	๑
	เชี่ยวชาญ	คศ.๔	๐	๐	๐
	เชี่ยวชาญพิเศษ	คศ.๕	๐	๐	๐
	รวม	-	๐	๑	๑
๒. รองผู้อำนวยการโรงเรียน	-	คศ.๑	๐	๐	๐
	ชำนาญการ	คศ.๒	๐	๐	๐
	ชำนาญการพิเศษ	คศ.๓	๐	๐	๐
	เชี่ยวชาญ	คศ.๔	๐	๐	๐
	รวม	-	๐	๐	๐
๓. ครู	-	คศ.๑	๑	๗	๘
	ชำนาญการ	คศ.๒	๐	๒	๒
	ชำนาญการพิเศษ	คศ.๓	๐	๒	๒
	เชี่ยวชาญ	คศ.๔	๐	๐	๐
	เชี่ยวชาญพิเศษ	คศ.๕	๐	๐	๐
	รวม	-	๑	๑๑	๑๒
๔. ครูผู้ช่วย	-	ครูผู้ช่วย	๒	๖	๘
๕. ลูกจ้างประจำ	-	-	๐	๐	๐
๖. พนักงานราชการ	-	-	๐	๐	๐

๗. ลูกจ้างชั่วคราว	-	-	๐	๑	๑
รวมทั้งหมด			๓	๑๙	๒๒

(ข้อมูล ณ วันที่ ๒๘ ตุลาคม ๒๕๖๔)

ที่มา : http://anubarnphato.ac.th/person_๖๙๔๙

๓. ศูนย์การศึกษาออกโรงเรียนอำเภอพะโต๊ะ

ข้าราชการ	จำนวน	๑	คน
ครูอาสาสมัครฯ	จำนวน	๒	คน
ครู ๗๗๗.	จำนวน	-	คน
ครู กศน.ตำบล	จำนวน	๔	คน
เจ้าหน้าที่ห้องสมุด	จำนวน	๑	คน
นักศึกษา	จำนวน	๓๐๐	คน

ข้อมูล ณ วันที่ ๑๐ มิถุนายน ๒๕๖๒

๔. ศูนย์พัฒนาเด็กเล็กของเทศบาลตำบลพะโต๊ะ

ข้อมูลบุคลากรและเจ้าหน้าที่ ศพต.ทต.พะโต๊ะ (โรงเรียนอนุบาลเทศบาล ๑)

๑. พนักงานเทศบาลครู	จำนวน	๓	คน
๒. พนักงานจ้างตามภารกิจ	จำนวน	๒	คน
๓. พนักงานจ้างทั่วไป	จำนวน	๑	คน
๔. ภารโรง	จำนวน	๑	คน

ข้อมูลเด็กนักเรียน ศพต.ทต.พะโต๊ะ (โรงเรียนอนุบาลเทศบาล ๑)

ชั้น	จำนวนเด็กนักเรียนทั้งหมด		
	ชาย	หญิง	รวม
เตรียมอนุบาล (๒ ขวบ)	๔	๖	๑๐
อนุบาล ๑ (๓ ขวบ)	๑๕	๘	๒๓
อนุบาล ๒ (๔ ขวบ)	๑๑	๑๓	๒๔
อนุบาล ๓ (๕ ขวบ)	๓	๑๔	๑๗
รวมทั้งหมด	๓๓	๔๑	๗๔

(ข้อมูล ณ วันที่ ๑๐ มิถุนายน ๒๕๖๔)

๔.๒ สาธารณสุข

๑. โรงพยาบาลพะโต๊ะ	จำนวน	๑	แห่ง
--------------------	-------	---	------

๒. สำนักงานสาธารณสุขอำเภอ	จำนวน	๑	แห่ง
๓. หน่วยควบคุมโรคติดต่อฯ โดยแมลงที่ ๑๑.๔๕	จำนวน	๑	แห่ง

จำนวนบุคลากร โรงพยาบาลพะโต๊ะ

แพทย์	๓	คน
ทันตแพทย์	๓	คน
พยาบาล	๒๔	คน
เภสัชกร	๒๔	คน
นักวิชาการสาธารณสุข	๒๔	คน
บุคลากรด้านอื่นๆ	๗๑	คน
อาสาสมัครสาธารณสุขประจำหมู่บ้าน	๓๒	คน (ทต.พะโต๊ะ ม.๒,๓,๔,๕,๗,๘)

ระบบการแพทย์ฉุกเฉิน (กู้ชีพ-กู้ภัย)

๑. รถปฏิบัติการแพทย์ฉุกเฉิน	จำนวน	๓	คัน
๒. บุคลากรในระบบการแพทย์ฉุกเฉิน	จำนวน	๔๕	คน
๓. เบอร์โทรศัพท์ติดต่อ โทร ๑๖๙๙			

ผู้ประสาน คุณศิริจันทร์ รัตนภักดี โทร ๐๘๑ ๘๘๒ ๖๗๑๑

สาเหตุการเจ็บป่วยที่เข้ารับการรักษาในโรงพยาบาล

๑. อุบัติเหตุ ปี ๒๕๖๓	จำนวน ๒,๒๕๐ ราย/ปี
๒. สาเหตุอื่น ปี ๒๕๖๓	จำนวน ๔๕,๔๗๘ ราย/ปี
๓. อุบัติเหตุ ปี ๒๕๖๔	จำนวน ๑,๖๔๐ ราย/ปี
๔. สาเหตุอื่น ปี ๒๕๖๔	จำนวน ๒๙,๕๓๖ ราย/ปี

ประเภทการเจ็บป่วยที่เข้ารับการรักษาในโรงพยาบาลพะโต๊ะ ๑๐ อันดับแรก

รายการประจำปี ๒๕๖๓			รายการประจำปี ๒๕๖๔		
๑. โรคความดันโลหิต	๗,๑๖๗	รายชื่อ	๑. โรคความดันโลหิตสูง	๕,๕๖๐	รายชื่อ
๒. โรคเบาหวาน	๓,๓๔๐	รายชื่อ	๒. โรคเบาหวาน	๒,๕๗๓	รายชื่อ
๓. โรคไข้หวัด	๑,๖๒๙	รายชื่อ	๓. โรคกระเพาะ	๖๔๐	รายชื่อ
๔. โรคกระเพาะ	๙๒๕	รายชื่อ	๔. เวียนศีรษะ	๖๒๖	รายชื่อ
๕. เวียนศีรษะ	๘๓๖	รายชื่อ	๕. โรคไข้หวัด	๕๖๑	รายชื่อ
๖. ฟันผุ	๗๒๖	รายชื่อ	๖. ถอนฟัน	๔๓๕	รายชื่อ
๗. ถอนฟัน	๖๘๘	รายชื่อ	๗. โรคไขมันในเลือดสูง	๔๒๗	รายชื่อ
๘. โรคไขมันในเลือดสูง	๕๙๓	รายชื่อ	๘. ปวดเอว	๔๑๓	รายชื่อ
๙. ปวดเอว	๕๙๑	รายชื่อ	๙. ปวดหมอนรองกระดูก	๓๔๗	รายชื่อ
๑๐. โรคเหงือกอักเสบ	๔๖๗	รายชื่อ	๑๐. ฟันผุ	๓๓๗	รายชื่อ

จำนวนผู้ป่วยด้วยโรคติดต่อ

๑. ประจำปี ๒๕๖๓	จำนวน	๕๕	รายชื่อ
๒. ประจำปี ๒๕๖๔	จำนวน	๖๔	รายชื่อ

เตียงคนไข้

จำนวน ๓๐ เตียง

หมายเลขโทรศัพท์ และช่องทางการติดต่ออื่น ของโรงพยาบาลพะโต๊ะ

๑. ผู้อำนวยการโรงพยาบาลพะโต๊ะ	หมายเลข	๐๙๑ ๘๒๕ ๑๖๙๘
๒. หัวหน้ากลุ่มงานบริการทั่วไป	หมายเลข	๐๘๑ ๙๕๘ ๒๖๖๔
๓. หัวหน้ากลุ่มการพยาบาล	หมายเลข	๐๘๑ ๓๗๐ ๗๒๑๕
๔. หัวหน้ากลุ่มงานบริการด้านปฐมภูมิและองค์รวม	หมายเลข	๐๘๑ ๓๗๐ ๗๒๑๕
๕. เพจเฟซบุ๊ก โรงพยาบาลพะโต๊ะ		

ที่มา : โรงพยาบาลพะโต๊ะ ข้อมูล ณ วันที่ ๑๖ กรกฎาคม ๒๕๖๔

๔.๓ อาชญากรรม

คดีอาชญากรรมเกิดขึ้นน้อย ประชาชนมีความปลอดภัยในชีวิตและทรัพย์สิน ในห้วง ๑ มกราคม ๒๕๖๓ จนถึงปัจจุบัน มีคดีประทุษร้ายต่อชีวิตเกิดขึ้น ๑ คดี และคดีประทุษร้ายต่อทรัพย์สิน(คดีฉ้อโกงทางออนไลน์) เกิดขึ้น ๒ คดี

ที่มา: ข้อมูลจาก สถานีตำรวจภูธรพะโต๊ะ (ณ วันที่ ๑๖ กรกฎาคม ๒๕๖๔)

๔.๔ ยาเสพติด

มีการแพร่ระบาดของยาเสพติดให้โทษระดับปานกลาง คดีโดยส่วนมากเป็นการดำเนินคดีกับกลุ่มผู้เสพ ไม่มีผู้ค้ายาเสพติดรายใหญ่ หรือในรูปแบบของกระบวนการ

รายการประจำปี ๒๕๖๓			รายการประจำปี ๒๕๖๔		
๑. คดีอาญา	๒๘	คดี	๑. คดีอาญา	๒๓	คดี
๒. คดียาเสพติด	๓๖	คดี	๒. คดียาเสพติด	๒๓	คดี

ที่มา: ข้อมูลจาก สถานีตำรวจภูธรพะโต๊ะ (ณ วันที่ ๑๖ กรกฎาคม ๒๕๖๔)

ในทุกปี เทศบาลตำบลพะโต๊ะ จัดทำโครงการป้องกันและแก้ไขปัญหายาเสพติด จัดอบรมให้ความรู้นักเรียนในเขตเทศบาลได้ตระหนักถึงพิษภัยของยาเสพติดและหลีกเลี่ยงยาเสพติด กิจกรรมการเดินรณรงค์ป้องกันยาเสพติด รวมทั้งกระตุ้นจิตสำนึกให้ประชาชนในเขตเทศบาลรู้จักป้องกันตนเองตามนโยบายของรัฐบาล

๔.๕ การสังคมสงเคราะห์

เทศบาลได้ดำเนินการด้านสังคมสงเคราะห์ ดังนี้

๑. ผู้สูงอายุในเขตเทศบาลตำบลพะโต๊ะได้รับเบี้ยยังชีพผู้สูงอายุจากเทศบาลตำบลพะโต๊ะ จำนวน ๒๑๖ คน เป็นเงิน ๑๔๕,๕๐๐ บาท แบ่งเป็น

- อายุ ๖๐ - ๖๙ ปี จำนวน ๑๑๔ คน
- อายุ ๗๐ - ๗๙ ปี จำนวน ๖๕ คน
- อายุ ๘๐ - ๘๙ ปี จำนวน ๒๗ คน
- อายุ ๙๐ ปีขึ้นไป จำนวน ๑๐ คน

๒. คนพิการภายในเขตเทศบาลตำบลพะโต๊ะได้รับเบี้ยความพิการจากเทศบาลตำบลพะโต๊ะ จำนวน ๔๐ คน เป็นเงิน ๓๒,๔๐๐ บาท

๓. ผู้ป่วยเอดส์ (ภายในเขตเทศบาลตำบลพะโต๊ะไม่มีจำนวนผู้ป่วยเอดส์ที่มาขึ้นทะเบียน)

(ข้อมูลจากการรายงานผลการจ่ายเบี้ยยังชีพผู้สูงอายุ คนพิการ ประจำปีงบประมาณ ๒๕๖๔ ของเทศบาลตำบลพะโต๊ะ ประจำปีเดือน กันยายน ๒๕๖๔)

๕. ระบบบริการพื้นฐาน

๕.๑ การคมนาคมขนส่ง

เส้นทางคมนาคมสายหลักที่ใช้ในการเดินทางติดต่อระหว่างเทศบาลตำบลพะโต๊ะกับชุมชนอื่น ได้แก่ ทางหลวงแผ่นดินหมายเลข ๔๐๐๖ เป็นเส้นทางสายหลักของชุมชน โดยเป็นเส้นทางที่แยกทางหลวงแผ่นดินหมายเลข ๔ (ถนนเพชรเกษม) ที่บ้านราชกรูด อำเภอเมืองระนอง จังหวัดระนอง ไปทางทิศตะวันออก

ผ่านพื้นที่องค์การบริหารส่วนตำบลพะโต๊ะ เข้าสู่พื้นที่ทางตอนบนของเทศบาลตำบลพะโต๊ะ ไปทางทิศ ตะวันออกเฉียงเหนือ และเชื่อมต่อไปยังพื้นที่องค์การบริหารส่วนตำบลพะโต๊ะอีกครั้งหนึ่ง เนื่องจากพื้นที่ องค์การบริหารส่วนตำบลพะโต๊ะตั้งอยู่โดยรอบเทศบาลตำบลพะโต๊ะ เส้นทางคมนาคมสายดังกล่าวอยู่ในความ รับผิดชอบของเทศบาลตำบลพะโต๊ะเป็นระยะทางยาวโดยประมาณ ๔.๐๐ กิโลเมตร ความกว้างของผิวจราจร ๙.๐๐ เมตร มีช่องจราจร ๒ ช่องจราจร ไป-กลับ นอกจากนั้นเป็นถนนภายในชุมชน ซึ่งเป็นถนน ท้องถิ่นของเทศบาลตำบลพะโต๊ะสำหรับใช้คมนาคมระหว่างชุมชน หมู่บ้าน และตำบลใกล้เคียง และใช้ขนส่ง ผลผลิตทางการเกษตรออกสู่ตลาด ประกอบด้วย

ลำดับ	ประเภทของถนน	ชื่อสายทางปัจจุบัน
๑	ถนนของ อปท.	คสล.สายท่าไทร ม.๒ ม.๔
๒	ถนนของ อปท.	ถนน คสล.สายท่าไทร ม.๒
๓	ถนนของ อปท.	ถนน คสล.สายธรรมรงค์ ม.๓-๔
๔	ถนนของ อปท.	ถนน คสล.สายหัวสะพาน-บึงขุด ม.๕
๕	ถนนของ อปท.	ถนนสายธรรมรงค์-คอยเจริญ ม.๕
๖	ถนนของ อปท.	ถนน คสล.สายเทศบาล ๒ ม.๘
๗	ถนนของ อปท.	ถนนคสล.สาย ๔๐๐๖ - บ้านท่าดิน ม.๗
๘	ถนนของ อปท.	ถนน คสล.สาย๔๐๐๖-ต้นตะแบก ม.๗
๙	ถนนของ อปท.	ถนนสายเทศบาล ๑ ม.๘
๑๐	ถนนของ อปท.	ถนนสายเทศบาล ๒ ซอย ๑ หมู่ที่ ๘
๑๑	ถนนของ อปท.	ถนนสายเทศบาล ๒ ซอย ๒ หมู่ที่ ๘
๑๒	ถนนของ อปท.	ถนนคสล.สายเทศบาล ๒ ซอย ๓
๑๓	ถนนของ อปท.	ถนนสายเทศบาล ๒ ซอย ๔ หมู่ที่ ๘
๑๔	ถนนของ อปท.	ถนนสายกลางนา-ท่าไทร
๑๕	ถนนของ อปท.	ถนน คสล.สายในช่อง หมู่ที่ ๓
๑๖	ถนนของ อปท.	ถนนคสล.สายบางนา หมู่ที่ ๔
๑๗	ถนนของ อปท.	ถนน คสล.สายพ่อตาจะ หมู่ที่ ๓
๑๘	ถนนของ อปท.	ถนน คสล.สายในช่อง-หนองโพธิ์ หมู่ที่ ๓
๑๙	ถนนของ อปท.	ถนน คสล.สายหนองโพธิ์ หมู่ที่ ๓

การขนส่งผู้โดยสารภายในเขตเทศบาลตำบลพะโต๊ะ ยังไม่มีสถานีขนส่งผู้โดยสาร ต้องเดินทาง มาใช้บริการที่สถานีขนส่งผู้โดยสารอำเภอหลังสวน หรือสถานีขนส่งผู้โดยสารจังหวัดระนอง นอกจากนี้ยังมี คิวรถโดยสารประจำทางสายพะโต๊ะ -หลังสวน ตั้งอยู่ห่างจากเทศบาลตำบลพะโต๊ะระยะทางประมาณ ๑ กิโลเมตร รถออกทุก ๒๐ นาที โดยใช้เส้นทางหลวงแผ่นดินหมายเลข ๔๐๐๖ ผ่านเทศบาลตำบลพะโต๊ะใน บริเวณชุมชนที่อยู่ริมเส้นทางคมนาคมสายดังกล่าว

๕.๒ การไฟฟ้า

รับผิดชอบและดำเนินการโดยการไฟฟ้าส่วนภูมิภาคจังหวัดระนอง ในปัจจุบันสามารถให้บริการได้ครอบคลุมทั่วถึงทุกครัวเรือนทั้งเทศบาลตำบลพะโต๊ะ แต่การให้บริการไฟฟ้าแสงสว่างสาธารณะตามถนนสายหลายสายในเทศบาลยังไม่เพียงพอเท่าที่ควร

๕.๓ การประปา

ปัจจุบันระบบการประปาเทศบาลตำบลพะโต๊ะรับผิดชอบและดำเนินการโดยเทศบาลตำบลพะโต๊ะ โดยใช้แหล่งน้ำดิบจากแม่น้ำหลังสวน โดยมีปริมาณการผลิตแต่ละวันประมาณ ๑๕,๐๐๐ ลิตร มีผู้ใช้น้ำประมาณ ๔๖๕ ครัวเรือน และมีประชาชนบางส่วนใช้น้ำจากระบบประปาภูเขา เพื่อการอุปโภค บริโภค และเพื่อการเกษตรกรรม ซึ่งรับผิดชอบและดำเนินการโดยเทศบาลตำบลพะโต๊ะเช่นกัน

๕.๔ โทรศัพท์

ปัจจุบันทุกหมู่บ้าน ใช้โทรศัพท์เคลื่อนที่ที่เป็นส่วนใหญ่ มีเสาส่งสัญญาณโทรศัพท์ที่ตั้งอยู่ในเขตเทศบาลตำบลพะโต๊ะ

๑. บริษัท แฟกซ์ไลท์ จำกัด ตั้งอยู่ ม.๘ ต.พะโต๊ะ อ.พะโต๊ะ จ.ชุมพร จำนวน ๑ ต้น
๒. บริษัท ดีแทค ไตรเน็ต จำกัด ตั้งอยู่ ม.๘ ต.พะโต๊ะ อ.พะโต๊ะ จ.ชุมพร จำนวน ๑ ต้น
๓. บริษัท ทรูมูฟ จำกัด ตั้งอยู่ ม.๘ ต.พะโต๊ะ อ.พะโต๊ะ จ.ชุมพร จำนวน ๑ ต้น
๔. บริษัท ทีโอที จำกัด (มหาชน) ตั้งอยู่ ม.๘ ต.พะโต๊ะ อ.พะโต๊ะ จ.ชุมพร จำนวน ๑ ต้น

๕.๕ ระบบโลจิสติกส์(Logistics) หรือการขนส่ง

- ไปรษณีย์ตำบลพะโต๊ะ จำนวน ๑ แห่ง ตั้งอยู่ที่ หมู่ที่ ๘ ตำบลพะโต๊ะ อำเภอพะโต๊ะ จังหวัดชุมพร
- บริษัทขนส่งเอกชน จำนวน ๓ แห่ง (Flash Express, Kerry Express, J&T Express)

๖. ระบบเศรษฐกิจ

๖.๑ การเกษตร

สภาพพื้นที่ทำการเกษตร เป็นพื้นที่ลาดชัน ดินอุดมสมบูรณ์ สภาพน้ำดี ลักษณะดิน ร่วนปนเหนียว มีความเหมาะสมของดินในการปลูกพืชไม้ผล ไม้ยืนต้น พื้นที่ที่มีความลาดชันสูง หรือเป็นภูเขา ไม่เหมาะสมที่จะนำมาใช้ปลูกพืชเศรษฐกิจ ควรไว้ให้เป็นธรรมชาติ เพื่อเป็นแหล่งต้นน้ำลำธาร

ลักษณะการประกอบอาชีพ

- เกษตรกรปลูกพืชหลัก ได้แก่ ปาล์มน้ำมัน ยางพารา ทุเรียน มังคุด ลองกอง
- พืชแซม ได้แก่ หนาก
- เกษตรปลูกพืชแบบผสมผสาน เพื่อลดความเสี่ยง
- แรงงาน มีแรงงานต่างด้าว (พม่า) ใช้แรงงานในภาคเกษตร
- มีการรวมกลุ่มในการขายสินค้าทางการเกษตร เช่นการรวมกลุ่มขายมังคุด

จำนวนพื้นที่ทางการเกษตรในเขตเทศบาลพะโต๊ะ มากที่สุด ๕ ลำดับแรก

รายการประจำปี ๒๕๖๐			รายการประจำปี ๒๕๖๑		
๑. ปาล์มน้ำมัน	๓,๒๙๒	ไร่	๑. ปาล์มน้ำมัน	๓,๕๕๘	ไร่
๒. ยางพารา	๑,๗๔๑	ไร่	๒. ยางพารา	๑,๗๔๑	ไร่
๓. ทุเรียน	๑,๐๙๐	ไร่	๓. ทุเรียน	๑,๓๑๒	ไร่
๔. มังคุด	๑,๐๗๔	ไร่	๔. มังคุด	๑,๐๗๔	ไร่
๕. ลองกอง	๕๓๕	ไร่	๕. ลองกอง	๔๑๐	ไร่

หมายเหตุ (ม.๒, ๓, ๔, ๕, ๗ ทั้งหมดบ้าน)

ที่มา : สำนักงานเกษตรอำเภอพะโต๊ะ ข้อมูล ณ เดือน มิถุนายน ๒๕๖๒

๖.๒ การประมง

เลี้ยงปลาน้ำจืด จำนวน ๕ ราย พื้นที่ ๕ ไร่

เลี้ยงหอยนางรม จำนวน ๔๐ ราย ในบ่อซีเมนต์

เลี้ยงจระเข้บ้านจืด จำนวน ๑ ราย ในบ่อซีเมนต์ จำนวน ๔๖ ตัว

ที่มา สำนักงานปศุสัตว์อำเภอพะโต๊ะ ข้อมูล ณ เดือน มิถุนายน ๒๕๖๒

๖.๓ การปศุสัตว์

จำนวนการประกอบอาชีพการปศุสัตว์ในเขตเทศบาลพะโต๊ะ มากที่สุด ๕ ลำดับแรก

รายการประจำปี ๒๕๖๐			รายการประจำปี ๒๕๖๑		
๑. เลี้ยงไก่พื้นเมือง	๓๗	ครัวเรือน	๑. เลี้ยงไก่พื้นเมือง	๓๗	ครัวเรือน
๒. เลี้ยงปลาน้ำจืด	๕	ครัวเรือน	๒. เลี้ยงหอยนางรม	๔๐	ครัวเรือน
			๓. เลี้ยงปลาน้ำจืด	๕	ครัวเรือน
			๔. เลี้ยงโคเนื้อ	๔	ครัวเรือน

ปัจจุบัน ปี ๒๕๖๒

เลี้ยงโคเนื้อ จำนวน ๔ ราย จำนวน ๑๗ ตัว

เลี้ยงไก่พื้นเมือง จำนวน ๓๗ ราย จำนวน ๔๗๙ ตัว

ที่มา สำนักงานปศุสัตว์อำเภอพะโต๊ะ ข้อมูล ณ เดือน มิถุนายน ๒๕๖๒

๖.๔ การบริการ

มีบริการนวดแผนไทย จำนวน ๑ แห่ง

มีร้านบริการทำผม เสริมสวย จำนวน ๑๑ แห่ง

มีรีสอร์ทในพื้นที่ จำนวน ๒ แห่ง

มีร้านจำหน่ายอาหารและสถานที่เสวยอาหาร จำนวน ๒๑ แห่ง

๖.๕ การท่องเที่ยว

มีสิ่งอำนวยความสะดวก มี ธุรกิจเอกชนดำเนินการอยู่ ๔ ราย

๖.๖ อุตสาหกรรม

มีตู้ซ่อมรถ จำนวน ๘ แห่ง

มีร้านซ่อมเครื่องอิเล็กทรอนิกส์ จำนวน ๒ แห่ง

๖.๗ การพาณิชย์และกลุ่มอาชีพ

มีธนาคาร ๒ แห่ง คือ

- ธนาคารเพื่อการเกษตรและสหกรณ์การเกษตร (ธกส.) โทรศัพท์ ๐๗๗ ๕๓๙๐๘๔

- ธนาคารออมสิน โทรศัพท์ ๐๗๗ ๕๓๙ ๒๐๖-๗

มีร้านสะดวกซื้อ (7-eleven) จำนวน ๑ แห่ง

สถานีบริการน้ำมัน จำนวน ๕ แห่ง

๖.๘ แรงงาน

การใช้แรงงานในภาคเกษตรกรรมส่วนใหญ่จะใช้แรงงานภายในครัวเรือน โดย เฉลี่ยครัวเรือน ละ ๒-๓ คน/ครัวเรือน สำหรับเกษตรกรรายใหญ่จะใช้แรงงานคนจากต่างตำบล สัญชาติพม่า

๗. ศาสนา ประเพณี วัฒนธรรม

๗.๑ การนับถือศาสนา

ประชากรส่วนใหญ่นับถือศาสนาพุทธ มีวัด ๒ แห่ง

- วัดแหลมทราย ตั้งอยู่หมู่ที่ ๒ ตำบลพะโต๊ะ อำเภอพะโต๊ะ จังหวัดชุมพร

- วัดควนดอกไม้ ตั้งอยู่หมู่ที่ ๔ ตำบลพะโต๊ะ อำเภอพะโต๊ะ จังหวัดชุมพร

๗.๒ ประเพณีและงานประจำ

ลำดับที่	ประเพณี	ช่วงระยะเวลา
๑.	วันขึ้นปีใหม่	๑ มกราคมของทุกปี
๒.	วันมาฆบูชา	ขึ้น ๑๕ ค่ำ เดือน ๔
๓.	วันสงกรานต์	๑๓ - ๑๕ เมษายนของทุกปี
๔.	วันวิสาขบูชา	ขึ้น ๑๕ ค่ำ เดือน ๗
๕.	วันเข้าพรรษา	แรม ๑ ค่ำ เดือน ๘
๖.	วันออกพรรษา	ขึ้น ๑๕ ค่ำ เดือน ๑๑
๗.	งานแข่งเรือพะโต๊ะ	๓๐ ธันวาคม - ๑ มกราคม
๘.	งานล่องแพพะโต๊ะ	เดือนกุมภาพันธ์ของทุกปี
๙.	งานล่องกระทง	ขึ้น ๑๕ ค่ำ เดือน ๑๒
๑๐.	วันสารทเดือน ๑๐	แรม ๑๕ ค่ำเดือน ๑๐

๗.๓ ภูมิปัญญาท้องถิ่น ภาษาถิ่น

ทำเนียบประวัติภูมิปัญญาท้องถิ่น

ลำดับ ที่	ชื่อ -สกุล	ชื่อเล่น	ที่อยู่	ภูมิปัญญาท้องถิ่น
๑.	นายพิศ โพธิ์เซียน	คุณลุง พิศ	๓๐ หมู่ที่ ๓ ตำบล พะโต๊ะ อำเภอพะโต๊ะ จังหวัดชุมพร ๘๖๑๘๐	<u>ด้านศาสนา จริยธรรม</u> -พิธีกรรมทางศาสนา เช่น งาน ศพงานบวชนาค งานบุญ ต่างๆ ฯ <u>ด้านการเกษตร</u> -การทำกรเกษตรแบบ ผสมผสาน
๒.	นางอุทัยวรรณ ยอดไหม	คุณป้า ปราณี	๕๘ หมู่ที่ ๘ ตำบล พะโต๊ะ อำเภอพะโต๊ะ จังหวัดชุมพร ๘๖๑๘๐	<u>ด้านศาสนา</u> -การนำหลักคำสอนทาง ศาสนามาถ่ายทอดให้แก่ ลูกหลานให้ประพฤติปฏิบัติ ตนเป็นคนดี <u>ด้านการเกษตร</u> -การปลูกพืชแบบเศรษฐกิจ พอเพียง -การแปรรูปผลไม้ตามฤดูกาล เช่น ทูเรียนกวน มังคุด <u>ด้านอุตสาหกรรม หัตถกรรม</u> จักสาน และโอท็อป -การจักสาน ตะกร้า เสื่อ ลูกตะกร้อ
๓.	น.ส.นวลวรรณ สุทธิจันทร์	คุณป้า นวล	๔๖ หมู่ที่ ๗ ตำบล พะโต๊ะ อำเภอพะโต๊ะ จังหวัดชุมพร ๘๖๑๘๐	<u>ด้านการแพทย์ และ สาธารณสุข</u> -การทำยาสมุนไพรพื้นบ้าน การปลูกพืชสมุนไพร <u>ด้านการเกษตร</u> -การปลูกพืชแบบเศรษฐกิจ พอเพียง -การแปรรูปผลไม้ตามฤดูกาล เช่น ทูเรียนกวน มังคุด

๔.	นายชู มัยกุล	คุณลุงชู	๗ หมู่ที่ ๗ ตำบล พะโต๊ะ อำเภอพะโต๊ะ จังหวัด ชุมพร ๘๖๑๘๐	<u>ด้านศาสนา</u> -การนำหลักคำสอนทาง ศาสนามาถ่ายทอดให้แก่ ลูกหลานให้ประพฤติปฏิบัติ ตนเป็นคนดี <u>ด้านการเกษตร</u> -การปลูกพืชแบบเศรษฐกิจ พอเพียง <u>ด้านอุตสาหกรรม หัตถกรรม</u> <u>จักสาน</u> -การทำไม้กวาดดอกหญ้า ฯลฯ <u>ด้านการแพทย์ และ</u> <u>สาธารณสุข</u> -การทำยาสมุนไพรพื้นบ้าน การปลูกพืชสมุนไพร <u>ด้านศิลปะ วัฒนธรรม</u> <u>ประเพณี</u> -ร้องเพลงกล่อมเด็ก เพลง บอก
๕.	นายสมหมาย นาทญา	คุณลุงริ	๓ หมู่ที่ ๘ ตำบล พะโต๊ะ อำเภอพะโต๊ะ จังหวัด ชุมพร ๘๖๑๘๐	<u>ด้านการประชาสัมพันธ์</u> -พิธีกรงานต่าง ๆ การบรรยาย <u>ด้านศาสนา จริยธรรม</u> -พิธีกรทางศาสนา เช่น งาน ศพ งานบวชขนาด งานบุญ ต่างๆ ๆ <u>ด้านการเกษตร</u> -การทำเกษตรแบบ ผสมผสาน <u>ด้านอุตสาหกรรม หัตถกรรม</u> <u>จักสาน และโอท็อป</u> -การจัดกรสาน ตะกร้า เสื่อ ลูกตะกร้อ -การประดิษฐ์ของเล่นสำหรับเด็ก เช่นการเดิน กะลามะพร้าว การสาน ตะกร้อ
๖.	นายชบ แก้วกลิ่น	คุณลุงชบ	๙ หมู่ที่ ๗ ตำบล พะโต๊ะ อำเภอพะโต๊ะ	<u>ด้านการแพทย์ และ</u> <u>สาธารณสุข</u> -การทำยาสมุนไพรพื้นบ้าน

			จังหวัด ชุมพร ๘๖๑๘๐	การปลูกพืชสมุนไพร -การนวดแผนไทย <u>ด้านศิลปะ วัฒนธรรม</u> <u>ประเพณี</u> -ร้องเพลงกล่อมเด็ก เพลง บอก
--	--	--	------------------------	---

ภาษาถิ่น ส่วนมากร้อยละ ๙๐ พูดภาษาใต้

๗.๔ สินค้าพื้นเมืองและของที่ระลึก

ผลิตภัณฑ์ การทำทุเรียนกวน ทุเรียนทอด มังคุดกวน กล้วยเล็บมือนางอบแห้ง สะตอดอง สะอาด อร่อย ถูกหลักอนามัย

จำหน่ายทั้งปลีกและส่งวัตถุดิบที่ใช้ ทุเรียน, เงาะ, มังคุด, กล้วยเล็บมือ

การใช้ประโยชน์ ไว้สำหรับรับประทาน หรือเป็นของฝาก

๘. ทรัพยากรธรรมชาติ

๘.๑ น้ำ

แหล่งน้ำที่สำคัญ คือ น้ำฝน และน้ำจากแหล่งธรรมชาติ อำเภอพะโต๊ะมีแม่น้ำลำธารที่สำคัญหลายสาย ซึ่งเป็นต้นน้ำที่เกิดจากภูเขาต่างๆ ไหลรวมเป็นแม่น้ำหลังสวน เช่น คลองแย คลองทรง คลองปะติมะ คลองเทนก คลองหลงปง คลองทับซอน เป็นต้น และเป็นแหล่งน้ำดิบของการประปาเทศบาล ซึ่งประชาชนใช้ในการอุปโภค บริโภค

๘.๒ ป่าไม้

เทศบาลตำบลพะโต๊ะ มีทรัพยากรป่าไม้ที่อุดมสมบูรณ์และมีค่าทางเศรษฐกิจมากมาย เช่น ไม้ยาง ไม้ตะเคียน ไม้หลุมพ้อ ไม้จำปา ไม้ตะแบก ฯลฯ

๘.๓ ภูเขา

ลักษณะภูเขาเป็นภูเขาสลับซับซ้อน

๘.๔ คุณภาพของทรัพยากรธรรมชาติ

เทศบาลตำบลพะโต๊ะ ถือได้ว่าเป็นเทศบาลที่มีความอุดมสมบูรณ์ทางด้านทรัพยากรธรรมชาติและสิ่งแวดล้อมมากที่สุดของจังหวัดชุมพร และถือได้ว่ามีพื้นที่ป่าไม้ สัตว์ป่าที่อุดมสมบูรณ์และมีค่ามาก ประกอบกับพื้นที่มีลักษณะเป็นภูเขาเหมาะที่จะพัฒนาเป็นแหล่งท่องเที่ยวในเชิงอนุรักษ์ต้อนรับนักท่องเที่ยวที่จะมาพักผ่อน พื้นที่ส่วนใหญ่ของเทศบาลตำบลพะโต๊ะ เป็นพื้นที่สูงมีภูเขาสลับซับซ้อน สภาพดินทั่วไปเป็นดินเหนียวปนทรายเหมาะกับการเพาะปลูกผลไม้ การถือครองกรรมสิทธิ์ในที่ดินของประชาชนในเขตเทศบาลตำบลพะโต๊ะมีน้อย เพราะส่วนใหญ่อยู่ในเขตป่าสงวน

ส่วนที่ ๒

ยุทธศาสตร์การพัฒนาดังกรปกครองส่วนท้องถิ่น

๑. ความสัมพันธ์ระหว่างแผนพัฒนาในระดับมหภาค

๑.๑ แผนยุทธศาสตร์ชาติ ๒๐ ปี (พ.ศ. ๒๕๖๑ - ๒๕๘๐)

วิสัยทัศน์ประเทศไทย ๒๕๘๐ “ประเทศไทยมีความมั่นคง มั่งคั่ง ยั่งยืน เป็นประเทศพัฒนาแล้ว ด้วยการพัฒนาตามหลักปรัชญาของเศรษฐกิจพอเพียง”

วิสัยทัศน์ประเทศไทย 2580

“ประเทศไทยมีความมั่นคง มั่งคั่ง ยั่งยืน เป็นประเทศพัฒนาแล้ว ด้วยการพัฒนาตามหลักปรัชญาของเศรษฐกิจพอเพียง”

มั่นคง

- มีความมั่นคงปลอดภัยอันหมายถึงเปลี่ยนแปลงทั้งภายในประเทศและภายนอกประเทศ และมีความมั่นคงในภูมิภาค ที่มีมิตรไมตรี ทั้งคน คนงาน สังคม และการเมือง
- ประเทศมีความเข้มแข็งไม่ตกต่ำและธรรมาภิบาล
- มีความเข้มแข็งทางสังคมและความสามัคคี ประชาชนมีความมั่นคงในชีวิต มีงานและรายได้ที่มั่นคง มีที่อยู่อาศัยและความปลอดภัยในชีวิตทรัพย์สิน
- มีความมั่นคงของอาหาร พลังงาน และน้ำ

มั่งคั่ง

- ประเทศไทยมีการขยายตัวของเศรษฐกิจอย่างต่อเนื่อง ขยายตัวเร็วที่สุดกลุ่มประเทศรายได้สูง ความเข้มแข็งของการพัฒนาตลอด ประชากรได้เพิ่มประโยชน์จากการพัฒนาอย่างทั่วถึงเพิ่มขึ้น
- เศรษฐกิจมีความสามารถในกรณีฉุกเฉิน สำหรับเศรษฐกิจและสังคมที่มั่นคง และเป็นจุดสำคัญของการเชื่อมโยงในภูมิภาคทั้งทางภาคทฤษฎี การผลิต การค้า การลงทุน
- มีความสมบูรณ์ในทุกพื้นที่ที่จะสามารถสร้างอนาคตอย่างยั่งยืน พหุเมตย์ พหุทรัพย์สินพญา พหุภาคการให้และพหุอื่นๆ

ยั่งยืน

- การพัฒนาที่คำนึงถึงความยั่งยืนด้านรายได้ และคุณภาพชีวิตของประชาชนอย่างครอบคลุม โดยไม่ทิ้งใครไว้ข้างหลังภายใต้ปรัชญาของเศรษฐกิจพอเพียง
- มีการผลิตและการบริโภคที่เป็นมิตรกับสิ่งแวดล้อม และสอดคล้องกับกฎระเบียบของประเทศไทย
- สนับสนุนกับสิ่งแวดล้อมที่เป็นมิตรกับประชาชนอย่างทั่วถึง
- ทุกภาคส่วนมีส่วนร่วมและปฏิบัติตามหลักปรัชญาของเศรษฐกิจพอเพียง

ในการที่จะบรรลุวิสัยทัศน์และทำให้ประเทศไทยพัฒนาไปสู่อนาคตที่พึงประสงค์นั้น จำเป็นจะต้องมีการวางแผนและกำหนดยุทธศาสตร์การพัฒนาดังกรปกครองส่วนท้องถิ่นในระยะยาว และกำหนดแนวทางการพัฒนาของทุกภาคส่วนให้ขับเคลื่อนไปในทิศทางเดียวกัน ดังนั้น จึงจำเป็นต้องกำหนดยุทธศาสตร์ชาติในระยะยาว เพื่อถ่ายทอดแนวทางการพัฒนาสู่การปฏิบัติในแต่ละช่วงเวลาอย่างต่อเนื่องและมีการบูรณาการ และสร้างความเข้าใจถึงอนาคตของประเทศไทยร่วมกัน และเกิดการรวมพลังของทุกภาคส่วนในสังคมทั้งประชาชน เอกชน ประชาสังคมในการขับเคลื่อนการพัฒนาเพื่อการสร้างและรักษาไว้ซึ่งผลประโยชน์แห่งชาติและบรรลุวิสัยทัศน์ “ประเทศไทยมีความมั่นคง มั่งคั่ง ยั่งยืนเป็นประเทศพัฒนาแล้ว ด้วยการพัฒนาตามหลักปรัชญาของเศรษฐกิจพอเพียง” หรือคติพจน์ประจำชาติ “มั่นคง มั่งคั่ง ยั่งยืน” เพื่อให้ประเทศมีขีดความสามารถในการแข่งขัน มีรายได้สูงอยู่ในกลุ่มประเทศพัฒนาแล้ว คนไทยมีความสุข อยู่ดี กินดี สังคมมีความมั่นคงเสมอภาคและเป็นธรรม ซึ่งยุทธศาสตร์ชาติที่จะใช้เป็นกรอบแนวทางการพัฒนาในระยะ ๒๐ ปีต่อจากนี้ไป จะประกอบด้วย ๖ ยุทธศาสตร์ ได้แก่ (๑) ยุทธศาสตร์ด้านความมั่นคง (๒)ยุทธศาสตร์ด้านการสร้างความสามารถในการแข่งขัน (๓)ยุทธศาสตร์การพัฒนาดังกรปกครองส่วนท้องถิ่น (๔)ยุทธศาสตร์ด้านการสร้างโอกาสความเสมอภาคและเท่าเทียมกันทางสังคม (๕) ยุทธศาสตร์ด้านการสร้างการเติบโตบนคุณภาพชีวิตที่เป็นมิตรกับสิ่งแวดล้อม และ (๖)ยุทธศาสตร์ ด้านการปรับสมดุลและพัฒนาระบบการบริหารจัดการภาครัฐ โดยมีสาระสำคัญของแต่ละยุทธศาสตร์ สรุปได้ ดังนี้

๑. ยุทธศาสตร์ด้านความมั่นคง มีเป้าหมายทั้งในการสร้างเสถียรภาพภายในประเทศและช่วยลดและป้องกันภัยคุกคามจากภายนอก รวมทั้งสร้างความเชื่อมั่นในกลุ่มประเทศอาเซียนและประชาคมโลก ที่มีต่อประเทศไทย กรอบแนวทางที่ต้องให้ความสำคัญ อาทิ

(๑) การเสริมสร้างความมั่นคงของสถาบันหลักและการปกครองระบอบประชาธิปไตยอันมีพระมหากษัตริย์ทรงเป็นประมุข

(๒) การปฏิรูปกลไกการบริหารประเทศและพัฒนาความมั่นคงทางการเมือง ขจัดคอร์รัปชัน สร้างความเชื่อมั่นในกระบวนการยุติธรรม

(๓) การรักษาความมั่นคงภายในและความสงบเรียบร้อยภายใน ตลอดจนการบริหารจัดการความมั่นคงชายแดนและชายฝั่งทะเล

(๔) การพัฒนาระบบ กลไก มาตรการและความร่วมมือระหว่างประเทศทุกระดับ และรักษาดุลยภาพความสัมพันธ์กับประเทศมหาอำนาจ เพื่อป้องกันและแก้ไขปัญหาคความมั่นคงรูปแบบใหม่

(๕) การพัฒนาเสริมสร้างศักยภาพการผนึกกำลังป้องกันประเทศ การรักษาความสงบเรียบร้อยภายในประเทศสร้างความร่วมมือกับประเทศเพื่อนบ้านและมิตรประเทศ

(๖) การพัฒนาระบบการเตรียมพร้อมแห่งชาติและระบบบริหารจัดการภัยพิบัติ รักษาความมั่นคงของฐานทรัพยากรธรรมชาติ สิ่งแวดล้อม

(๗) การปรับกระบวนการทำงานของกลไกที่เกี่ยวข้องจากแนวตั้งสู่แนวระนาบมากขึ้น

๒. ยุทธศาสตร์ด้านการสร้างความสามารถในการแข่งขัน เพื่อให้ประเทศไทยสามารถพัฒนาไปสู่การเป็นประเทศพัฒนาแล้ว ซึ่งจำเป็นต้องยกระดับผลิตภาพการผลิตและการใช้นวัตกรรมในการเพิ่มความสามารถในการแข่งขันและการพัฒนาอย่างยั่งยืนทั้งในสาขาอุตสาหกรรม เกษตรและบริการ การสร้างความมั่นคงและปลอดภัยด้านอาหาร การเพิ่มขีดความสามารถทางการค้าและการเป็นผู้ประกอบการ รวมทั้งการพัฒนาระบบเศรษฐกิจแห่งอนาคต ทั้งนี้ภายใต้กรอบการปฏิรูปและพัฒนาปัจจัยเชิงยุทธศาสตร์ทุกด้าน อันได้แก่โครงสร้างพื้นฐานและระบบโลจิสติกส์ วิทยาศาสตร์ เทคโนโลยีและนวัตกรรม การพัฒนาทุนมนุษย์ และการบริหารจัดการทั้งในภาครัฐและภาคธุรกิจเอกชน กรอบแนวทางที่ต้องให้ความสำคัญ อาทิ

(๑) การพัฒนาสมรรถนะทางเศรษฐกิจ ได้แก่การรักษาเสถียรภาพเศรษฐกิจและสร้างความเชื่อมั่น การส่งเสริมการค้าและการลงทุนที่อยู่บนการแข่งขันที่เป็นธรรมและรับผิดชอบต่อสังคม ตลอดจนการพัฒนาประเทศสู่ความเป็นชาติการค้าเพื่อให้ได้ประโยชน์จากห่วงโซ่มูลค่าในภูมิภาค และเป็นการยกระดับไปสู่ส่วนบนของห่วงโซ่มูลค่ามากขึ้น

(๒) การพัฒนาภาคการผลิตและบริการบนฐานของการพัฒนานวัตกรรมและมีความเป็นมิตรต่อสิ่งแวดล้อม โดยมีการใช้ดิจิทัลและการค้าที่เข้มข้นเพื่อสร้างมูลค่าเพิ่มและขยายกิจกรรมการผลิตและบริการ โดยมุ่งสู่ความเป็นเลิศในระดับโลกและในระดับภูมิภาคในอุตสาหกรรมหลายสาขา และในภาคบริการที่หลากหลายตามรูปแบบการดำเนินชีวิตและการดำเนินธุรกิจที่เปลี่ยนแปลงไป รวมทั้งเป็นแหล่งอาหารคุณภาพสะอาดและปลอดภัยของโลก

- ภาคเกษตร โดยเสริมสร้างฐานการผลิตให้เข้มแข็งและยั่งยืน เพิ่มขีดความสามารถในการแข่งขันของภาคเกษตรส่งเสริมเกษตรกรรายย่อยให้ปรับไปสู่การทำเกษตรยั่งยืนที่เป็นมิตรกับสิ่งแวดล้อมและรวมกลุ่มเกษตรกรในการพัฒนาอาชีพที่เข้มแข็ง และการพัฒนาสินค้าเกษตรที่มีศักยภาพและอาหารคุณภาพ สะอาด และปลอดภัย

- ภาคอุตสาหกรรม โดยพัฒนาอุตสาหกรรมศักยภาพ ยกกระตบการพัฒนาอุตสาหกรรมปัจจุบันที่มีศักยภาพสูง และพัฒนาอุตสาหกรรมอนาคตที่มีศักยภาพ โดยการใช้ดิจิทัลและการค้ามาเพิ่มมูลค่าและยกระดับห่วงโซ่มูลค่าในระดับสูงขึ้น

- ภาคบริการ โดยขยายฐานการบริการให้มีความหลากหลาย มีความเป็นเลิศและเป็นมิตรต่อสิ่งแวดล้อม โดยการยกระดับบริการที่เป็นฐานรายได้เดิม เช่น การท่องเที่ยว และพัฒนาให้ประเทศไทยเป็นศูนย์กลางการให้บริการสุขภาพ ธุรกิจบริการด้านการเงินและธุรกิจบริการที่มีศักยภาพอื่นๆ เป็นต้น

(๓) การพัฒนาผู้ประกอบการและเศรษฐกิจชุมชน พัฒนาทักษะผู้ประกอบการ ยกกระตบผลิตภาพแรงงานและพัฒนาวิสาหกิจขนาดกลางและขนาดย่อม (SMEs) สู่สากล และพัฒนาวิสาหกิจชุมชนและสถาบันเกษตรกร

(๔) การพัฒนาพื้นที่เศรษฐกิจพิเศษและเมืองพัฒนาเขตเศรษฐกิจพิเศษชายแดน และพัฒนาระบบเมืองศูนย์กลางความเจริญ จัดระบบผังเมืองที่มีประสิทธิภาพและมีส่วนร่วม มีการจัดการสิ่งแวดล้อมเมือง และโครงสร้างพื้นฐานทางสังคมและเศรษฐกิจที่สอดคล้องกับศักยภาพ

(๕) การลงทุนพัฒนาโครงสร้างพื้นฐาน ในด้านการขนส่ง ด้านพลังงาน ระบบเทคโนโลยีสารสนเทศ และการสื่อสารและการวิจัยและพัฒนา

(๖) การเชื่อมโยงกับภูมิภาคและเศรษฐกิจโลกสร้างความเป็นหุ้นส่วนการพัฒนากับนานาชาติส่งเสริมความร่วมมือกับนานาชาติในการสร้างความมั่นคงด้านต่างๆ เพิ่มบทบาทของไทยในองค์กรระหว่างประเทศ รวมถึงสร้างองค์ความรู้ด้านการต่างประเทศ

๓. ยุทธศาสตร์การพัฒนาและเสริมสร้างศักยภาพคน เพื่อพัฒนาคนและสังคมไทยให้เป็นรากฐานที่แข็งแกร่งของประเทศมีความพร้อมทางกาย ใจ สติปัญญา มีความเป็นสากล มีทักษะการคิดวิเคราะห์อย่างมีเหตุผล มีระเบียบวินัย เคารพกฎหมาย มีคุณธรรมจริยธรรม รู้คุณค่าความเป็นไทย มีครอบครัวที่มั่นคง ครอบคลุมแนวทางที่ต้องให้ความสำคัญ อาทิ

(๑) การพัฒนาศักยภาพคนตลอดช่วงชีวิตให้สนับสนุนการเจริญเติบโตของประเทศ

(๒) การยกระดับคุณภาพการศึกษาและการเรียนรู้ให้มีคุณภาพ เท่าเทียม และทั่วถึง

(๓) การปลูกฝังระเบียบวินัย คุณธรรม จริยธรรมค่านิยมที่พึงประสงค์

(๔) การสร้างเสริมให้คนมีสุขภาวะที่ดี

(๕) การสร้างความอยู่ดีมีสุขของครอบครัวไทยเสริมสร้างบทบาทของสถาบันครอบครัวในการ ป่มเพาะจิตใจให้เข้มแข็ง

๔. ยุทธศาสตร์ด้านการสร้างโอกาสความเสมอภาคและเท่าเทียมกันทางสังคม เพื่อเร่งกระจายโอกาสการพัฒนาและสร้างความมั่นคงให้ทั่วถึง ลดความเหลื่อมล้ำไปสู่สังคมที่เสมอภาคและเป็นธรรม ครอบคลุมแนวทางที่ต้องให้ความสำคัญ อาทิ

- (๑) การสร้างความมั่นคงและการลดความเหลื่อมล้ำทางด้านเศรษฐกิจและสังคม
- (๒) การพัฒนาระบบบริการและระบบบริหารจัดการสุขภาพ
- (๓) การสร้างสภาพแวดล้อมและนวัตกรรมที่เอื้อต่อการดำรงชีวิตในสังคมสูงวัย
- (๔) การสร้างความเข้มแข็งของสถาบันทางสังคมทุนทางวัฒนธรรมและความเข้มแข็งของชุมชน
- (๕) การพัฒนาการสื่อสารมวลชนให้เป็นกลไกในการสนับสนุนการพัฒนา

๕. ยุทธศาสตร์ด้านการสร้างการเติบโตบนคุณภาพชีวิตที่เป็นมิตรต่อสิ่งแวดล้อม เพื่อเร่งอนุรักษ์ฟื้นฟูและสร้างความมั่นคงของฐานทรัพยากรธรรมชาติ และมีความมั่นคงด้านน้ำ รวมทั้งมีความสามารถในการป้องกันผลกระทบและปรับตัวต่อการเปลี่ยนแปลงสภาพภูมิอากาศและภัยพิบัติธรรมชาติ และพัฒนามุ่งสู่การเป็นสังคมสีเขียว กรอบแนวทางที่ต้องให้ความสำคัญ อาทิ

- (๑) การจัดระบบอนุรักษ์ ฟื้นฟูและป้องกันการทำลายทรัพยากรธรรมชาติ
- (๒) การวางระบบบริหารจัดการน้ำให้มีประสิทธิภาพทั้ง ๒๕ ลุ่มน้ำ เน้นการปรับระบบการบริหาร

จัดการอุทกภัยอย่างบูรณาการ

- (๓) การพัฒนาและใช้พลังงานที่เป็นมิตรกับสิ่งแวดล้อม
- (๔) การพัฒนาเมืองอุตสาหกรรมเชิงนิเวศและเมืองที่เป็นมิตรกับสิ่งแวดล้อม
- (๕) การร่วมลดปัญหาโลกร้อนและปรับตัวให้พร้อมกับการเปลี่ยนแปลงสภาพภูมิอากาศ
- (๖) การใช้เครื่องมือทางเศรษฐศาสตร์และนโยบายการคลังเพื่อสิ่งแวดล้อม

๖. ยุทธศาสตร์ด้านการปรับสมดุลและพัฒนาระบบ การบริหารจัดการภาครัฐ เพื่อให้หน่วยงานภาครัฐมีขนาดที่เหมาะสมกับบทบาทภารกิจ มีสมรรถนะสูง มีประสิทธิภาพและประสิทธิผลกระจายบทบาทภารกิจไปสู่ท้องถิ่นอย่างเหมาะสม มีธรรมาภิบาลกรอบแนวทางที่ต้องให้ความสำคัญ อาทิ

- (๑) การปรับปรุงโครงสร้าง บทบาท ภารกิจของหน่วยงานภาครัฐ ให้มีขนาดที่เหมาะสม
- (๒) การวางระบบบริหารราชการแบบบูรณาการ
- (๓) การพัฒนาระบบบริหารจัดการกำลังคนและพัฒนาบุคลากรภาครัฐ
- (๔) การต่อต้านการทุจริตและประพฤติมิชอบ
- (๕) การปรับปรุงกฎหมายและระเบียบต่างๆให้ทันสมัย เป็นธรรมและเป็นสากล
- (๖) การพัฒนาระบบการให้บริการประชาชนของหน่วยงานภาครัฐ
- (๗) การปรับปรุงการบริหารจัดการรายได้และรายจ่ายของภาครัฐ

๑.๒ ร่างแผนพัฒนาเศรษฐกิจและสังคมแห่งชาติ ฉบับที่ ๑๓ (พ.ศ. ๒๕๖๖ - ๒๕๗๐)

เป้าหมายหลักของแผนพัฒนาฯ ฉบับที่ ๑๓ คือ เสนอให้ พลิกโฉมประเทศไทยไปสู่ “เศรษฐกิจสร้างคุณค่า สังคมเดินหน้าอย่างยั่งยืน” ประกอบด้วย ๔ องค์ประกอบสำคัญ คือ

- ๑) เศรษฐกิจมูลค่าสูงที่เป็นมิตรต่อสิ่งแวดล้อม โดยมีหมุดหมาย ดังนี้
 - (๑) ไทยเป็นประเทศชั้นนำด้านสินค้าเกษตรและเกษตรแปรรูปมูลค่าสูง
 - (๒) ไทยเป็นจุดหมายของการท่องเที่ยวที่เน้นคุณค่าและความยั่งยืน
 - (๓) ไทยเป็นฐานการผลิตยานยนต์ไฟฟ้าของอาเซียน
 - (๔) ไทยเป็นศูนย์กลางทางการแพทย์และสุขภาพมูลค่าสูง
 - (๕) ไทยเป็นประตูการค้าการลงทุนและจุดยุทธศาสตร์ทางโลจิสติกส์ที่สำคัญของภูมิภาค
 - (๖) ไทยเป็นฐานการผลิตอิเล็กทรอนิกส์อัจฉริยะและบริการดิจิทัลของอาเซียน
- ๒) สังคมแห่งโอกาสและความเสมอภาค
 - (๗) ไทยมี SMEs ที่เข้มแข็ง มีศักยภาพสูง และสามารถแข่งขันได้
 - (๘) ไทยมีพื้นที่และเมืองหลักของภูมิภาคที่มีความเจริญทางเศรษฐกิจ ทันสมัย และน่าอยู่
 - (๙) ไทยมีความยากจนข้ามรุ่นลดลง และคนไทยทุกคนมีความคุ้มครองทางสังคมที่เพียงพอ เหมาะสม
- ๓) วิถีชีวิตที่ยั่งยืน
 - (๑๐) ไทยมีเศรษฐกิจหมุนเวียนและสังคมคาร์บอนต่ำ
 - (๑๑) ไทยสามารถลดความเสี่ยงและผลกระทบจากภัยธรรมชาติและ การเปลี่ยนแปลงสภาพภูมิอากาศ
- ๔) ปัจจัยขับเคลื่อนการพัฒนา
 - (๑๒) ไทยมีกำลังคนสมรรถนะสูง มุ่งเรียนรู้อย่างต่อเนื่อง ตอบโจทย์การพัฒนาแห่งอนาคต
 - (๑๓) ไทยมีภาครัฐที่มีสมรรถนะสูง



ร่วมสร้าง แผนพัฒนาเศรษฐกิจและสังคมแห่งชาติ ฉบับที่ 13

พลิกโฉมประเทศไทยสู่...

เศรษฐกิจสร้างคุณค่า สังคมเดินหน้าอย่างยั่งยืน

(Hi-Value and Sustainable Thailand)

โดยมุ่งพัฒนา 4 ด้าน



1.

เศรษฐกิจมูลค่าสูงที่เติบโตต่อสิ่งแวดล้อม High Value-added Economy

1. เศรษฐกิจและเกษตรแปรรูปมูลค่าสูง
เพิ่มประสิทธิภาพการผลิตและสร้างมูลค่าเพิ่มให้สินค้าเกษตรด้วยเทคโนโลยี

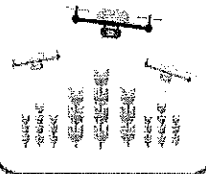

2. การท่องเที่ยวเป็นคุณค่าและความยั่งยืนกิจกรรมหลากหลายกระจายรายได้ใส่ใจสิ่งแวดล้อม



3. ฐานการผลิตยานยนต์ไฟฟ้าสร้างศักยภาพการผลิตและส่งเสริมการใช้ยานยนต์ไฟฟ้า

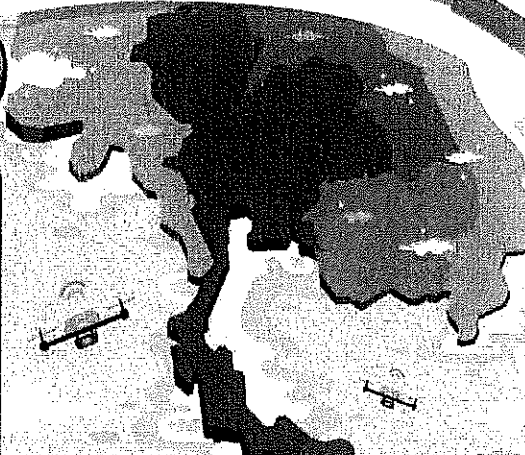

3.

วิถีชีวิตที่ยั่งยืน Eco-friendly Living

4. การแพทย์และสุขภาพครบวงจรยกระดับการแพทย์ให้ทันสมัย ก้าวถึงเป็นศูนย์กลางบริการสุขภาพมูลค่าสูง

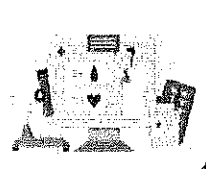

5. ประสิทธิภาพการลงทุนและโลจิสติกส์ของภูมิภาค
โครงข่ายคมนาคมและสิ่งอำนวยความสะดวกเชื่อมโยงกับภูมิภาคอย่างไร้รอยต่อ



6. อิเล็กทรอนิกส์อัจฉริยะและบริการดิจิทัลส่งเสริมการผลิตสินค้าอิเล็กทรอนิกส์ที่ทันสมัยบริการดิจิทัลและดิจิทัลคอนเทนต์เติบโตรวดเร็ว



10. เศรษฐกิจหมุนเวียนและสังคมคาร์บอนต่ำของเสียถูกนำกลับมาใช้ประโยชน์และพัฒนาพลังงานหมุนเวียนเป็นแหล่งพลังงานหลัก



11. ลดความเสี่ยงจากภัยธรรมชาติใช้มาตรการเชิงพื้นที่และเทคโนโลยี ในการรับมือภัยธรรมชาติ



2.

สังคมแห่งโอกาส และความเสมอภาค High Opportunity Society

7. SMEs วิสาหกิจชุมชนและวิสาหกิจเพื่อสังคมเติบโตอย่างต่อเนื่องเสริมสร้างศักยภาพสามารถเข้าถึงเทคโนโลยีและตลาดสมัยใหม่

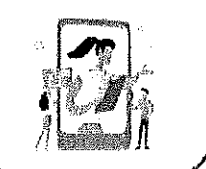

8. พื้นที่และเมืองมีความเจริญทันสมัย และน่าอยู่ลดความเหลื่อมล้ำระหว่างพื้นที่กระจายโอกาสทางเศรษฐกิจและสังคม

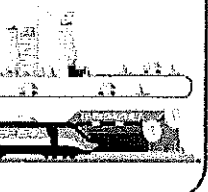

9. ความยากจนข้ามรุ่นลดลงและได้รับความคุ้มครองทางสังคมเพียงพอประชาชนสามารถขยับสถานะและได้รับการคุ้มครองทางสังคมอย่างเหมาะสม



4.

ปัจจัยสนับสนุนการพลิกโฉมประเทศไทย Key Enablers for Thailand's Transformation

12. กำลังคนที่มีสมรรถนะสูงตอบสนองต่อการพัฒนาแห่งอนาคตระบบการศึกษาและพัฒนาฝีมือแรงงานมีคุณภาพคนทุกช่วงวัยมีการเรียนรู้ตลอดชีวิต

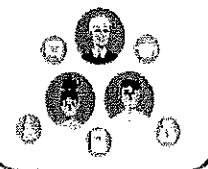

13. ภาครัฐที่มีสมรรถนะสูงภาครัฐทันสมัยมีประสิทธิภาพ

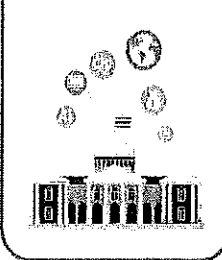

หลักการและแนวคิด

(ร่าง) แผนพัฒนาฯ ฉบับที่ ๑๓ มีจุดมุ่งหมายสูงสุดเพื่อขับเคลื่อนการพัฒนาประเทศให้สามารถบรรลุผล ตามเป้าหมายการพัฒนาระยะยาวที่กำหนดไว้ในยุทธศาสตร์ชาติ โดยมุ่งหวังให้แผนพัฒนาฯ ฉบับที่ ๑๓ (พ.ศ. ๒๕๖๖ – ๒๕๗๐) ทำหน้าที่เป็นกลไกในการขับเคลื่อนที่มีลำดับความสำคัญสูงต่อการพัฒนาประเทศใน ระยะ ๕ ปี และเพื่อผลักดันให้ประเทศสามารถก้าวข้ามความท้าทายต่าง ๆ เพื่อขับเคลื่อนสู่ความเจริญเติบโตที่ ทุกภาคส่วนได้รับประโยชน์อย่างเท่าเทียมกัน โดย (ร่าง) แผนพัฒนาฯ ฉบับที่ ๑๓ ได้กำหนดทิศทางและ เป้าหมายของการพัฒนาบนพื้นฐานของแนวคิดที่สำคัญ ๔ ประการ ได้แก่

๑. หลักปรัชญาของเศรษฐกิจพอเพียง โดยการสืบสาน รักษา ต่อยอดการพัฒนาตามหลักปรัชญา ของเศรษฐกิจพอเพียง โดยเฉพาะหลักพอประมาณและมีเหตุผล ด้วยการกำหนดทิศทางการพัฒนาให้สอดคล้องกับศักยภาพ ฐานทางทรัพยากร และฐานทางวัฒนธรรมของพื้นที่ และการสร้างความสมดุลในการกระจายผลประโยชน์จากการพัฒนาแก่ทุกภาคส่วนเศรษฐกิจและสังคมอย่างเป็นธรรม ควบคู่กับการสร้างภูมิคุ้มกันที่ดี โดยการปรับเปลี่ยนองคาพยพในมิติต่าง ๆ ให้เท่าทันและสอดคล้องกับพลวัตและบริบทใหม่ของโลก และการสร้างความสมดุลระหว่างความสามารถในการแข่งขันกับต่างประเทศกับความสามารถในการพึ่งตนเอง

๒. แนวคิด Resilience ซึ่งเป็นแนวคิดที่มุ่งเน้นการลดความเปราะบางต่อความเปลี่ยนแปลง ทั้ง จากภายนอกและภายในประเทศ การสร้างความพร้อมของประเทศในการรับมือและปรับตัวให้อยู่รอดได้ในสภาวะวิกฤติ พร้อมทั้งมีความสามารถในการสร้างสรรค์ประโยชน์จากการเปลี่ยนแปลง หรือการพลิกวิกฤติให้เป็นโอกาส เพื่อสร้างการเติบโตที่มีคุณภาพและยั่งยืน

๓. เป้าหมายการพัฒนาอย่างยั่งยืนของสหประชาชาติ โดยการมุ่งเสริมสร้างคุณภาพชีวิตที่ดีให้กับประชาชนทุกกลุ่ม ทั้งในมิติของการมีปัจจัยที่จำเป็นสำหรับการดำรงชีวิตขั้นพื้นฐานที่เพียงพอ การมีสภาพแวดล้อมที่ดี การมีปัจจัยสนับสนุนให้มีสุขภาพที่สมบูรณ์ทั้งทางร่างกายและจิตใจ การมีโอกาสที่จะ ใช้ศักยภาพของตนในการสร้างความเป็นอยู่ที่ดี รวมถึงการมุ่งส่งต่อทรัพยากรธรรมชาติและสิ่งแวดล้อมที่ดีไป ยังคนรุ่นต่อไป

๔. โมเดลเศรษฐกิจ BCG ซึ่งเป็นแนวคิดการพัฒนาเศรษฐกิจใน ๓ รูปแบบควบคู่กัน ได้แก่ เศรษฐกิจชีวภาพ เศรษฐกิจหมุนเวียน และเศรษฐกิจสีเขียว โดยอาศัยฐานศักยภาพและความเข้มแข็งของประเทศอันประกอบด้วยความหลากหลายทางชีวภาพและความหลากหลายทางวัฒนธรรม พร้อมกับการใช้ประโยชน์จากองค์ความรู้ทางดานวิทยาศาสตร์ เทคโนโลยี และนวัตกรรมในการสร้างมูลค่าเพิ่ม เพื่อผลักดันให้ประเทศมีการเจริญเติบโตทางเศรษฐกิจอย่างยั่งยืน และสามารถกระจายรายได้ โอกาส และ ความมั่งคั่งได้อย่างทั่วถึง

วัตถุประสงค์และเป้าหมายการพัฒนา

การวางกรอบการพัฒนาประเทศในระยะ ๕ ปีภายใต้แผนพัฒนาฯ ฉบับที่ ๑๓ มีความมุ่งหมายที่จะเร่ง เพิ่มศักยภาพของประเทศในการรับมือกับความเสี่ยงที่อาจส่งผลกระทบต่อทุนแรงและเสริมสร้างความสามารถ ในการสร้างสรรค์ประโยชน์จากโอกาสที่เกิดขึ้นได้อย่างเหมาะสมและทัน่วงที การกำหนดทิศทางการพัฒนา ประเทศในระยะของแผนพัฒนาฯ ฉบับที่ ๑๓ จึงมีวัตถุประสงค์เพื่อ พลิกโฉมประเทศไทยสู่ “สังคมก้าวหน้า เศรษฐกิจสร้างมูลค่าอย่างยั่งยืน” ซึ่งหมายถึงการสร้างการเปลี่ยนแปลงที่ครอบคลุมตั้งแต่ระดับโครงสร้าง นโยบาย และกลไก เพื่อมุ่งเสริมสร้างสังคมที่ก้าวทันพลวัตของโลก และเกื้อหนุนให้คนไทยมีโอกาสที่จะพัฒนา ตนเองได้อย่างเต็มศักยภาพ พร้อมกับการปรับโครงสร้างเศรษฐกิจไปสู่การขับเคลื่อนด้วย

เทคโนโลยี นวัตกรรม และความคิดสร้างสรรค์ มีความสามารถในการสร้างมูลค่าเพิ่มที่สูง และคำนึงถึงความยั่งยืนด้านสิ่งแวดล้อม

เพื่อให้เป็นไปตามวัตถุประสงค์ข้างต้น ร่างแผนพัฒนาฯ ฉบับที่ ๑๓ ได้กำหนดเป้าหมายหลัก จำนวน ๕ ประการ ประกอบด้วย

๑. การปรับโครงสร้างการผลิตสู่เศรษฐกิจฐานนวัตกรรม โดยยกระดับขีดความสามารถในการแข่งขันของภาคการผลิตและบริการสำคัญให้สูงขึ้น และสามารถตอบโจทย์พัฒนาการของเทคโนโลยีและสังคมยุคใหม่ และเป็นมิตรต่อสิ่งแวดล้อม เชื่อมโยงเศรษฐกิจท้องถิ่นและผู้ประกอบการรายย่อยกับห่วงโซ่มูลค่าของภาคการผลิตและบริการเป้าหมาย รวมถึงพัฒนาระบบนิเวศที่ส่งเสริมการค้าการลงทุนและนวัตกรรม

๒. การพัฒนาคนสำหรับโลกยุคใหม่ โดยพัฒนาให้คนไทยมีทักษะและคุณลักษณะที่เหมาะสมกับโลกยุคใหม่ ทั้งทักษะในด้านความรู้ ทักษะทางพฤติกรรม และคุณลักษณะตามบรรทัดฐานที่ดีของสังคม เตรียมพร้อมกำลังคนที่มีคุณภาพสอดคล้องกับความต้องการของตลาดแรงงาน เอื้อต่อการปรับโครงสร้างเศรษฐกิจไปสู่ภาคการผลิตและบริการเป้าหมายที่มีศักยภาพและผลิตภาพสูงขึ้น รวมทั้งพัฒนาหลักประกันและความคุ้มครองทางสังคมเพื่อส่งเสริมความมั่นคงในชีวิต

๓. การมุ่งสู่สังคมแห่งโอกาสและเป็นธรรม โดยลดความเหลื่อมล้ำทั้งในเชิงรายได้ ความมั่งคั่ง และโอกาสในการแข่งขันของภาคธุรกิจ สนับสนุนช่วยเหลือกลุ่มเปราะบางและผู้ด้อยโอกาสให้มีโอกาสในการเลื่อนขั้นทางเศรษฐกิจและสังคม รวมถึงจัดให้มีบริการสาธารณะที่มีคุณภาพอย่างทั่วถึงและเท่าเทียม

๔. การเปลี่ยนผ่านไปสู่ความยั่งยืน โดยปรับปรุงการใช้ทรัพยากรธรรมชาติในการผลิตและบริการ ให้มีประสิทธิภาพและสอดคล้องกับขีดความสามารถในการรองรับของระบบนิเวศ แก้ไขปัญหามลพิษสำคัญด้วยวิธีการที่ยั่งยืน โดยเฉพาะมลพิษทางอากาศ ขยะ และมลพิษทางน้ำ และลดการปล่อยก๊าซเรือนกระจก เพื่อมุ่งสู่การปล่อยก๊าซเรือนกระจกสุทธิเป็นศูนย์ในระยะยาว

๕. การเสริมสร้างความสามารถของประเทศในการรับมือกับความเสี่ยงและการเปลี่ยนแปลงภายใต้บริบทโลกใหม่ โดยการสร้างความพร้อมในการรับมือและแสวงหาโอกาสจากการเป็นสังคมสูงวัย การเปลี่ยนแปลงสภาพภูมิอากาศ ภัยโรคระบาด และภัยคุกคามทางไซเบอร์ พัฒนาโครงสร้างพื้นฐานและ กลไกทางสถาบันที่เอื้อต่อการเปลี่ยนแปลงสู่ดิจิทัล รวมทั้งปรับปรุงโครงสร้างและระบบการบริหารงานของ ภาครัฐ ให้สามารถตอบสนองต่อการเปลี่ยนแปลงของบริบททางเศรษฐกิจ สังคม และเทคโนโลยีได้อย่าง ทันเวลา มีประสิทธิภาพ และมีธรรมาภิบาล

โดยตัวชี้วัดและค่าเป้าหมายที่ใช้ในการวัดผลสัมฤทธิ์ของการพัฒนาในภาพรวมในแต่ละเป้าหมายหลัก มีดังนี้

เป้าหมายหลัก	ตัวชี้วัด	สถานะปัจจุบัน	ค่าเป้าหมาย
๑.การปรับโครงสร้างการผลิตสู่เศรษฐกิจฐานนวัตกรรม	รายได้ประชาชาติ	๗,๐๕๐ เหยียดสหรัฐ ในปี ๒๕๖๓	๘,๘๐๐ เหยียดสหรัฐ ภายในปี ๒๕๗๐
๒.การพัฒนาคนสำหรับโลกยุคใหม่	ดัชนีการพัฒนามนุษย์	๐.๗๗๗(การพัฒนามนุษย์ ระดับสูง) ในปี ๒๕๖๒	๐.๘๒๐ (การพัฒนามนุษย์ ระดับสูงมาก) ภายในปี ๒๕๗๐
๓.การมุ่งสู่สังคมแห่งโอกาส และความเป็นธรรม	ความแตกต่างของความ เป็นอยู่ระหว่างกลุ่ม ประชากรที่มีฐานะทาง เศรษฐกิจสูงสุดร้อยละ ๑๐ และต่ำสุดร้อยละ ๔๐ (Top ๑๐/Bottom ๔๐)	๕.๖๖ เท่า ในปี ๒๕๖๒	ต่ำกว่า ๕ เท่า ภายในปี ๒๕๗๐
๔.การเปลี่ยนผ่านไปสู่ความ ยั่งยืน	ปริมาณการปล่อยก๊าซเรือน กระจก	การปล่อยก๊าซเรือนกระจก ภาคพลังงานในปี ๒๕๖๓ ลดลงร้อยละ ๑๖ จากการ ปล่อยในกรณีปกติ	การปล่อยก๊าซเรือนกระจก โดยรวม(สาขาพลังงานและ ขนส่ง/อุตสาหกรรม/การ จัดการของเสีย)ลดลงไม่น้อย กว่าร้อยละ ๑๕ จากการ ปล่อยในกรณีปกติ ภายในปี ๒๕๗๐
๕. การเสริมสร้าง ความสามารถของประเทศใน การรับมือกับความเสี่ยงและ การเปลี่ยนแปลงภายใต้ บริบทโลกใหม่	ดัชนีรวมสะท้อน ความสามารถในการรับมือ กับการเปลี่ยนแปลง ประกอบด้วย ๔ ตัวชี้วัดย่อย คือ ๑) ชีตความสามารถของการ ปฏิบัติตามกฎอนามัย ระหว่างประเทศและการ เตรียมความพร้อมฉุกเฉิน ด้านสุขภาพ ๒) อันดับความเสี่ยงด้าน ภูมิอากาศ ๓) อันดับความสามารถใน การแข่งขันด้านดิจิทัล ๔) อันดับประสิทธิภาพของ รัฐบาล	ร้อยละ ๘๕ เมื่อปี ๒๕๖๓ อันดับเฉลี่ย ๕ ปี (๒๕๕๘-๒๕๖๒) เท่ากับ ๓๖.๘ อันดับที่ ๓๙ ในปี ๒๕๖๓ อันดับที่ ๒๐ ในปี ๒๕๖๔	ร้อยละ ๙๐ โดยสมรรถนะ หลักแต่ละด้านไม่ต่ำกว่าร้อย ละ ๘๐ ภายในปี ๒๕๗๐ อันดับเฉลี่ย ๕ ปี (๒๕๖๖-๒๕๗๐) ไม่ต่ำกว่า ๔๐ อันดับที่ ๓๓ ภายในปี ๒๕๗๐ อันดับที่ ๑๕ ภายในปี ๒๕๗๐

หมุดหมายการพัฒนา

เพื่อถ่ายทอดเป้าหมายหลักไปสู่สภาพของการขับเคลื่อนที่ชัดเจนในลักษณะของวาระการพัฒนา (Agenda) ที่เอื้อให้เกิดการทำงานร่วมกันของหลายหน่วยงานและหลายภาคส่วนในการผลักดันการพัฒนาในเรื่องใดเรื่องหนึ่งให้เกิดผลได้อย่างเป็นรูปธรรม แผนพัฒนาฯ ฉบับที่ ๑๓ จึงได้กำหนดหมุดหมายการพัฒนา จำนวน ๑๓ ประการ ซึ่งเป็นการบ่งบอกถึงสิ่งที่ประเทศไทยปรารถนาจะ ‘เป็น’ มุ่งหวังจะ ‘มี’ หรือต้องการจะ ‘ขจัด’ เพื่อสะท้อนประเด็นการพัฒนาที่มีลำดับความสำคัญสูงต่อการพลิกโฉมประเทศไทยสู่ “สังคมก้าวหน้า เศรษฐกิจสร้างมูลค่าอย่างยั่งยืน” และการบรรลุเป้าหมายหลักในช่วงระยะเวลา ๕ ปีของแผนพัฒนาฯ ฉบับที่ ๑๓ โดยหมุดหมายการพัฒนาทั้ง ๑๓ ประการมีที่มาจากการประเมินโอกาสและความเสี่ยงของไทยในการพัฒนา ประเทศภายใต้กรอบของยุทธศาสตร์ชาติ ซึ่งได้มีการพิจารณาถึงแนวโน้มการเปลี่ยนแปลงระดับโลก สถานการณ์การแพร่ระบาดของโรคโควิด-๑๙ รวมถึงผลการพัฒนาในประเทศในระยะเวลาที่ผ่านมา

ทั้งนี้ หมุดหมายการพัฒนาที่กำหนดขึ้นเป็นประเด็นที่มีลักษณะเชิงบูรณาการ ซึ่งสามารถนำไปสู่การพัฒนาทั้งในด้านเศรษฐกิจ สังคม ทรัพยากรธรรมชาติและสิ่งแวดล้อมไปพร้อมๆ กัน ทำให้หมุดหมายแต่ละประการสามารถสนับสนุนเป้าหมายหลักได้มากกว่าหนึ่งข้อ โดยหมุดหมายทั้ง ๑๓ ประการแบ่งออกได้เป็น ๔ มิติ ดังนี้

๑. มิติภาคการผลิตและบริการเป้าหมาย

- หมุดหมายที่ ๑ ไทยเป็นประเทศชั้นนำด้านสินค้าเกษตรและเกษตรแปรรูปมูลค่าสูง
- หมุดหมายที่ ๒ ไทยเป็นจุดหมายของการท่องเที่ยวที่เน้นคุณภาพและความยั่งยืน
- หมุดหมายที่ ๓ ไทยเป็นฐานการผลิตยานยนต์ไฟฟ้าที่สำคัญของโลก
- หมุดหมายที่ ๔ ไทยเป็นศูนย์กลางทางการแพทย์และสุขภาพมูลค่าสูง
- หมุดหมายที่ ๕ ไทยเป็นประตูการค้าการลงทุนและยุทธศาสตร์ทางโลจิสติกส์ที่สำคัญ ของ

ภูมิภาค

- หมุดหมายที่ ๖ ไทยเป็นศูนย์กลางด้านดิจิทัลและอุตสาหกรรมอิเล็กทรอนิกส์อัจฉริยะ ของ

อาเซียน

๒. มิติโอกาสและความเสมอภาคทางเศรษฐกิจและสังคม

หมุดหมายที่ ๗ ไทยมีวิสาหกิจขนาดกลางและขนาดย่อมที่เข้มแข็ง มีศักยภาพสูง และสามารถ แข่งขันได้

หมุดหมายที่ ๘ ไทยมีพื้นที่และเมืองอัจฉริยะที่น่าอยู่ ปลอดภัย เติบโตได้อย่างยั่งยืน

หมุดหมายที่ ๙ ไทยมีความยากจนข้ามรุ่นลดลง และคนไทยทุกคนมีความคุ้มครองทางสังคม ที่เพียงพอ เหมาะสม

๓. มิติความยั่งยืนของทรัพยากรธรรมชาติและสิ่งแวดล้อม

หมุดหมายที่ ๑๐ ไทยมีเศรษฐกิจหมุนเวียนและสังคมคาร์บอนต่ำ

หมุดหมายที่ ๑๑ ไทยสามารถลดความเสี่ยงและผลกระทบจากภัยธรรมชาติและ การ

เปลี่ยนแปลงสภาพภูมิอากาศ

๔. มิติปัจจัยผลักดันการพลิกโฉมประเทศ

หมวดหมู่ที่ ๑๒ ไทยมีกำลังคนสมรรถนะสูง มุ่งเรียนรู้อย่างต่อเนื่อง ตอบโจทย์การพัฒนา
แห่งอนาคต

หมวดหมู่ที่ ๑๓ ไทยมีภาครัฐที่ทันสมัย มีประสิทธิภาพ และตอบโจทย์ประชาชน

๑.๓ แผนพัฒนาภาค/แผนพัฒนากลุ่มจังหวัด/แผนพัฒนาจังหวัด

(๑) แผนพัฒนากลุ่มจังหวัดภาคใต้ฝั่งอ่าวไทย (ชุมพร นครศรีธรรมราช พัทลุง สุราษฎร์ธานี สงขลา) (พ.ศ.๒๕๖๖ – ๒๕๗๐)

เป้าหมายการพัฒนา

พัฒนาการท่องเที่ยว การเกษตร อุตสาหกรรมชีวภาพ สู่ผลิตภัณฑ์และบริการที่มีคุณภาพ และมูลค่าสูงอย่างยั่งยืน

ประเด็นพัฒนา

๑. การพัฒนาการเกษตร (ด้านพืช ประมง ปศุสัตว์ สมุนไพร และไม้เศรษฐกิจ)
๒. การพัฒนาด้านการท่องเที่ยว
๓. การพัฒนาด้านอุตสาหกรรม การค้า การลงทุน และการค้าระหว่างประเทศ
๔. การพัฒนาโครงสร้างพื้นฐาน การขนส่ง โลจิสติกส์ เครือข่ายการสื่อสาร และพลังงาน
๕. การพัฒนาด้านสังคมและสิ่งแวดล้อม

และได้กำหนด ตัวชี้วัดและค่าเป้าหมาย ในแต่ละประเด็นพัฒนา ดังนี้

๑. ประเด็นการพัฒนาด้านการเกษตร (ด้านพืช ประมง ปศุสัตว์ สมุนไพร และ ไม้เศรษฐกิจ)

ตัวชี้วัดและค่าเป้าหมาย

- มีนวัตกรรมจากภาคการเกษตร เพิ่มขึ้น ๑๐ รายการ
- รายได้ของเกษตรกรที่ได้รับการพัฒนาภายใต้โครงการของกลุ่มจังหวัดเพิ่มขึ้น ร้อยละ ๕ ต่อปี

๒. ประเด็นการพัฒนาด้านการท่องเที่ยว

ตัวชี้วัดและค่าเป้าหมาย

- ภาคธุรกิจที่เกี่ยวข้องกับกิจกรรมการท่องเที่ยวของกลุ่มจังหวัดมีรายได้ เพิ่มขึ้น ร้อยละ ๕ ต่อปี

๓. ประเด็นการพัฒนาด้านอุตสาหกรรม การค้า การลงทุน และการค้าระหว่างประเทศ

ตัวชี้วัดและค่าเป้าหมาย

- ภาคธุรกิจที่ได้รับผลกระทบโดยตรง โดยอ้อมจากโครงการกลุ่มจังหวัดมีรายได้เพิ่มขึ้น ร้อยละ ๕ ต่อปี

๔. ประเด็นการพัฒนาโครงสร้างพื้นฐาน การขนส่ง โลจิสติกส์ เครือข่ายการสื่อสาร และพลังงาน

ตัวชี้วัดและค่าเป้าหมาย

- มีการสร้าง หรือพัฒนาโครงข่ายคมนาคมเชื่อมโยงจังหวัดในกลุ่มจังหวัดไม่น้อยกว่า ๑ โครงข่าย ต่อปี

๕. ประเด็นการพัฒนาด้านสังคมและสิ่งแวดล้อม

ตัวชี้วัดและค่าเป้าหมาย

- มีโครงการแก้ไขปัญหาด้านสังคม และสิ่งแวดล้อมของกลุ่มจังหวัด ไม่น้อยกว่า ๕ โครงการ ต่อปี

๒. เป้าประสงค์รวม (Objectives)

๑. กลุ่มจังหวัดเป็นศูนย์กลาง การผลิตและแปรรูป ยางพารา ปาล์มน้ำมัน ข้าว ไม้ผล สมุนไพร การเพาะเลี้ยงสัตว์ และการเลี้ยงสัตว์เศรษฐกิจที่มีความโดดเด่นในพื้นที่
๒. กลุ่มจังหวัดมีมูลค่าการค้า การลงทุนที่เพิ่มขึ้น
๓. กลุ่มจังหวัดเป็นสถานที่ท่องเที่ยวนานาชาติ ที่มีคุณภาพ และมีความหลากหลายของรูปแบบการท่องเที่ยว
๔. มีระบบโครงสร้างพื้นฐาน และระบบโลจิสติกส์ที่มีศักยภาพในการรองรับการพัฒนาด้านต่างๆของกลุ่มจังหวัด
๕. กลุ่มจังหวัดมีทรัพยากรธรรมชาติที่สมบูรณ์ มีสิ่งแวดล้อม ประชาชนมีคุณภาพชีวิตและสภาพสังคมที่ดี

ตัวชี้วัดความสำเร็จตามเป้าหมายการพัฒนากลุ่มจังหวัด

๑. เป้าประสงค์รวม ตัวชี้วัดและค่าเป้าหมาย

เป้าประสงค์รวม	ตัวชี้วัด/ เป้าหมายรวม ๕ ปี	ข้อมูลค่าฐาน	ค่าเป้าหมายรายปี				
			๒๕๖๑	๒๕๖๒	๒๕๖๓	๒๕๖๔	๒๕๖๕
๑.กลุ่มจังหวัดเป็นศูนย์กลาง การผลิตและแปรรูป ยางพารา ปาล์มน้ำมัน ข้าว ไม้ผล สมุนไพร การเพาะเลี้ยงสัตว์น้ำ เศรษฐกิจ และการเลี้ยงสัตว์เศรษฐกิจที่มีความโดดเด่นในพื้นที่	-ผลิตภัณฑ์มวลรวมกลุ่มจังหวัดที่แท้จริง (GPP) ภาคเกษตรกรรมเพิ่มขึ้น จาก ๒% จากค่าฐาน	๘๗,๘๐๓ ล้านบาท (ค่าเฉลี่ย ๕๓-๕๗)	๐.๕ %	๑.๐ %	๑.๕ %	๑.๕ %	๒%
	ผลิตภัณฑ์มวลรวมกลุ่มจังหวัดที่แท้จริง (GPP) สาขาอุตสาหกรรมเพิ่มขึ้น ๖% จากค่าฐาน	๖๖,๖๑๓ ล้านบาท (ค่าเฉลี่ย ๕๓-๕๗)	๓%	๔%	๕%	๖%	๖%
๒.กลุ่มจังหวัดมีมูลค่าการค้า การลงทุนที่เพิ่มขึ้น	ผลิตภัณฑ์มวลรวมกลุ่มจังหวัดที่แท้จริง (GPP) การค้า การลงทุนเพิ่มขึ้น ๒% จากค่าฐาน	๔๐๑,๘๐๓ ล้านบาท (ค่าเฉลี่ย ๕๓-๕๗)	๐.๕%	๑%	๑.๕%	๑.๘%	๒%
๓.กลุ่มจังหวัดเป็นสถานที่ท่องเที่ยว นานาชาติ ที่มีคุณภาพ และมีความหลากหลายของรูปแบบการท่องเที่ยว	ร้อยละของรายได้จากการท่องเที่ยวที่เพิ่มขึ้น ๑๐% จากค่าฐาน	๑๐๑,๐๓๓ ล้านบาท (ค่าเฉลี่ย ๕๓-๕๗)	๗%	๗%	๘%	๘%	๑๐%

เป้าประสงค์รวม	ตัวชี้วัด/ เป้าหมายรวม ๕ ปี	ข้อมูลค่าฐาน	ค่าเป้าหมายรายปี				
			๒๕๖๑	๒๕๖๒	๒๕๖๓	๒๕๖๔	๒๕๖๕
๔.มีระบบโครงสร้างพื้นฐาน และระบบโลจิสติกส์ที่มีศักยภาพในการรองรับการพัฒนา ด้านต่างๆของกลุ่มจังหวัด	ผลิตภัณฑ์มวลรวมกลุ่มจังหวัด (GPP) สาขาการขนส่ง สถานที่เก็บสินค้า และการคมนาคม เพิ่มขึ้น ๑๐% จากค่าฐาน	๒๐,๘๓๐ ล้านบาท (ค่าเฉลี่ย ๕๓-๕๗)	๔%	๖%	๘%	๑๐%	๑๐%
๕.กลุ่มจังหวัดมีทรัพยากรธรรมชาติที่สมบูรณ์ มีสิ่งแวดล้อม ประชาชนมีคุณภาพชีวิตและสภาพสังคมที่ดี	ผลิตภัณฑ์มวลรวมกลุ่มจังหวัด (GPP) สาขาการบริการด้านสุขภาพและสังคม เพิ่มขึ้น ๑๓% -สถานการณ์การกัดเซาะชายฝั่งทะเลของกลุ่มจังหวัดลดลง ๔% จากค่าฐาน	๘,๕๒๓ ล้านบาท (ค่าเฉลี่ย ๕๓-๕๗)	๑๐%	๑๑%	๑๒%	๑๓%	๑๓%

ประเด็นการพัฒนาของกลุ่มจังหวัด

๑) ประเด็นการพัฒนา

ประเด็นการพัฒนาด้านที่ ๑ การพัฒนาการเกษตร ด้านการผลิต แปรรูป การตลาด และการบริหารจัดการพืชเศรษฐกิจหลัก (ปาล์มน้ำมัน ยางพารา ข้าว ไม้ผล สมุนไพร การประมง และปศุสัตว์)

ประเด็นการพัฒนาด้านที่ ๒ การส่งเสริมการค้า การลงทุน การบริหารจัดการ การตลาด ในสินค้าและบริการอย่างครบวงจร ที่ เชื่อมโยงการค้า การลงทุน ระหว่างประเทศ

ประเด็นการพัฒนาด้านที่ ๓ การพัฒนาสู่การเป็นเมืองท่องเที่ยวระดับนานาชาติ ที่มีความหลากหลายของรูปแบบการท่องเที่ยว เพื่อรองรับนักท่องเที่ยวที่มีคุณภาพอย่างยั่งยืน

ประเด็นการพัฒนาด้านที่ ๔ การพัฒนาระบบโครงสร้างพื้นฐาน การขนส่ง โลจิสติกส์ พลังงาน ระบบเครือข่าย การสื่อสาร สารสนเทศ เพื่อ รองรับการพัฒนาของกลุ่มจังหวัด

ประเด็นการพัฒนาด้านที่ ๕ การพัฒนาสู่การเป็นเมืองสีเขียว และสังคมคุณภาพ

๒. ประเด็นยุทธศาสตร์

ประเด็นยุทธศาสตร์ที่ ๑ การพัฒนาการเกษตร ด้านการผลิต แปรรูป การตลาดและ การบริหารจัดการพืชเศรษฐกิจหลัก (ปาล์ม น้ำมัน ยางพารา ข้าว ไม้ผล สมุนไพร) การประมง และปศุสัตว์

ประเด็นยุทธศาสตร์ที่ ๒ การส่งเสริมการค้า การลงทุน การบริหารจัดการ การตลาด ในสินค้าและบริการอย่างครบวงจร ที่เชื่อมโยงการค้า การลงทุน ระหว่างประเทศ

ประเด็นยุทธศาสตร์ที่ ๓ การพัฒนาสู่การเป็นเมืองท่องเที่ยวระดับนานาชาติ ที่มีความหลากหลาย ของรูปแบบการท่องเที่ยว เพื่อรองรับนักท่องเที่ยวที่มีคุณภาพอย่างยั่งยืน

ประเด็นยุทธศาสตร์ที่ ๔ การพัฒนาระบบโครงสร้างพื้นฐาน การขนส่ง โลจิสติกส์ พลังงาน ระบบเครือข่าย การสื่อสาร สาธารณสุข เพื่อรองรับการพัฒนาของกลุ่มจังหวัด

ประเด็นยุทธศาสตร์ที่ ๕ การพัฒนาสู่การเป็นเมืองสีเขียว และสังคมคุณภาพ

๑.๔ แผนพัฒนาจังหวัดชุมพร

๑. เป้าหมายการพัฒนาจังหวัด

“ชุมพรเมืองน่าอยู่ บนพื้นฐานการเกษตรกรรมและการท่องเที่ยวคุณภาพ เชื่อมโยงการพัฒนาสองฝั่งทะเล”

ภายใต้เป้าหมายการพัฒนา (วิสัยทัศน์)

“ชุมพรเมืองน่าอยู่ เศรษฐกิจดีและมีคุณค่า มุ่งสู่การพัฒนาที่ยั่งยืน”

โดยจังหวัดชุมพรได้กำหนดประเด็นการพัฒนาจังหวัดเป็น ๕ ด้าน ได้แก่

ประเด็นการพัฒนาที่ ๑ การเสริมสร้างเศรษฐกิจของจังหวัดให้เติบโตอย่างต่อเนื่อง มั่นคงจากฐานการเกษตร การค้า การบริการ และการพัฒนาเศรษฐกิจฐานรากที่เข้มแข็ง

ประเด็นการพัฒนาที่ ๒ การยกระดับอุตสาหกรรมการท่องเที่ยว เพื่อเป็นแหล่งท่องเที่ยวชั้นนำ และเชื่อมโยงการท่องเที่ยวฝั่งอ่าวไทย อันดามัน อาเซียนและนานาชาติ

ประเด็นการพัฒนาที่ ๓ การพัฒนาเมืองที่น่าอยู่ และพัฒนาโครงสร้างพื้นฐาน คมนาคมโลจิสติกส์ ที่สะดวก ปลอดภัย ได้มาตรฐาน และเชื่อมโยงเป็นโครงข่ายคมนาคมที่มีประสิทธิภาพ

ประเด็นการพัฒนาที่ ๔ การสร้างคนคุณภาพ การพัฒนาสังคมแห่งความสันติสุข ปลอดภัย และการพัฒนาชุมชนให้มีความมั่นคงตามหลักปรัชญาของเศรษฐกิจพอเพียง

ประเด็นการพัฒนาที่ ๕ การบริหารจัดการทรัพยากรธรรมชาติอย่างสมดุลรองรับการเติบโตของคุณภาพชีวิตที่เป็นมิตรกับสิ่งแวดล้อมอย่างยั่งยืน

ซึ่งในแต่ละประเด็นการพัฒนาประกอบด้วยวัตถุประสงค์ ตัวชี้วัด และแนวทางการพัฒนา ดังนี้

ประเด็นการพัฒนาที่ ๑ การเสริมสร้างเศรษฐกิจของจังหวัดเติบโตอย่างต่อเนื่องมั่นคงจากฐานการเกษตร การค้า การบริการ และการพัฒนาเศรษฐกิจฐานรากที่เข้มแข็ง

วัตถุประสงค์

- ๑) เพื่อเพิ่มประสิทธิภาพการผลิตสินค้าเกษตรคุณภาพ มูลค่าสูง และสร้างขีดความสามารถในการแข่งขัน

๒) เพื่อประยุกต์ใช้เทคโนโลยีต่าง ๆ เพื่อพัฒนาการผลิต แปรรูป และการตลาดสินค้าเกษตร และอุตสาหกรรมต่อเนื่องจากภาคการเกษตรให้แข่งขันได้เพื่อเสริมสร้างความมั่นคงของระบบเศรษฐกิจฐานราก สร้างงาน อาชีพ แก่ชุมชน ประชาชน

๓) เพื่อส่งเสริมการพัฒนาผู้ประกอบการขนาดกลางและขนาดย่อม ผู้ประกอบการใหม่ และการพัฒนาการค้า การลงทุน ในจังหวัดให้เติบโตอย่างต่อเนื่อง

แนวทางการพัฒนา

- ๑) พัฒนาพัฒนาและเพิ่มประสิทธิภาพการผลิต แปรรูป จากฐานการเกษตรเดิม และสร้างใหม่สู่ การบริหารจัดการตลาดสินค้าเกษตรแบบครบวงจร
- ๒) ส่งเสริม สนับสนุนการพัฒนาการเกษตรมูลค่าสูงเพื่อการส่งออก แข่งขันได้ด้วย เทคโนโลยีการเกษตรทันสมัย
- ๓) เสริมสร้างขีดความสามารถของชุมชนในการพัฒนาเศรษฐกิจฐานรากให้มั่นคงและ เป็นห่วงโซ่ คุณค่าทางเศรษฐกิจที่เข้มแข็ง
- ๔) ยกระดับผู้ประกอบการใหม่ ผู้ประกอบการในวิสาหกิจขนาดกลางและขนาดย่อม รองรับ การเติบโตของเศรษฐกิจแห่งอนาคต
- ๕) เชื่อมโยงการค้า การลงทุน การพัฒนาการบริการ และการสร้างสรรค์เศรษฐกิจรองรับเศรษฐกิจ และสังคมแห่งอนาคต

ประเด็นการพัฒนาที่ ๒ การยกระดับอุตสาหกรรมการท่องเที่ยว เพื่อเป็นแหล่งท่องเที่ยวชั้นนำ และ เชื่อมโยงการท่องเที่ยวผิงอ่าวไทย อันดามัน อาเซียน และนานาชาติ

วัตถุประสงค์

- (๑) เพื่อพัฒนาการท่องเที่ยวอย่างครบวงจร เพื่อรองรับการท่องเที่ยวระดับนานาชาติ
- (๒) เพื่อเสริมสร้างขีดความสามารถของบุคลากร ผู้ประกอบการการท่องเที่ยว รองรับ การท่องเที่ยวมาตรฐาน และแข่งขันได้
- (๓) เพื่อเสริมสร้างความพร้อมของอุตสาหกรรมการท่องเที่ยวเชิงนิเวศให้เติบโตอย่างยั่งยืน
- (๔) เพื่อสร้างโอกาสงาน อาชีพ แก่ชุมชนจากการท่องเที่ยวชุมชน

แนวทางการพัฒนา

- ๑) พัฒนาระบบการบริการการท่องเที่ยว บุคลากรการท่องเที่ยว และยกระดับผู้ประกอบการใหม่ ผู้ประกอบการในวิสาหกิจขนาดกลางและขนาดย่อม รองรับ การเติบโตของเศรษฐกิจ การท่องเที่ยวคุณภาพ
- ๒) ปรับปรุง พัฒนา แหล่งท่องเที่ยว สิ่งอำนวยความสะดวกทางการท่องเที่ยวที่มีมาตรฐาน และ สร้างใหม่ซึ่งสิ่งจูงใจทางการท่องเที่ยว
- ๓) ส่งเสริมการพัฒนาสิ่งอำนวยความสะดวกทางการท่องเที่ยวที่เป็นมิตรกับสิ่งแวดล้อม มีความปลอดภัย สร้างความเชื่อมั่นแก่นักท่องเที่ยว
- ๔) ส่งเสริมการพัฒนาการท่องเที่ยวชุมชนให้มีความเข้มแข็ง เป็นฐานการสร้างงาน อาชีพ แก่ชุมชน

- ๕) ส่งเสริมการพัฒนาการท่องเที่ยวมูลค่าสูงรองรับการท่องเที่ยวนานาชาติ และผู้มีกำลังซื้อภายในประเทศ
- ๖) ส่งเสริมการพัฒนาการกีฬาเพื่อการท่องเที่ยว และการประชาสัมพันธ์การท่องเที่ยวหลากหลายมิติ ทันสมัย เข้าถึงกลุ่มเป้าหมาย

ประเด็นการพัฒนาที่ ๓ การพัฒนาเมืองที่น่าอยู่ และพัฒนาโครงสร้างพื้นฐาน คมนาคม โลจิสติกส์ ที่สะดวก ปลอดภัย ได้มาตรฐาน และเชื่อมโยงเป็นโครงข่ายคมนาคมที่มีประสิทธิภาพ

วัตถุประสงค์

- ๑) เพื่อพัฒนาโครงสร้างพื้นฐาน การคมนาคม เพื่อสนับสนุนการพัฒนาด้านเศรษฐกิจ และสังคมของจังหวัด
- ๒) เพื่อสร้างและพัฒนาเมืองที่น่าอยู่เอื้อต่อการมีคุณภาพชีวิตที่ดี
- ๓) เพื่อพัฒนาระบบขนส่ง และโลจิสติกส์ รองรับการท่องเที่ยว การเกษตร และการเชื่อมโยงภาคใต้

แนวทางการพัฒนา

- ๑) พัฒนา ปรับปรุง โครงสร้างพื้นฐาน และการคมนาคมทางบก ทางราง ที่ได้มาตรฐาน ทันสมัย รองรับขยายตัวของ การคมนาคม การท่องเที่ยว การเกษตร และการลดความเหลื่อมล้ำ
- ๒) พัฒนา ปรับปรุง โครงสร้างพื้นฐาน และการคมนาคมทางน้ำ ทางอากาศ ที่ได้มาตรฐาน ปลอดภัย เป็นมิตรกับสิ่งแวดล้อม รองรับการท่องเที่ยวคุณภาพ และการเติบโตทางเศรษฐกิจ
- ๓) พัฒนาระบบสาธารณูปโภคที่มีคุณภาพ ลดความเหลื่อมล้ำ สร้างคุณภาพชีวิต และโอกาสทางเศรษฐกิจแก่ชุมชน
- ๔) พัฒนาโครงสร้างพื้นฐานการบริการสาธารณะ และการบริหารจัดการด้านโลจิสติกส์รองรับการเป็นประตูของภาคใต้ และการเชื่อมโยงอ่าวไทย อินเดีย
- ๕) ส่งเสริมการสร้างเมืองที่น่าอยู่ ทันสมัย และเอื้อต่อการมีคุณภาพชีวิตที่ดีของคนทุกระดับ

ประเด็นการพัฒนาที่ ๔ การสร้างคนคุณภาพ การพัฒนาสังคมแห่งความสันติสุข ปลอดภัย และการพัฒนาชุมชนให้มีความมั่นคงตามหลักปรัชญาของเศรษฐกิจพอเพียง

วัตถุประสงค์

- ๑) เพื่อพัฒนาคนให้มีคุณภาพชีวิตที่ดี มีการศึกษาดี รองรับการเปลี่ยนแปลงแห่งศตวรรษที่ ๒๑
- ๒) เพื่อเสริมสร้างความพร้อมสู่สังคมผู้สูงอายุ และระบบสวัสดิการสังคมในการพึ่งตนเองของชุมชน
- ๓) เพื่อเสริมสร้างความรอบรู้ทางสุขภาพ และการพึ่งตนเองทางสุขภาพของประชาชน และยกระดับการบริการทางการแพทย์รองรับวิกฤติสุขภาพ และการจัดบริการเพื่อการเติบโตทางเศรษฐกิจ และสังคมของจังหวัด
- ๔) เพื่อสร้างสรรค์ชุมชนแห่งความผาสุก มีความปลอดภัยในชีวิตและทรัพย์สิน

แนวทางการพัฒนา

- ๑) ส่งเสริมการดำเนินชีวิตของประชาชนในชุมชนตามหลักศาสนา และแนวปรัชญาของเศรษฐกิจพอเพียง

- ๒) พัฒนาศักยภาพและคุณภาพคนสู่สังคมแห่งการเรียนรู้ตลอดชีวิต ท้นการเปลี่ยนแปลงในศตวรรษที่ ๒๑
- ๓) เตรียมพร้อมสู่สังคมผู้สูงอายุ เสริมสร้างโอกาสทางสังคม ลดความเหลื่อมล้ำทางสังคม และสร้างสังคมแห่งการเกื้อกูลแบ่งปัน
- ๔) เสริมสร้างความรอบรู้ทางสุขภาพ เพื่อการพึ่งตนเองทางสุขภาพในเบื้องต้นของประชาชน ชุมชน
- ๕) เสริมสร้างขีดความสามารถทางการแพทย์ เพื่อการรับมือกับโรคอุบัติใหม่ และการเจ็บป่วย ป่วยตายในโรคสำคัญของจังหวัด
- ๖) เสริมสร้างความพร้อมของชุมชนในการจัดการตนเองให้มีความสงบเรียบร้อย ปลอดภัย และสันติสุข
- ๗) สร้างสังคมแห่งความปลอดภัยในชีวิตและทรัพย์สินด้วยกลไกทางกฎหมาย การมีส่วนร่วม และการใช้เทคโนโลยี
- ๘) พัฒนาคุณภาพบุคลากรรัฐ และการบริการของรัฐให้ทันสมัย เข้าถึงประชาชนอย่างทั่วถึง สะดวก รวดเร็ว และมีธรรมาภิบาล

ประเด็นการพัฒนาที่ ๕ การบริหารจัดการทรัพยากรธรรมชาติอย่างสมดุลรองรับการเติบโตของคุณภาพชีวิตที่เป็นมิตรกับสิ่งแวดล้อมอย่างยั่งยืน

วัตถุประสงค์

- ๑) เพื่อส่งเสริมการบริหารจัดการทรัพยากรธรรมชาติ สิ่งแวดล้อม และสาธารณภัยโดยกระบวนการมีส่วนร่วม
- ๒) เพื่อสร้างความสมดุลทางธรรมชาติของระบบนิเวศป่าเขา และระบบนิเวศทางทะเล รองรับการท่องเที่ยว การเกษตร และการพัฒนาคุณภาพชีวิตที่ยั่งยืน
- ๓) เพื่อเสริมสร้างความมั่นคงทางพลังงาน การลดต้นทุนทางพลังงาน และความเหลื่อมล้ำ

แนวทางการพัฒนา

- ๑) พัฒนาศักยภาพองค์กรชุมชนร่วมกับภาครัฐในการบริหารจัดการทรัพยากรธรรมชาติ สิ่งแวดล้อม ตลอดจนสร้างเครือข่ายอนุรักษ์ พื้นฟูทรัพยากรธรรมชาติและสิ่งแวดล้อม
- ๒) ป้องกัน สงวน อนุรักษ์ และฟื้นฟูทรัพยากรธรรมชาติให้มีการใช้ประโยชน์อย่างสมดุล
- ๓) พัฒนาระบบการจัดการขยะ มลพิษ และการพัฒนาอนามัยสิ่งแวดล้อมรองรับการท่องเที่ยว และการพัฒนาเมือง
- ๔) เสริมสร้างขีดความสามารถของชุมชนในการจัดการตนเองจากสาธารณะภัย และการใช้เทคโนโลยี เพื่อลดความเสียหายจากภัยพิบัติทางธรรมชาติ และสาธารณภัย
- ๕) ส่งเสริมการใช้พลังงานทดแทนและพลังงานทางเลือก ลดต้นทุน และการพัฒนาคุณภาพชีวิตที่เป็นมิตรกับสิ่งแวดล้อม
- ๖) ส่งเสริม สนับสนุนการพัฒนาจังหวัดชุมพร สู่ต้นแบบเมืองการพัฒนาที่ยั่งยืน เป็นมิตรกับสิ่งแวดล้อม (BCG Model)

๑.๕ ยุทธศาสตร์การพัฒนาขององค์กรปกครองส่วนท้องถิ่นในเขตจังหวัดนครปฐมยุทธศาสตร์การพัฒนาขององค์กรปกครองส่วนท้องถิ่นในเขตจังหวัดชุมพร (อบจ.) (พ.ศ.๒๕๖๖ - ๒๕๗๐)

๑. ยุทธศาสตร์การพัฒนาโครงสร้างพื้นฐาน

๑.๑ แนวทางการคมนาคมและการขนส่ง ลงทะเบียนทางหลวงท้องถิ่น ถนนที่ อบท. ควรดำเนินการ โดยระบุพิกัดทางภูมิศาสตร์ เพื่อจะได้ทราบว่า ถนนอยู่ที่ใด มีสภาพอย่างไร และต้องปรับปรุงเมื่อใด

๑.๒ แนวทางการสาธารณสุขปโภคและสาธารณูปการ บริหารจัดการน้ำแบบบูรณาการ เพื่อแก้ไขปัญหาอุทกภัยและภัยแล้ง โดยระบุพิกัดทางภูมิศาสตร์ เพื่อวางแผนบำรุงรักษาและซ่อมแซมแหล่งน้ำ การเกษตร อีกทั้งป้องกันการดำเนินการในพื้นที่ซ้ำซ้อน

๑.๓ แนวทางการผังเมืองและการควบคุมอาคาร

๒. ยุทธศาสตร์การส่งเสริมคุณภาพชีวิต

๒.๑ แนวทางการส่งเสริมอาชีพ เน้นกลุ่มแรงงานนอกระบบและกลุ่มที่ไม่มีงานทำ

๒.๒ แนวทางสวัสดิการสังคม

- การส่งเสริมและพัฒนาผู้สูงอายุ เบี้ยยังชีพ สุขอนามัย และสภาพแวดล้อม
- การส่งเสริมและพัฒนาผู้พิการ สุขอนามัย และสภาพแวดล้อม
- การส่งเสริมและพัฒนาเด็กและเยาวชน อาหารเสริม(นม) และอาหารกลางวัน
- การส่งเสริมด้านที่พักอาศัยให้แก่ผู้ยากไร้ ผู้ด้อยโอกาส ผู้ยากจน ให้มีที่อยู่อาศัย
- งานสิทธิมนุษยชน การรักษาสีที่ประชาชนควรได้รับอย่างเท่าเทียมกัน

๒.๓ แนวทางการศึกษา ทั้งในระบบและนอกระบบ โดยการส่งเสริมให้มีศูนย์การเรียนรู้ชุมชนและการศึกษาตามอัธยาศัย

๒.๔ แนวทางการสาธารณสุข การส่งเสริมสุขภาพพลานามัยของประชาชน

๓. ยุทธศาสตร์การจัดระเบียบชุมชน/สังคม และการรักษาความสงบเรียบร้อย

๓.๑ แนวทางการส่งเสริมประชาธิปไตย พัฒนาประชาธิปไตยภาคพลเมือง จัดทำระบบข้อมูลข่าวสารเพื่อการพัฒนาชุมชน ตลอดจนสร้างเครือข่ายความเสมอภาคและสิทธิเสรีภาค

๓.๒ แนวทางการรักษาความยุติธรรมและกระบวนการยุติธรรมประนอมข้อพิพาทและช่วยเหลือทางด้านกฎหมาย

๓.๓ แนวทางการป้องกันและบรรเทาสาธารณภัย เพื่อลดความสูญเสียจากสาธารณภัยที่ อาจเกิดขึ้น

- ส่งเสริมความรู้ในการจัดการสาธารณภัย
- ชักซ้อมการป้องกันและบรรเทาสาธารณภัย
- จัดหาสถานที่ และอุปกรณ์ในการช่วยเหลือเมื่อเกิดสาธารณภัย

๓.๔ แนวทางการรักษาความสงบเรียบร้อย สำรวจจุดที่เกิดเหตุร้าย ภัยจากกลุ่มมิจฉาชีพและหามาตรการป้องกัน

๓.๕ แนวทางการป้องกันแก้ไขปัญหาเสพติด มาตรการในการป้องกันปัญหา โดยการบังคับใช้กฎหมายอย่างเคร่งครัด

๔. ยุทธศาสตร์พัฒนาการวางแผน การส่งเสริมการลงทุน พาณิชยกรรมและการท่องเที่ยว

๔.๑ แนวทางการส่งเสริมการลงทุน สร้างแนวคิดเศรษฐกิจสร้างสรรค์ในชุมชน เพิ่มมูลค่าผลิตภัณฑ์ และพึ่งพาตนเองตามหลักปรัชญาเศรษฐกิจพอเพียง

๔.๒ แนวทางการส่งเสริมการเกษตร ให้ความรู้ทางวิชาการ จัดตั้งกลุ่มเกษตรกร จำหน่ายผลผลิต หาทันธุ์พืช แลกการบำรุงรักษาดิน

๔.๓ แนวทางการพาณิชยกรรม หาสถานที่ที่เหมาะสมสำหรับการค้าขาย และมาตรการสร้างความมั่นคงทางรายได้ให้แก่กลุ่มผู้ค้าขาย

๔.๔ แนวทางด้านการท่องเที่ยว ส่งเสริมการท่องเที่ยวที่ไม่ก่อผลกระทบต่อสภาพแวดล้อมและวิถีชีวิตของชุมชน

๕. ยุทธศาสตร์การบริหารจัดการและการอนุรักษ์ทรัพยากรธรรมชาติสิ่งแวดล้อม

๕.๑ แนวทางการอนุรักษ์ทรัพยากรธรรมชาติ คุ้มครองดูแลบำรุงรักษาป่าและน้ำแบบบูรณาการ

๖. ยุทธศาสตร์การส่งเสริมศิลปะ วัฒนธรรม จารีตประเพณี และภูมิปัญญาท้องถิ่น

๖.๑ แนวทางการส่งเสริมการสืบทอดภูมิปัญญาท้องถิ่น สร้างองค์ความรู้ให้แก่คนในท้องถิ่น

๖.๒ แนวทางการอนุรักษ์ขนบธรรมเนียม จารีตประเพณี และรักษาอัตลักษณ์ของท้องถิ่น

๖.๓ แนวทางการอนุรักษ์ ทำนุบำรุง รักษาโบราณสถาน โบราณวัตถุในพื้นที่

๗. ยุทธศาสตร์การบริหารจัดการ การสร้างธรรมาภิบาลและการบริหารจัดการบ้านเมืองที่ดี

๗.๑ แนวทางส่งเสริมและสนับสนุนให้ทุกภาคส่วนมีส่วนร่วมในการพัฒนาท้องถิ่น

๗.๒ แนวทางการเพิ่มประสิทธิภาพการปฏิบัติราชการและการให้บริการประชาชน

๗.๓ แนวทางการส่งเสริมระบบธรรมาภิบาลในการพัฒนาท้องถิ่น

๗.๔ แนวทางการส่งเสริมการปกครองในระบอบประชาธิปไตยอันมีพระมหากษัตริย์ทรงเป็นประมุข

๗.๕ แนวทางการป้องกันและปราบปรามการทุจริต ประพฤติมิชอบในภาครัฐอย่างจริงจัง

- เสริมสร้างจิตสำนึกและค่านิยม

- สร้างวินัยแก่ทุกภาคส่วน

- รวมพลังแผ่นดินป้องกันและปราบปรามการทุจริต

๒. ยุทธศาสตร์ขององค์กรปกครองส่วนท้องถิ่น

๒.๑ วิสัยทัศน์

“เป็นองค์กรบริการสาธารณะ มุ่งสร้างคุณภาพชีวิตที่ดี

อนุรักษ์ประเพณีท้องถิ่น ด้วยการบริหารจัดการแบบมีส่วนร่วม ”

พันธกิจ

๑. พัฒนาโครงสร้างพื้นฐานให้ได้มาตรฐานและทั่วถึง

๒. ส่งเสริมคุณภาพชีวิตและความเป็นอยู่ที่ดี

๓. พัฒนาระบบการจัดระเบียบชุมชน/สังคม และการรักษาความสงบเรียบร้อย

๔. พัฒนาด้านทรัพยากรธรรมชาติสิ่งแวดล้อม และการท่องเที่ยว

๕. พัฒนาระบบบริหารจัดการและการเมืองการปกครอง

๖. พัฒนาด้านศิลปะ วัฒนธรรมและภูมิปัญญาท้องถิ่น

๒.๒ ยุทธศาสตร์

ยุทธศาสตร์การพัฒนาของเทศบาลตำบลพะโต๊ะ (พ.ศ.๒๕๖๖ – ๒๕๗๐) ประกอบด้วย ๖ ยุทธศาสตร์ ดังนี้

- ยุทธศาสตร์ที่ ๑ การพัฒนาโครงสร้างพื้นฐาน
- ยุทธศาสตร์ที่ ๒ การพัฒนาส่งเสริมคุณภาพชีวิต
- ยุทธศาสตร์ที่ ๓ การพัฒนาด้านระบบการจัดระเบียบชุมชน/สังคม และการรักษาความสงบเรียบร้อย
- ยุทธศาสตร์ที่ ๔ การพัฒนาด้านทรัพยากรธรรมชาติสิ่งแวดล้อม และการท่องเที่ยว
- ยุทธศาสตร์ที่ ๕ การพัฒนาด้านระบบบริหารจัดการและการเมืองการปกครอง
- ยุทธศาสตร์ที่ ๖ การพัฒนาด้านศิลปะ วัฒนธรรมและภูมิปัญญาท้องถิ่น

๒.๓ เป้าประสงค์

- ๑. มีระบบสาธารณสุขโรค สาธารณูปการที่ได้มาตรฐาน
- ๒. พัฒนาคุณภาพชีวิต การศึกษา สาธารณสุข การกีฬา สังคมสงเคราะห์ ประชาชนมีคุณภาพชีวิตที่ดี
- ๓. ประชาชนอยู่ร่วมกันในสังคมอย่างมีความสุข ท่างไกลยาเสพติด มีความปลอดภัยในชีวิตและทรัพย์สิน
- ๔. ทรัพยากรธรรมชาติและสิ่งแวดล้อมได้รับการอนุรักษ์ฟื้นฟู และพัฒนาอย่างยั่งยืน และส่งเสริมการท่องเที่ยว
- ๕. เทศบาลมีหลักการบริหารจัดการที่ดี ประชาชนมีส่วนร่วมในการบริหารจัดการท้องถิ่นมากขึ้น
- ๖. ประชาชนมีจิตสำนึก มีคุณธรรม จริยธรรม อนุรักษ์ ฟื้นฟูประเพณี วัฒนธรรมและภูมิปัญญาท้องถิ่น

๒.๔ ตัวชี้วัด

- ๑. จำนวนถนน สะพาน ไหล่ทาง ท่อระบายน้ำ ระบบประปา ไฟฟ้า สาธารณูปการที่ได้มาตรฐานเพิ่มขึ้น
- ๒. จำนวนโครงการ/กิจกรรมที่ประชาชนได้รับการพัฒนาคุณภาพชีวิต ร้อยละของกลุ่มเป้าหมายที่ได้รับการส่งเสริม
- ๓. จำนวนโครงการ/กิจกรรมที่ดำเนินการจัดระเบียบชุมชน/สังคม
- ๔. จำนวนโครงการ/กิจกรรมที่อนุรักษ์ทรัพยากรธรรมชาติและส่งเสริมการท่องเที่ยว
- ๕. ระดับความสำเร็จของประสิทธิภาพการบริหารจัดการสิ่งแวดล้อม
- ๖. จำนวนโครงการ/กิจกรรมที่ส่งเสริมให้ประชาชนมีส่วนร่วมในการพัฒนาท้องถิ่น
- ๗. ร้อยละที่เพิ่มขึ้นของประชาชนที่เข้าร่วมกิจกรรมส่งเสริมประเพณี ศาสนาและวัฒนธรรมท้องถิ่น
- ๘. จำนวนโครงการ/กิจกรรม ที่เป็นการส่งเสริมประเพณีวัฒนธรรมและภูมิปัญญาท้องถิ่น

๒.๕ ค่าเป้าหมาย

- ๑. เพื่อก่อสร้างและซ่อมแซมโครงสร้างพื้นฐานในเขตเทศบาลให้มีความสะดวกและได้มาตรฐาน

๒. เพื่อยกระดับคุณภาพชีวิต ความเป็นอยู่ ส่งเสริมการศึกษาและสังคมสงเคราะห์ทั้งทางด้านจิตใจ ด้าน การศึกษา ด้านสุขภาพอนามัย ด้านสวัสดิการและสังคม ด้านสาธารณสุขให้มีคุณภาพชีวิตที่ดีขึ้น

๓. เพื่อให้ประชาชนอยู่ร่วมกันในสังคมอย่างมีความสุข ห่างไกลยาเสพติด มีความปลอดภัยในชีวิตและทรัพย์สิน

๔. เพื่อบริหารจัดการและการอนุรักษ์ทรัพยากรธรรมชาติและสิ่งแวดล้อม เช่น อนุรักษ์ฟื้นฟูแหล่งน้ำ พัฒนาทรัพยากรธรรมชาติสิ่งแวดล้อม และส่งเสริมการท่องเที่ยวในพื้นที่ในเขตเทศบาลตำบลพะโต๊ะ

๕. พัฒนาการบริหารจัดการและการให้บริการประชาชน ส่งเสริมการเมืองการปกครองในระบอบประชาธิปไตยและการมีส่วนร่วมของประชาชน เพิ่มช่องทางในการรับรู้ข้อมูลข่าวสารให้แก่ประชาชน ส่งเสริมกิจกรรมงานรัฐพิธี ปกป้องสถาบันและวันสำคัญแห่งชาติ

๖. พัฒนาและส่งเสริมวัฒนธรรมจารีตประเพณีและภูมิปัญญาท้องถิ่น เช่น โครงการประเพณีสงกรานต์ โครงการลอยกระทง โครงการแข่งขันเรือยาวขึ้นโขนชิงธง

๒.๖ กลยุทธ์

๑. ยุทธศาสตร์การพัฒนาด้านโครงสร้างพื้นฐาน

กลยุทธ์

๑.๑ พัฒนาระบบการขนส่ง การคมนาคมทางบกและทางน้ำ สาธารณูปโภค สาธารณูปการ การก่อสร้าง ซ่อมแซม ปรับปรุง บำรุงรักษา โครงสร้างพื้นฐานให้ได้มาตรฐาน

๑.๒ พัฒนาแหล่งน้ำอุปโภคและบริโภค

๒. การพัฒนาด้านส่งเสริมคุณภาพชีวิต

กลยุทธ์

๒.๑ ส่งเสริมอาชีพ และเศรษฐกิจพอเพียง

๒.๒ ส่งเสริมสนับสนุนการจัดสวัสดิการให้ความช่วยเหลือเด็ก สตรี ผู้สูงอายุ คนพิการ ผู้ด้อยโอกาส และผู้ติดเชื้อเอชไอวี

๒.๓ ส่งเสริมสนับสนุนการสาธารณสุข การบริการทางการแพทย์ เสริมสร้างสุขภาพอนามัย ป้องกันแก้ไข ควบคุมโรคติดต่อและโรคไม่ติดต่อ

๒.๔ ส่งเสริมสนับสนุนการมีส่วนร่วมทางการศึกษา การกีฬา นันทนาการให้กับเด็ก เยาวชน ประชาชน คนพิการ รวมถึงผู้ด้อยโอกาส

๓. ยุทธศาสตร์การพัฒนาด้านการจัดระเบียบชุมชน/สังคมและการรักษาความสงบเรียบร้อย

กลยุทธ์

๓.๑ บริหารจัดการป้องกัน บรรเทาสาธารณภัย การรักษาความสงบเรียบร้อย ความปลอดภัย ในชีวิตและทรัพย์สินของประชาชน

๓.๒ ส่งเสริมสนับสนุนการป้องกัน แก้ไข ปัญหายาเสพติดตลอดจนการฟื้นฟูผู้ติดยาเสพติด

๔. การพัฒนาด้านทรัพยากรธรรมชาติและสิ่งแวดล้อม และการท่องเที่ยว

กลยุทธ์

๔.๑ การอนุรักษ์ทรัพยากรธรรมชาติและสิ่งแวดล้อม

๔.๒ ส่งเสริมและพัฒนาแหล่งท่องเที่ยวทางแม่น้ำลำคลองการท่องเที่ยวอนุรักษ์

- ๔.๓ ปุจฉาจิตสำนึกในการอนุรักษ์ ฟื้นฟูทรัพยากรธรรมชาติและสิ่งแวดล้อม
- ๔.๔ วรรณคดีการคัดแยกขยะมูลฝอย

๕. ยุทธศาสตร์การพัฒนาด้านระบบบริหารจัดการและการเมืองการปกครอง

กลยุทธ์

- ๕.๑ พัฒนาการบริหารจัดการและการให้บริการประชาชน
- ๕.๒ ส่งเสริมทางการเมืองการปกครองในระบอบประชาธิปไตยและการมีส่วนร่วมของประชาชน
- ๕.๓ ส่งเสริมการมีส่วนร่วมของประชาชนในการรับรู้ข้อมูลข่าวสาร
- ๕.๔ ส่งเสริมกิจกรรมงานรัฐพิธี ปกป้องสถาบันและวันสำคัญแห่งชาติ
- ๕.๕ ส่งเสริมการมีส่วนร่วมของประชาชนในการพัฒนาท้องถิ่น
- ๕.๖ พัฒนาระบบการบริหารจัดการองค์กรให้มีประสิทธิภาพตามหลักธรรมาภิบาลรวมถึง พัฒนาหน่วยงานและบุคลากรทุกรูปแบบ
- ๕.๗ ก่อสร้าง/ปรับปรุงสถานที่ปฏิบัติงาน บำรุงรักษา/จัดหาวัสดุอุปกรณ์เครื่องมือ เครื่องใช้ และ พัฒนาระบบการทำงานโดยใช้เทคโนโลยีที่ทันสมัย

๖. ยุทธศาสตร์การพัฒนาด้านศิลปะ วัฒนธรรมและภูมิปัญญาท้องถิ่น

กลยุทธ์

- ๖.๑ การพัฒนาและส่งเสริมวัฒนธรรมจารีตประเพณีและภูมิปัญญาท้องถิ่น
- ๖.๒ อนุรักษ์ศิลปะ วัฒนธรรมและภูมิปัญญาท้องถิ่น

๒.๗ จุดยืนทางยุทธศาสตร์ (Positioning)

จุดยืนทางยุทธศาสตร์ (Positioning) ของเทศบาลตำบลพะโต๊ะ

จุดยืนทางยุทธศาสตร์ (Positioning) กำหนดขึ้นจากการวิเคราะห์สภาพการณ์ที่เป็นปัจจัยเข้าเชิงนโยบาย ปัญหาความต้องการของประชาชน และภารกิจที่เป็นอยู่ในปัจจุบัน และที่ควรจะเป็นในอนาคต ในข้างต้น โดยการวิเคราะห์ความสำคัญต่อภารกิจ ความเร่งด่วนของปัญหา ผลกระทบต่อประชาชน ความเป็นไปได้ในทางปฏิบัติ และความเชื่อมโยงกับนโยบาย ทำให้ได้ความต้องการหรือความจำเป็นทางยุทธศาสตร์ที่เป็นหัวใจหลักแห่งความสำเร็จขององค์กร (Key Success Factor: KSF) จุดยืนทางยุทธศาสตร์เป็นความมุ่งมั่นที่จะใช้เป็นหลักในการพัฒนาตามกระบวนการของแผนยุทธศาสตร์ ซึ่งประกอบด้วย จุดยืนการพัฒนายุทธศาสตร์ ดังต่อไปนี้

๑. การพัฒนาด้านโครงสร้างพื้นฐาน
๒. การพัฒนาด้านส่งเสริมคุณภาพชีวิต
๓. การพัฒนาด้านระบบการจัดระเบียบชุมชน/สังคม และการรักษาความสงบเรียบร้อย
๔. การพัฒนาด้านทรัพยากรธรรมชาติและสิ่งแวดล้อม และการท่องเที่ยว
๕. การพัฒนาด้านระบบบริหารจัดการและการเมืองการปกครอง
๖. การพัฒนาด้านศิลปะ วัฒนธรรมและภูมิปัญญาท้องถิ่น

๒.๘ ความเชื่อมโยงของยุทธศาสตร์ในภาพรวม

ในภาพรวมแล้วยุทธศาสตร์การพัฒนาของเทศบาลตำบลพะโต๊ะ มุ่งพัฒนา ๖ ด้าน การพัฒนา ด้านโครงสร้างพื้นฐาน การพัฒนาส่งเสริมคุณภาพชีวิต การพัฒนาระบบการจัดระเบียบชุมชน/สังคม และการรักษาความสงบเรียบร้อย การพัฒนาด้านทรัพยากรธรรมชาติสิ่งแวดล้อม และการท่องเที่ยว การพัฒนาระบบบริหารจัดการและการเมืองการปกครอง การพัฒนาด้านศิลปะ วัฒนธรรมและภูมิปัญญาท้องถิ่น เพื่อตอบสนองรองรับยุทธศาสตร์ในระดับจังหวัด และระดับเหนือขึ้นไป โดยสามารถอธิบายความเชื่อมโยงยุทธศาสตร์ในภาพรวมได้ดังแผนภาพที่ปรากฏในหน้าถัดไป

๒.๘.๑ ยุทธศาสตร์การพัฒนาของเทศบาลตำบลพะโต๊ะ (พ.ศ.๒๕๖๖ - ๒๕๗๐)

ยุทธศาสตร์การพัฒนาของเทศบาลตำบลพะโต๊ะ (พ.ศ.๒๕๖๖ - ๒๕๗๐)

ยุทธศาสตร์ชาติ ๒๐ ปี (พ.ศ.๒๕๖๑ - ๒๕๘๐)

๑.ยุทธศาสตร์ชาติด้านความมั่นคง	๒.ด้านการสร้างความสามารถในการแข่งขัน	๓.การพัฒนาและเสริมสร้างศักยภาพทรัพยากรมนุษย์	๔.ด้านการสร้างโอกาสและความเสมอภาคทางสังคม	๕.ด้านการเติบโตบนคุณภาพชีวิตที่เป็นมิตรต่อสังคม	๖.ด้านการปรับสมดุลและการพัฒนาระบบการบริหารภาครัฐ
--------------------------------	--------------------------------------	--	---	---	--

(ร่าง)แผนพัฒนาเศรษฐกิจและสังคมแห่งชาติฉบับที่ ๑๓

๑. เศรษฐกิจมูลค่าสูงที่เป็นมิตรต่อสิ่งแวดล้อม						๒. สังคมแห่งโอกาส และความเสมอภาค			๓. วิถีชีวิตที่ยั่งยืน		๔. ปังจัยสนับสนุนการพลิกโฉมประเทศ	
หมวดหมู่ที่ ๑ ไทยเป็นประเทศชั้นนำด้านสินค้าเกษตรและเกษตรแปรรูปมูลค่าสูง	หมวดหมู่ที่ ๒ ไทยเป็นจุดหมายของการท่องเที่ยวที่เน้นคุณภาพและความยั่งยืน	หมวดหมู่ที่ ๓ ไทยเป็นฐานการผลิตยานยนต์ไฟฟ้าที่สำคัญของโลก	หมวดหมู่ที่ ๔ ไทยเป็นศูนย์กลางทาง การแพทย์และสุขภาพมูลค่าสูง	หมวดหมู่ที่ ๕ ไทยเป็นประตูการค้าการลงทุน และยุทธศาสตร์โลจิสติกส์ที่สำคัญของภูมิภาค	หมวดหมู่ที่ ๖ ไทยเป็นศูนย์กลางด้านดิจิทัลและอุตสาหกรรมอิเล็กทรอนิกส์อัจฉริยะของอาเซียน	หมวดหมู่ที่ ๗ ไทยมีวิสาหกิจขนาดกลางและขนาดย่อมที่เข้มแข็งมีศักยภาพสูง และสามารถแข่งขันได้	หมวดหมู่ที่ ๘ ไทยมีพื้นที่และเมืองอัจฉริยะที่นำอยู่ปลอดภัยเติบโตได้อย่างยั่งยืน	หมวดหมู่ที่ ๙ ไทยมีความยากจนข้ามรุ่นลดลงและคนไทยทุกคนมีความคุ้มครองทางสังคมที่เพียงพอเหมาะสม	หมวดหมู่ที่ ๑๐ ไทยมีเศรษฐกิจหมุนเวียนและสังคมคาร์บอนต่ำ	หมวดหมู่ที่ ๑๑ ไทยสามารถลดความเสี่ยงและผลกระทบจากภัยธรรมชาติและการเปลี่ยนแปลงสภาพภูมิอากาศ	หมวดหมู่ที่ ๑๒ ไทยมีกำลังคนสมรรถนะสูงมุ่งเรียนรู้อย่างต่อเนื่องตอบสนองการพัฒนาแห่งอนาคต	หมวดหมู่ที่ ๑๓ ไทยมีภาครัฐที่ทันสมัยมีประสิทธิภาพและตอบโจทย์ประชาชน

ยุทธศาสตร์การพัฒนากลุ่มจังหวัดภาคใต้ฝั่งอ่าวไทย (พ.ศ.๒๕๖๖ - ๒๕๗๐)

๑.การพัฒนาการเกษตร(พืช ประมง ปศุสัตว์ สมุนไพร และไม้เศรษฐกิจ)	๒.การพัฒนาด้านการท่องเที่ยว	๓.การพัฒนาด้านอุตสาหกรรม การค้า การลงทุนและการค้าระหว่างประเทศ	๔.การพัฒนาโครงสร้างพื้นฐานการขนส่งโลจิสติกส์เครือข่ายการสื่อสารและพลังงาน	๕.การพัฒนาด้านสังคมและสิ่งแวดล้อม
---	-----------------------------	--	---	-----------------------------------

ยุทธศาสตร์จังหวัดชุมพร (พ.ศ.๒๕๖๖ - ๒๕๗๐)				
๑. การเสริมสร้างเศรษฐกิจของจังหวัดให้เติบโตอย่างต่อเนื่องมั่นคงจากฐานการเกษตร การค้า การบริการ และการพัฒนาเศรษฐกิจฐานรากที่เข้มแข็ง	๒. การยกระดับอุตสาหกรรมการท่องเที่ยว เพื่อเป็นแหล่งท่องเที่ยวชั้นนำ และเชื่อมโยงการท่องเที่ยวฝั่งอ่าวไทย อันดามัน อาเซียนและนานาชาติ	๓. การพัฒนาเมืองที่น่าอยู่ และพัฒนาโครงสร้างพื้นฐาน คมนาคม โลจิสติกส์ ที่สะดวก ปลอดภัย ได้มาตรฐาน และเชื่อมโยงเป็นโครงข่าย คมนาคมที่มีประสิทธิภาพ	๔. การสร้างคนคุณภาพ การพัฒนาสังคมแห่งความสันติสุข ปลอดภัย และการพัฒนาชุมชนให้มีความมั่นคง ตามหลักปรัชญาของเศรษฐกิจพอเพียง	๕. การบริหารจัดการทรัพยากรธรรมชาติอย่างสมดุล รองรับการเติบโตของคุณภาพชีวิตที่เป็นมิตรกับสิ่งแวดล้อมอย่างยั่งยืน



ยุทธศาสตร์การพัฒนาขององค์กรปกครองส่วนท้องถิ่นในเขตจังหวัด						
๑. ยุทธศาสตร์ทางด้านโครงสร้างพื้นฐาน	๒. ยุทธศาสตร์ด้านการส่งเสริมคุณภาพชีวิต	๓. ยุทธศาสตร์ด้านการจัดระเบียบชุมชน/สังคม และการรักษาความสงบเรียบร้อย	๔. ยุทธศาสตร์ด้านการวางแผน การส่งเสริมการลงทุน พาณิชยกรรมและการท่องเที่ยว	๕. ยุทธศาสตร์ด้านการบริหารจัดการ และการอนุรักษ์ทรัพยากรธรรมชาติและสิ่งแวดล้อม	๖. ยุทธศาสตร์การส่งเสริมศิลปะวัฒนธรรม จารีต ประเพณี และภูมิปัญญาท้องถิ่น	๗. ยุทธศาสตร์การบริหารจัดการ การสร้างธรรมาภิบาลและการบริหารจัดการบ้านเมืองที่ดี



ยุทธศาสตร์การพัฒนาของเทศบาลตำบลพะโต๊ะ (พ.ศ.๒๕๖๖ - ๒๕๗๐)					
๑. ยุทธศาสตร์การพัฒนา ด้านโครงสร้างพื้นฐาน	๒. ยุทธศาสตร์การพัฒนา ด้านส่งเสริมคุณภาพชีวิต	๓. ยุทธศาสตร์การพัฒนา ด้านการจัดระเบียบชุมชน/สังคมและการรักษาความสงบเรียบร้อย	๔. ยุทธศาสตร์การพัฒนา ด้านทรัพยากรธรรมชาติและสิ่งแวดล้อม และการท่องเที่ยว	๕. ยุทธศาสตร์การพัฒนา ด้านการบริหารจัดการและการเมืองการปกครอง	๖. ยุทธศาสตร์การพัฒนา ด้านศิลปะ วัฒนธรรม จารีต ประเพณี และภูมิปัญญาท้องถิ่น

๒.๘.๒ ความเชื่อมโยงยุทธศาสตร์การพัฒนาจังหวัดกับยุทธศาสตร์การพัฒนาขององค์กรปกครองส่วนท้องถิ่น

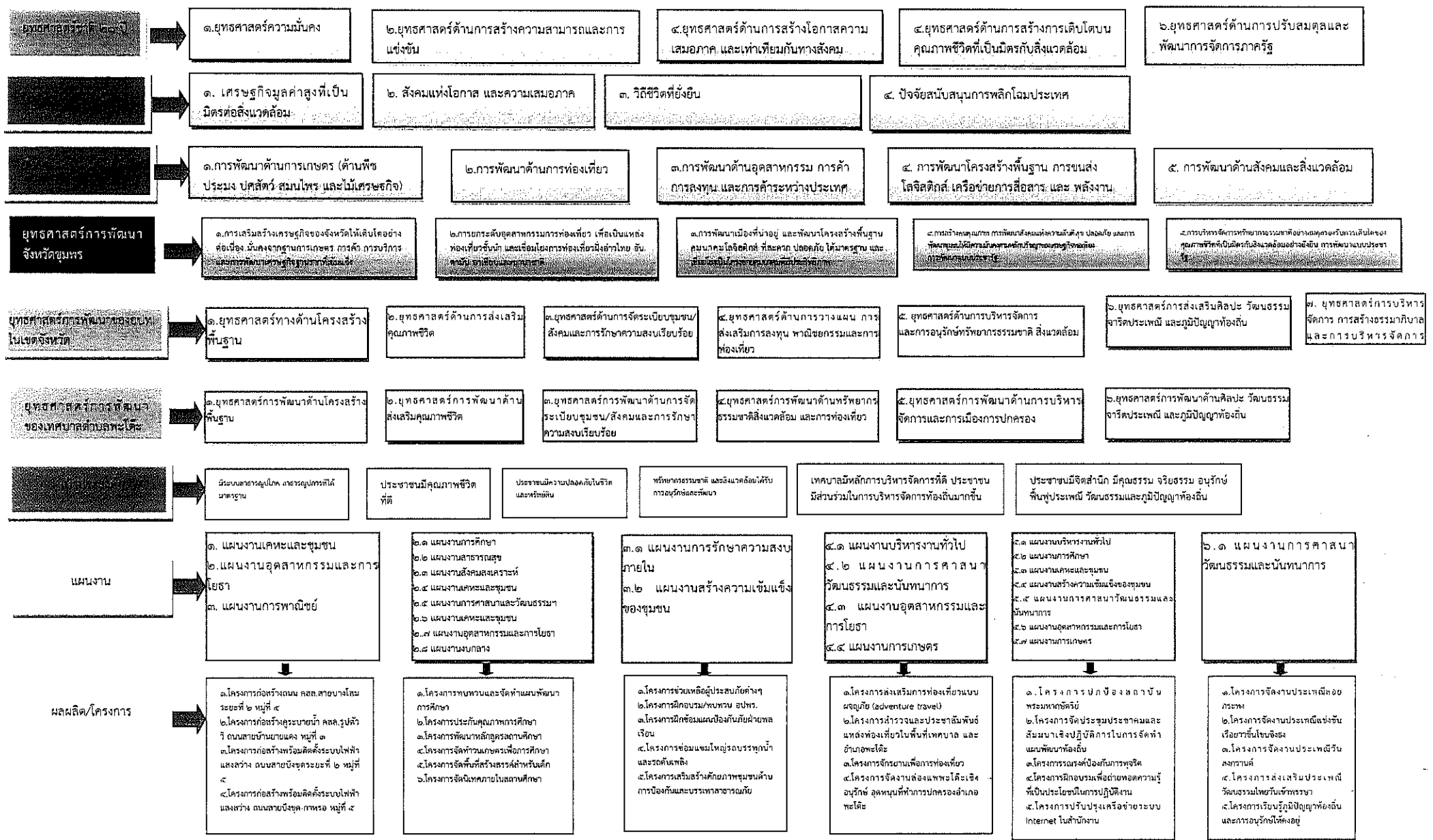

๓. การวิเคราะห์เพื่อการพัฒนาท้องถิ่น

๓.๑ การวิเคราะห์กรอบการจัดทำยุทธศาสตร์ขององค์กรปกครองส่วนท้องถิ่น

การวิเคราะห์กรอบการจัดทำยุทธศาสตร์ของเทศบาลตำบลพะโต๊ะ

(ใช้การวิเคราะห์ SWOT Analysis/Demand (Demand Analysis) Global Demand และ Trend ปัจจัยและสถานการณ์การเปลี่ยนแปลงที่มีผลต่อการพัฒนา อย่างน้อยต้องประกอบด้วย การวิเคราะห์ ศักยภาพด้านเศรษฐกิจ ด้านสังคม ด้านการศึกษา ด้านผังเมือง ด้านเทคโนโลยี ด้านทรัพยากรธรรมชาติและสิ่งแวดล้อม

การวิเคราะห์จุดแข็ง (Strength) การประเมินปัจจัยภายในองค์กรปกครองส่วนท้องถิ่นที่เป็นจุดเด่นของทรัพยากรทางการบริหารการพัฒนา และสนับสนุนให้การดำเนินงานบรรลุผลสำเร็จ

๑. มีคำสั่งแบ่งโครงสร้างของเทศบาลตำบลพะโต๊ะชัดเจนครอบคลุมอำนาจหน้าที่ตามภารกิจและสามารถเปลี่ยนแปลงปรับปรุงได้ตามภารกิจที่ได้รับเพิ่มขึ้นหรือถ่ายโอน
๒. มีแผนพัฒนาที่ชัดเจนและมีการบูรณาการจัดทำแผนการทำงานร่วมกับหน่วยงานหรือส่วนราชการอื่น
๓. มีคำสั่งแบ่งงานหรือการมอบอำนาจการบริหารงานตามลำดับชั้น
๔. ผู้บริหารท้องถิ่นกำหนดนโยบายได้เองภายใต้กรอบของกฎหมาย
๕. มีเทศบัญญัติงบประมาณรายจ่ายเป็นของตนเองซึ่งเป็นเครื่องมือในการตอบสนองความต้องการของประชาชนในตำบล
๖. สภาพเทศบาลตำบลพะโต๊ะสามารถออกเทศบัญญัติได้เอง ภายใต้กรอบกฎหมาย
๗. สามารถจัดกรอบอัตรากำลังได้เองตามภารกิจและกำลังงบประมาณ
๘. ผู้บริหารและฝ่ายนิติบัญญัติมาจากการเลือกตั้งของประชาชนโดยตรงทำให้เข้าใจปัญหาความเดือดร้อนและความต้องการของประชาชนอย่างแท้จริง
๙. มีรายได้จากการจัดเก็บรายได้เป็นของตนเอง ทำให้คล่องตัวในการบริหารงาน
๑๐. จำนวนชุมชนมีเพียงแค่ ๔ ชุมชนง่ายต่อการบริหาร และดูแลอย่างทั่วถึง
๑๑. บุคลากรขององค์กรมีความพร้อม ความตั้งใจในการปฏิบัติงานให้เกิดประสิทธิภาพและมีความรู้ ความสามารถในการปฏิบัติงาน
๑๒. สภาพของพื้นดิน มีคุณภาพค่อนข้างสมบูรณ์
๑๓. มีการจัดส่งบุคลากรเข้ารับการฝึกอบรมอย่างต่อเนื่อง
๑๔. ผู้บริหารมีวิสัยทัศน์ในการพัฒนาที่ครอบคลุมปัญหาและความต้องการของประชาชน
๑๕. มีกลไกการบริหารราชการ ประชาคม ภาคประชาชนในทุกชุมชน

การวิเคราะห์จุดอ่อน (Weakness) การประเมินปัจจัยภายในองค์กรปกครองส่วนท้องถิ่นที่เป็นจุดด้อยของทรัพยากรทางการบริหารการพัฒนา และเป็นปัญหาอุปสรรคขัดขวางให้การดำเนินงานไม่บรรลุผลสำเร็จ

๑. ความต้องการ และความหวังของประชาชนมีสูงต่อเทศบาลตำบลพะโต๊ะในการแก้ไขปัญหาความเดือดร้อนแต่เทศบาลตำบลพะโต๊ะตอบสนองได้น้อย
๒. การมีส่วนร่วมของประชาชนในการจัดทำแผน และความไม่เข้าใจสิทธิในการแสดงออกความคิดเห็น
๓. มีระเบียบ/กฎหมายใหม่ๆ จำนวนมากทำให้ทำให้การปฏิบัติของบุคลากรไม่ทันต่อเหตุการณ์

๔. การรวมกลุ่มทางการเกษตรของเกษตรกรในพื้นที่ยังไม่เข้มแข็งและไม่มีเอกภาพ
 ๕. เด็ก นักเรียน และประชาชนส่วนใหญ่ไม่สามารถใช้ภาษาอังกฤษ และภาษาเพื่อนบ้านในการสื่อสารได้อย่างมีประสิทธิภาพ

๖. ขาดแคลนน้ำใช้อุปโภค บริโภค และเพื่อการเกษตรในฤดูแล้ง
 ๗. กระแสไฟฟ้าภายในตำบลพะโต๊ะยังไม่เพียงพอกับความต้องการ
 ๘. ช่องทางในการรับรู้ข้อมูลข่าวสารยังไม่เพียงพอและครอบคลุมทั่วทุกพื้นที่
 ๙. งบประมาณค่อนข้างน้อย ทำให้ตอบสนองต่อความต้องการของประชาชนยังครอบคลุมไม่ได้เพียงพอ

๑๐. ประชาชนขาดความตระหนักในการดูแลและบำรุงรักษาสิ่งแวดล้อมและทรัพยากรธรรมชาติ

๑๑. ประชาชนบางส่วนไม่มีเอกสารสิทธิในที่ดินทำกิน ขาดที่ทำกินเป็นของตนเอง

การวิเคราะห์โอกาส (Opportunity) การประเมินปัจจัยภายนอกองค์กรปกครองส่วนท้องถิ่นที่เป็นโอกาสหรือเงื่อนไขที่คาดว่าจะเอื้ออำนวยต่อการบริหารพัฒนาให้บรรลุผลสำเร็จ

๑. มีแนวโน้มได้รับการถ่ายโอนภารกิจเพิ่มมากขึ้นตามแผนกฎหมายกระจายอำนาจ
 ๒. แนวโน้มของรายได้ที่ได้รับจัดสรรมากขึ้น ตามลำดับแผนกระจายอำนาจ และการจัดเก็บรายได้เองของเทศบาล

๓. กฎหมายกระจายอำนาจ เอื้อต่อการบริหารงานของเทศบาล
 ๔. นโยบายของรัฐ/จังหวัดที่มีแนวทางในการแก้ไขปัญหาความยากจน ปัญหาเสพติดส่งผลดีให้ระบบเศรษฐกิจและสังคมระดับรากหญ้ามีความเข้มแข็ง
 ๕. ความก้าวหน้าด้านเทคโนโลยีทำให้มีความสะดวกคล่องตัว และมีประสิทธิภาพในการทำงานมากขึ้น
 ๖. มีเทศกาลท่องเที่ยวเชิงอนุรักษ์เป็นที่รู้จักของนักท่องเที่ยว
 ๗. จากสถานการณ์การแพร่ระบาดของโรคติดเชื้อไวรัสโคโรนา ๒๐๑๙ (โควิด-19) จึงเกิดการใช้ประโยชน์จากเทคโนโลยี มีการให้บริการแก่ผู้บริโภคทางออนไลน์มากขึ้น ทั้งการค้าและการศึกษา

การวิเคราะห์อุปสรรค (Threat) การประเมินปัจจัยภายนอกองค์กรปกครองส่วนท้องถิ่นที่เป็นอุปสรรคหรือข้อจำกัดต่อการบริหารการพัฒนาให้การดำเนินงานไม่บรรลุผลสำเร็จ

๑. อำนาจหน้าที่ตามแผนกระจายอำนาจ บางภารกิจยังไม่มีชัดเจน
 ๒. การให้ความอิสระจากส่วนกลางยังไม่เต็มที่ ยังต้องอยู่ภายใต้การกำกับ ควบคุมดูแลจากส่วนภูมิภาค

๓. การจัดสรรงบประมาณจากรัฐยังไม่เพียงพอกับภารกิจที่ถ่ายโอนให้กับท้องถิ่น
 ๔. ผลผลิตทางเกษตรส่วนใหญ่มีราคาตกต่ำ
 ๕. สภาวะการณ์ทางเศรษฐกิจและการเปลี่ยนแปลงทางการเมืองส่งผลต่อการพัฒนาท้องถิ่น
 ๖. ประชาชนไม่สนใจ ขาดจิตสำนึกในการมีส่วนร่วมในการพัฒนาพื้นที่ และไม่ให้ความสำคัญกับการมีส่วนร่วมในกิจกรรมของท้องถิ่นและของภาครัฐ

๗. สถานการณ์การแพร่ระบาดของโรคติดเชื้อไวรัสโคโรนา ๒๐๑๙ (โควิด-19) ส่งผลทำให้การพัฒนาบางกิจกรรมไม่ต่อเนื่องเพราะมีข้อกำหนดห้ามจัดกิจกรรมที่มีความเสี่ยงต่อการแพร่ของโรค เช่น การประชุม การสัมมนา การรวมกลุ่มคนจำนวนมาก

ปัจจัยและสถานการณ์การเปลี่ยนแปลงที่มีผลต่อการพัฒนา

ชื่อปัญหา	ขอบข่ายและปริมาณของปัญหา	พื้นที่เป้าหมาย	การคาดการณ์แนวโน้มในอนาคต
๑.ด้านเศรษฐกิจ พืชผลผลิตทางการเกษตรตกต่ำและไม่มีตลาดรองรับ	-ประชาชนขาดเงินทุนหมุนเวียนในการประกอบอาชีพ -เกษตรกรไม่มีความรู้ในการพัฒนาผลผลิตทางการเกษตร และขาดความรู้ในการนำเทคโนโลยีที่ทันสมัยมาพัฒนาผลผลิต -การรวมกลุ่มทางเศรษฐกิจของชุมชนไม่เข้มแข็ง	ทุกชุมชน	-ประชาชนมีเงินทุนหมุนเวียนในการประกอบอาชีพ -สามารถยกระดับรายได้เพิ่มขึ้น มีรายได้เพียงพอต่อการยังชีพรวมทั้งมีคุณภาพชีวิตที่ดีขึ้น -ประชาชนรวมกลุ่มทางเศรษฐกิจได้อย่างมั่นคงและรวบรวมผลผลิตทางการเกษตร
๒.ด้านสังคม	ขาดการบูรณาการร่วมกันจากภาคส่วนต่างๆในพื้นที่	ทุกชุมชน	มีการบูรณาการร่วมกันจากทุกภาคส่วนในพื้นที่
๓.ด้านการศึกษา	เด็ก เยาวชน และประชาชนส่วนใหญ่ยังไม่สามารถใช้ภาษาอังกฤษและภาษาประเทศเพื่อนบ้านได้	ทุกชุมชน	เด็ก เยาวชน และประชาชน มีความรู้ และสามารถใช้ภาษาอังกฤษและภาษาประเทศเพื่อนบ้านได้
๔.ด้านผังเมือง	ความล่าช้าในการจัดทำผังเมืองไม่สอดคล้องกับการเปลี่ยนแปลงการใช้ที่ดินอย่างรวดเร็ว	ทุกชุมชน	การกำหนดผังเมืองสอดคล้องกับความต้องการของประชาชนในพื้นที่ อย่างเหมาะสม
๕.ด้านเทคโนโลยี	-ประชาชนยังขาดความรู้ทางเทคโนโลยี -ประชาชนยังขาดอุปกรณ์ที่ใช้เป็นช่องทางในการรับรู้ข้อมูลข่าวสารต่างๆ ที่รวดเร็ว ทันสมัย	ทุกชุมชน	ประชาชนมีความรู้ในการใช้เทคโนโลยี ทำให้มีช่องทางในการรับรู้ข้อมูลข่าวสารได้อย่างรวดเร็วเพิ่มมากขึ้น
๖.ด้านทรัพยากรธรรมชาติและสิ่งแวดล้อม	-ประชาชนขาดจิตสำนึกในการอนุรักษ์ทรัพยากรธรรมชาติ -ขยะมูลฝอยมีปริมาณเพิ่มมากขึ้น -ประชาชนขาดแคลนน้ำใช้		-ประชาชนจะตระหนักเห็นถึงความสำคัญของปัญหาด้านสิ่งแวดล้อมและจิตสำนึกในการอนุรักษ์ทรัพยากรธรรมชาติเพิ่มขึ้น

ปัญหา	ขอบข่ายและปริมาณของปัญหา	พื้นที่เป้าหมาย	การคาดการณ์แนวโน้มในอนาคต
	น้ำเพื่อการเกษตร โดยเฉพาะฤดูแล้ง		-ประชาชนมีน้ำใช้อุปโภค ที่มีคุณภาพและปริมาณ เพียงพอกับความต้องการ
๗.ด้านการเมือง การบริหาร	-ประชาชนยังขาดความรู้ ความเข้าใจในการทำงานของภาคราชการและการมีส่วนร่วมในการพัฒนาท้องถิ่น	ทุกชุมชน	การบริหารและการปฏิบัติงานจะมีประสิทธิภาพเพิ่มขึ้น และสามารถแก้ปัญหาสนองความต้องการของประชาชนในพื้นที่ได้อย่างมีประสิทธิภาพ

๓.๒ การประเมินสถานการณ์สภาพแวดล้อมภายนอกที่เกี่ยวข้อง

คำถามที่ได้รับความสนใจจากสาธารณชนในช่วงนี้คือ หลังวิกฤติโควิด ๑๙ เศรษฐกิจไทยจะฟื้นตัวแบบไหน แม้คำตอบจะยังมีความไม่แน่นอนสูง แต่เราอาจประเมินได้ว่า การฟื้นตัวจะขึ้นกับความสามารถในการปรับตัวของประชาชน ธุรกิจ และภาครัฐ ให้เข้ากับฐานวิถีชีวิตใหม่และการเปลี่ยนแปลงโครงสร้างเศรษฐกิจโลกที่กล่าวไปแล้วก่อนหน้านี้เป็นสำคัญ ถ้าเราปรับตัวเข้ากับโครงสร้างใหม่ได้เร็ว เศรษฐกิจไทยคาดว่าจะฟื้นตัวแบบ “เครื่องหายถูก” คือ เศรษฐกิจถดถอยเร็ว แล้วค่อย ๆ ฟื้นตัวอย่างช้า ๆ ตามทิศทางฟื้นตัวของเศรษฐกิจโลก โดยปัจจัยสำคัญที่จะส่งผลกระทบต่อฟื้นตัว คือ การควบคุมการแพร่ระบาด การปรับโครงสร้างเศรษฐกิจ การปรับตัวของธุรกิจและแรงงาน และมาตรการกระตุ้นเศรษฐกิจภายใต้การคลังของภาครัฐ

เมื่อเร็ว ๆ นี้ WHO ให้ความเห็นว่า โควิด ๑๙ อาจกลายเป็นโรคประจำถิ่น (endemic) ที่จะอยู่กับเราไปตลอดเช่นเดียวกับไข้เลือดออก และประชาคมโลกต้องเรียนรู้ที่จะอยู่กับโรคนี้อย่างไร โดยรูปแบบการใช้ชีวิตประจำวันบางอย่างจะเปลี่ยนไป เพราะมาตรการเว้นระยะห่างทางสังคม (social distancing) ทำให้เกิดฐานวิถีชีวิตใหม่ อาทิ การสาธารณสุขจะเป็นวาระสำคัญของโลก โดยเฉพาะความร่วมมือระหว่างประเทศด้านการแพทย์ การจัดระเบียบโลกใหม่ที่จะมีการพึ่งพากายในภูมิภาคมากขึ้น (regionalization) และบทบาทของเศรษฐกิจดิจิทัลที่จะมาเร็วขึ้นพร้อมกับวิถีชีวิตที่ยืดหยุ่นมากขึ้น

วิกฤติครั้งนี้ให้บทเรียนสำคัญกับเราว่า การใช้มาตรการล็อกดาวน์มีต้นทุนที่สูงเพื่อแลกกับชีวิตและสุขภาพของประชาชน และได้เรียนรู้ว่าปัญหาเรื่องสุขภาพ สังคม และเศรษฐกิจ ไม่ใช่เป็นเรื่องแยกส่วนกัน รวมทั้งเราได้เห็นทรัพยากรสำคัญของชาติคือ พลังความร่วมมือกันอย่างเข้มแข็งจากทุกภาคส่วน ในระยะข้างหน้า เราควรใช้พลังนี้ต่อยอดต่อไปเพื่อพลิกวิกฤตินี้ให้เป็นโอกาสในการยกเครื่องเศรษฐกิจขนาดใหญ่ (Great Reset) โดยผสมผสานกับแนวคิดข้อเสนอของ Klaus Schwab ผู้ก่อตั้ง World Economic Forum ดังนี้

๑. การช่วยเหลือลดผลกระทบในระยะสั้น ควบคู่ไปกับการปรับโครงสร้างเศรษฐกิจระยะยาว ภาครัฐควรใช้เงินงบประมาณขนาดใหญ่นี้เยียวยาผู้ที่ได้รับความเดือดร้อนให้กระจายไปให้ตรง

กลุ่มเป้าหมาย รวมทั้งนำเงินทุ่มลงทุนเพื่อให้เกิดคลื่นการลงทุนระลอกใหม่ของประเทศเพื่อแก้ปัญหาโครงสร้างเศรษฐกิจไปพร้อมกัน เช่น การลงทุนด้านสาธารณสุข การพัฒนาแหล่งท่องเที่ยวและอาชีพโดยชุมชน การพัฒนาโครงการภายใต้แผนบริหารจัดการน้ำ ๒๐ ปี (ปี ๒๕๖๑-๒๕๘๐) ให้เกิดขึ้นจริงเพื่อแก้ปัญหาภัยแล้งและน้ำท่วมที่มักสร้างความเสียหายแก่เกษตรกร การพัฒนาเมืองสีเขียว การสร้างระบบนิเวศ การพัฒนาทักษะแรงงานและสร้างอาชีพ โดยเฉพาะแก่แรงงานที่ย้ายกลับท้องถิ่นและแรงงานที่ตกงานในเมืองใหญ่ ช่วยให้เกิดการจ้างงานและสามารถชดเชยผลกระทบจากวิกฤติได้อีกทางหนึ่ง

๒. การปฏิรูประบบสถาบันเศรษฐกิจที่เอื้อต่อการเติบโตอย่างยั่งยืน โดยการสร้างระบบตลาดแข่งขันที่เปิดกว้างและเป็นธรรม การแข่งขันเสรีที่สร้างแรงจูงใจให้แรงงานพัฒนาตนเอง และสร้างแรงจูงใจให้ผู้ประกอบการลงทุนและพัฒนานวัตกรรมเพื่อให้แข่งได้ในตลาดโลก การปฏิรูปนโยบายสาธารณะที่มีเป้าหมายสูงสุดเพื่อแก้ปัญหาความเหลื่อมล้ำ อาทิ การเพิ่มประสิทธิภาพการจัดเก็บภาษี พร้อมทั้งทบทวนการลดหย่อนที่เอื้อประโยชน์ต่อผู้มีรายได้สูง หรือวิสาหกิจที่มีศักยภาพในการแข่งขัน และการปฏิรูประบบสวัสดิการสังคมให้ครอบคลุมแรงงานนอกระบบ หรือแรงงานที่ทำงานรูปแบบใหม่ ๆ และการขยายอายุแรงงานในระบบ

๓. การติดอาวุธเครื่องมือด้านเทคโนโลยีสนับสนุน Thailand ๔.๐ เพื่อยกระดับการเติบโตและก้าวให้ทันโลกที่เปลี่ยนแปลงเร็ว ทั้งด้านการสาธารณสุข เช่น การแพทย์ทางไกล การศึกษา เช่น การเรียนการสอนออนไลน์ การขนส่ง เช่น บริการดีลิเวอรี่ และการทำงานจากที่บ้าน เพื่อใช้วิกฤตินี้ให้เป็นโอกาสเพื่อก้าวกระโดดความรู้และทักษะทางเทคโนโลยีแก่ประชาชนทั่วไป และเพื่อพัฒนาประเทศไปสู่การเป็นเศรษฐกิจดิจิทัลให้ได้

๔. การสร้างความตระหนักรู้และการมีส่วนร่วมของประชาชนในการเร่งพัฒนาทักษะ นอกเหนือจากประชาชนต้องช่วยกันรักษาสุขอนามัยเพื่อป้องกันการระบาดรอบสอง และยึดหยุ่นในการปรับตัวให้เข้ากับกิจกรรมทางเศรษฐกิจภายใต้ฐานวิถีชีวิตใหม่โดยเร็วแล้ว ภาคประชาชนต้องเร่งพัฒนาศักยภาพตนเองให้เป็น “แรงงานแห่งอนาคตในศตวรรษที่ ๒๑” ในยุคที่คนต้องทำงานร่วมกับเครื่องจักรและเทคโนโลยีมากขึ้นอย่างหลีกเลี่ยงไม่ได้ แรงงานจึงต้องมีความยืดหยุ่นพร้อมเรียนรู้ตลอดเวลา (lifelong learning) โดยเฉพาะในสาขาที่จำเป็นต่ออาชีพในอนาคต เช่น ความรู้ด้านเทคโนโลยี ความรู้ด้านการตลาดโดยเฉพาะออนไลน์ ภาษาต่างประเทศ รวมถึงทักษะการเป็นผู้ประกอบการ (entrepreneurship) เพื่อเพิ่มโอกาสในการจ้างงานและเพิ่มรายได้

จากสถานการณ์การเผชิญกับโรคระบาดไวรัสโคโรนา ๒๐๑๙ ตลอดระยะเวลาเกือบ ๒ ปี ทำให้ท้องถิ่นต้องคิดวางแผนการบริหารความเสี่ยงการเตรียมรับมือจนกว่าการระบาดจะหมดไปหรือทุเลาลงในโครงการต่างๆของทางภาครัฐที่ได้รับผลกระทบ หยุคชะงักไปนั้น ต้องเร่งฟื้นฟูในหลาย ๆ ด้านต่อไป

ส่วนที่ ๓
การนำแผนพัฒนาท้องถิ่นไปสู่การปฏิบัติ

๑. ยุทธศาสตร์การพัฒนาและแผนงาน

ที่	ยุทธศาสตร์	ด้าน	แผนงาน	หน่วยงาน รับผิดชอบหลัก	หน่วย งาน สนับสนุน
๑	การพัฒนาด้านโครงสร้าง พื้นฐาน	บริการชุมชนและสังคม	แผนงานเคหะและชุมชน	กองช่าง	ทต. พะโต๊ะ
		การเศรษฐกิจ	แผนงานอุตสาหกรรมและการ โยธา	กองช่าง	
		การเศรษฐกิจ	แผนงานการพาณิชย์	กองการประปา	
๒	การพัฒนาด้านส่งเสริม คุณภาพชีวิต	บริการชุมชนและสังคม	แผนงานการศึกษา	กองการศึกษา	
		บริการชุมชนและสังคม	แผนงานสาธารณสุข	กองสาธารณสุข	
		บริการชุมชนและสังคม	แผนงานสังคมสงเคราะห์	กองการศึกษา	
		บริการชุมชนและสังคม	แผนงานเคหะและชุมชน	กองสาธารณสุข	
		บริการชุมชนและสังคม	แผนงานสร้างความเข้มแข็งของ ชุมชน	สำนักปลัด	
		บริการชุมชนและสังคม	แผนงานการศาสนาวัฒนธรรมและ นันทนาการ	กองสาธารณสุข กองช่าง กองการศึกษา	
		การเศรษฐกิจ	แผนงานอุตสาหกรรมและการ โยธา	ทุกกอง	
		การดำเนินงานอื่น	แผนงานงบกลาง	สำนักปลัด กองสาธารณสุข	
		๓	การพัฒนาด้านการจัด ระเบียบชุมชน/สังคมและ การรักษาความสงบ เรียบร้อย	บริหารทั่วไป	แผนงานการรักษาความสงบ ภายใน
บริการชุมชนและสังคม	แผนงานสร้างความเข้มแข็งของ ชุมชน			สำนักปลัด	
๔	การพัฒนาด้านทรัพยากร ธรรมชาติสิ่งแวดล้อม และ การท่องเที่ยว	บริหารทั่วไป	แผนงานบริหารงานทั่วไป	สำนักปลัด	
		บริการชุมชนและสังคม	แผนงานการศาสนาวัฒนธรรมและ นันทนาการ	กองการศึกษา สำนักปลัด	
		การเศรษฐกิจ	แผนงานอุตสาหกรรมและการ โยธา	สำนักปลัด กองช่าง	
		การเศรษฐกิจ	แผนงานการเกษตร	สำนักปลัด กองช่าง	

ที่	ยุทธศาสตร์	ด้าน	แผนงาน	หน่วยงาน รับผิดชอบหลัก	หน่วยงาน สนับสนุน
๕	การพัฒนากระบวนการบริหารจัดการ และการเมืองการปกครอง	บริหารทั่วไป	แผนงานบริหารงานทั่วไป	สำนักปลัด กองคลัง หน่วยตรวจสอบ ภายใน	ทต.พะโต๊ะ
		บริการชุมชนและสังคม	แผนงานการศึกษา	กองการศึกษา	
		บริการชุมชนและสังคม	แผนงานเคหะและชุมชน	กองสาธารณสุข	
		บริการชุมชนและสังคม	แผนงานสร้างความเข้มแข็ง ของชุมชน	สำนักปลัด	
		บริการชุมชนและสังคม	แผนงานการศาสนาวัฒนธรรม และนันทนาการ	กองการศึกษา	
		การเศรษฐกิจ	แผนงานอุตสาหกรรมและการ โยธา	กองช่าง	
		การเศรษฐกิจ	แผนงานการเกษตร	สำนักปลัด กองสาธารณสุข กองช่าง	
๖	พัฒนาด้านศิลปะ วัฒนธรรม จารีตประเพณี และภูมิปัญญา ท้องถิ่น	บริการชุมชนและสังคม	แผนงานการศาสนาวัฒนธรรม และนันทนาการ	กองการศึกษา	
รวม	๒ ยุทธศาสตร์	๔ ด้าน	๑๒ แผนงาน		

บัญชีสรุปโครงการพัฒนา
แผนพัฒนาท้องถิ่น (พ.ศ. ๒๕๖๖ - ๒๕๗๐)
เทศบาลตำบลพะโต๊ะ อำเภอบางละมุง จังหวัดชลบุรี

ยุทธศาสตร์	ปี ๒๕๖๖		ปี ๒๕๖๗		ปี ๒๕๖๘		ปี ๒๕๖๙		ปี ๒๕๗๐		รวม ๕ ปี	
	จำนวนโครงการ	งบประมาณ	จำนวนโครงการ	งบประมาณ	จำนวนโครงการ	งบประมาณ	จำนวนโครงการ	งบประมาณ	จำนวนโครงการ	งบประมาณ	จำนวนโครงการ	งบประมาณ
๑. การพัฒนาด้านโครงสร้างพื้นฐาน												
๑.๑ แผนงานเคหะและชุมชน	๐	๐	๑	๒๐๐,๐๐๐	๑	๒๐๐,๐๐๐	๐	๐	๑	๓๐๐,๐๐๐	๓	๗๐๐,๐๐๐
๑.๒ แผนงานอุตสาหกรรมและการโยธา	๑๐	๓,๕๓๐,๐๐๐	๒๒	๖,๒๘๒,๐๐๐	๒๓	๑๐,๔๑๙,๕๐๐	๑๗	๙,๒๐๐,๐๐๐	๑๐	๘,๐๔๕,๐๐๐	๘๒	๓๗,๔๗๖,๕๐๐
๑.๓ แผนงานการพาณิชย์	๗	๒,๙๔๐,๐๐๐	๙	๒,๖๗๐,๐๐๐	๘	๒,๘๒๐,๐๐๐	๓	๒,๐๒๐,๐๐๐	๕	๑,๘๒๐,๐๐๐	๓๒	๑๒,๒๗๐,๐๐๐
รวม	๑๗	๖,๔๗๐,๐๐๐	๓๒	๙,๑๕๒,๐๐๐	๓๒	๑๓,๔๓๙,๕๐๐	๒๐	๑๑,๒๒๐,๐๐๐	๑๖	๑๒,๑๖๕,๐๐๐	๑๑๗	๕๐,๕๕๖,๕๐๐
๒. ยุทธศาสตร์การพัฒนาส่งเสริมคุณภาพชีวิต												
๒.๑ แผนงานการศึกษา	๒๖	๖,๕๘๐,๐๐๐	๒๖	๖,๕๘๐,๐๐๐	๒๗	๖,๖๘๐,๐๐๐	๒๖	๖,๕๘๐,๐๐๐	๒๖	๖,๕๘๐,๐๐๐	๑๓๑	๓๓,๐๐๐,๐๐๐
๒.๒ แผนงานสาธารณสุข	๒๓	๘๗๐,๐๐๐	๒๓	๘๗๐,๐๐๐	๒๓	๘๗๐,๐๐๐	๒๓	๘๗๐,๐๐๐	๒๓	๘๗๐,๐๐๐	๑๑๕	๔,๓๕๐,๐๐๐
๒.๓ แผนงานสังคมสงเคราะห์	๑๐	๓๒๑,๐๐๐	๑๐	๓๒๑,๐๐๐	๑๐	๓๒๑,๐๐๐	๑๐	๓๒๑,๐๐๐	๑๐	๓๒๑,๐๐๐	๕๐	๑,๖๐๕,๐๐๐
๒.๔ แผนงานเคหะและชุมชน	๓	๗๐,๐๐๐	๓	๗๐,๐๐๐	๓	๗๐,๐๐๐	๓	๗๐,๐๐๐	๓	๗๐,๐๐๐	๑๕	๓๕๐,๐๐๐
๒.๕ แผนงานสร้างความเข้มแข็งของชุมชน	๑๖	๓๙๐,๐๐๐	๑๔	๔๕๐,๐๐๐	๑๕	๓๗๐,๐๐๐	๑๓	๓๕๐,๐๐๐	๑๕	๓๗๐,๐๐๐	๗๓	๑,๙๓๐,๐๐๐
๒.๖ แผนงานการศาสนาวัฒนธรรมและนันทนาการ	๘	๖๑๐,๐๐๐	๘	๖๑๐,๐๐๐	๘	๖๑๐,๐๐๐	๘	๖๑๐,๐๐๐	๘	๖๑๐,๐๐๐	๔๐	๓,๐๕๐,๐๐๐
๒.๗ แผนงานอุตสาหกรรมและการโยธา	๑๒	๒,๔๐๐,๐๐๐	๖	๒,๑๕๐,๐๐๐	๕	๑,๒๕๐,๐๐๐	๑	๔๓๐,๐๐๐	๐	๐	๒๔	๖,๒๓๐,๐๐๐
๒.๘ แผนงานงบกลาง	๕	๒,๕๘๖,๐๐๐	๕	๒,๕๘๖,๐๐๐	๕	๒,๕๘๖,๐๐๐	๕	๒,๕๘๖,๐๐๐	๕	๒,๕๘๖,๐๐๐	๒๕	๑๒,๙๓๐,๐๐๐
รวม	๑๐๓	๑๓,๘๒๗,๐๐๐	๙๕	๑๓,๖๗๗,๐๐๐	๙๖	๑๒,๗๕๗,๐๐๐	๘๙	๑๑,๘๑๓,๐๐๐	๙๐	๑๑,๔๐๗,๐๐๐	๔๗๓	๒๓,๕๔๕,๐๐๐

ยุทธศาสตร์	ปี ๒๕๖๖		ปี ๒๕๖๗		ปี ๒๕๖๘		ปี ๒๕๖๙		ปี ๒๕๗๐		รวม ๕ ปี	
	จำนวนโครงการ	งบประมาณ	จำนวนโครงการ	งบประมาณ	จำนวนโครงการ	งบประมาณ	จำนวนโครงการ	งบประมาณ	จำนวนโครงการ	งบประมาณ	จำนวนโครงการ	งบประมาณ
๓. ยุทธศาสตร์การพัฒนาด้านการจัดระเบียบชุมชน/												
สังคมและการรักษาความสงบเรียบร้อย												
๓.๑ แผนงานรักษาความสงบภายใน	๑๔	๑,๓๙๐,๐๐๐	๑๒	๙๙๐,๐๐๐	๑๔	๑,๖๗๐,๐๐๐	๑๒	๙๙๐,๐๐๐	๑๑	๙๙๐,๐๐๐	๖๓	๕,๕๓๐,๐๐๐
๓.๒ แผนงานสร้างความเข้มแข็งของชุมชน	๑	๒๐,๐๐๐	๑	๒๐,๐๐๐	๑	๒๐,๐๐๐	๑	๒๐,๐๐๐	๑	๒๐,๐๐๐	๕	๑๐๐,๐๐๐
รวม	๑๕	๑,๔๑๐,๐๐๐	๑๓	๑,๐๑๐,๐๐๐	๑๕	๑,๖๙๐,๐๐๐	๑๓	๑,๐๑๐,๐๐๐	๑๒	๑,๐๑๐,๐๐๐	๖๘	๕,๖๓๐,๐๐๐
๔. การพัฒนาด้านทรัพยากรธรรมชาติและสิ่งแวดล้อมและ												
การท่องเที่ยว												
๔.๑ แผนงานบริหารทั่วไป	๓	๓๑๕,๐๐๐	๓	๓๑๕,๐๐๐	๓	๓๑๕,๐๐๐	๓	๓๑๕,๐๐๐	๓	๓๑๕,๐๐๐	๑๕	๑,๕๗๕,๐๐๐
๔.๒ แผนงานการศาสนาวัฒนธรรมและนันทนาการ	๓	๒๐๐,๐๐๐	๓	๒๐๐,๐๐๐	๓	๒๐๐,๐๐๐	๓	๒๐๐,๐๐๐	๓	๒๐๐,๐๐๐	๑๕	๑,๐๐๐,๐๐๐
๔.๓ แผนงานอุตสาหกรรมและการโยธา	๑	๓๐๐,๐๐๐	๒	๒,๗๕๐,๐๐๐	๐	๐	๒	๑,๘๐๐,๐๐๐	๑	๓๐๐,๐๐๐	๖	๕,๑๕๐,๐๐๐
๔.๔ แผนงานการเกษตร	๖	๑๔๐,๐๐๐	๗	๑๕๐,๐๐๐	๖	๑๔๐,๐๐๐	๖	๑๔๐,๐๐๐	๖	๑๔๐,๐๐๐	๓๑	๗๑๐,๐๐๐
รวม	๑๓	๙๕๕,๐๐๐	๑๕	๓,๔๑๕,๐๐๐	๑๒	๖๕๕,๐๐๐	๑๕	๒,๔๕๕,๐๐๐	๑๓	๙๕๕,๐๐๐	๖๗	๘,๘๓๕,๐๐๐
๕. ยุทธศาสตร์การพัฒนาระบบบริหารจัดการและ												
การเมืองการปกครอง												
๕.๑ แผนงานบริหารทั่วไป	๑๙	๑,๒๕๖,๖๐๐	๑๘	๑,๒๓๖,๖๐๐	๒๒	๒,๑๘๓,๘๐๐	๑๙	๑,๓๖๓,๘๐๐	๒๐	๑,๓๘๓,๘๐๐	๙๘	๗,๕๒๔,๖๐๐
๕.๒ แผนงานการศึกษา	๒	๒๑๐,๐๐๐	๒	๒๑๐,๐๐๐	๒	๒๑๐,๐๐๐	๒	๒๑๐,๐๐๐	๒	๒๑๐,๐๐๐	๑๐	๑,๐๕๐,๐๐๐
๕.๓ แผนงานเกษตรและชุมชน	๔	๑,๕๐๐,๐๐๐	๓	๑,๐๐๐,๐๐๐	๓	๑,๐๐๐,๐๐๐	๔	๑,๕๐๐,๐๐๐	๓	๑,๐๐๐,๐๐๐	๑๗	๖,๐๐๐,๐๐๐
๕.๔ แผนงานสร้างความเข้มแข็งของชุมชน	๔	๓๔๕,๐๐๐	๔	๓๔๕,๐๐๐	๔	๓๔๕,๐๐๐	๔	๓๔๕,๐๐๐	๔	๓๔๕,๐๐๐	๒๐	๑,๗๒๕,๐๐๐
๕.๕ แผนงานการศาสนาวัฒนธรรมและนันทนาการ	๗	๓๓๐,๐๐๐	๗	๓๓๐,๐๐๐	๗	๓๓๐,๐๐๐	๗	๓๓๐,๐๐๐	๗	๓๓๐,๐๐๐	๓๕	๑,๖๕๐,๐๐๐

ยุทธศาสตร์	ปี ๒๕๖๖		ปี ๒๕๖๗		ปี ๒๕๖๘		ปี ๒๕๖๙		ปี ๒๕๗๐		รวม ๕ ปี	
	จำนวนโครงการ	งบประมาณ	จำนวนโครงการ	งบประมาณ	จำนวนโครงการ	งบประมาณ	จำนวนโครงการ	งบประมาณ	จำนวนโครงการ	งบประมาณ	จำนวนโครงการ	งบประมาณ
๕.๖ แผนงานอุตสาหกรรมและการโยธา	๙	๓,๓๙๐,๐๐๐	๓	๙๐๐,๐๐๐	๓	๘๕๐,๐๐๐	๕	๑,๕๓๐,๐๐๐	๓	๑,๖๐๐,๐๐๐	๒๓	๘,๒๗๐,๐๐๐
๕.๗ แผนงานการเกษตร	๑	๑๒๐,๐๐๐	๑	๑๒๐,๐๐๐	๑	๑๒๐,๐๐๐	๑	๑๒๐,๐๐๐	๑	๑๒๐,๐๐๐	๕	๖๐๐,๐๐๐
รวม	๑๐	๓,๕๑๐,๐๐๐	๔	๑,๑๔๐,๐๐๐	๔	๑,๐๗๐,๐๐๐	๖	๑,๗๗๐,๐๐๐	๕	๑,๘๔๐,๐๐๐	๒๘	๑๐,๒๗๐,๐๐๐
๖. ยุทธศาสตร์การพัฒนาด้านศิลปะ วัฒนธรรม จารีต ประเพณี และภูมิปัญญาท้องถิ่น												
๖.๑ แผนงานการศาสนาวัฒนธรรม และนันทนาการ	๗	๙๕๐,๐๐๐	๗	๑,๑๕๐,๐๐๐	๗	๙๕๐,๐๐๐	๗	๙๕๐,๐๐๐	๗	๙๕๐,๐๐๐	๓๕	๔,๙๐๐,๐๐๐
รวม	๗	๙๕๐,๐๐๐	๗	๑,๑๕๐,๐๐๐	๗	๙๕๐,๐๐๐	๗	๙๕๐,๐๐๐	๗	๙๕๐,๐๐๐	๓๕	๔,๙๐๐,๐๐๐
รวมทั้งหมด	๒๐๑	๓๐,๗๕๐,๐๐๐	๒๐๐	๓๒,๔๙๐,๐๐๐	๒๐๕	๓๔,๕๒๐,๐๐๐	๑๘๕	๓๒,๘๐๐,๐๐๐	๑๗๘	๒๘,๖๖๐,๐๐๐	๙๖๘	๑๕๙,๕๗๐,๐๐๐

บัญชีสรุปโครงการพัฒนา ที่นำมาจากแผนพัฒนาหมู่บ้านและชุมชน
เทศบาลตำบลพะโต๊ะ อำเภอบ้านฝาง จังหวัดชุมพร

โครงการพัฒนา ที่นำมาจากแผนพัฒนาหมู่บ้าน และแผนชุมชน	ปี ๒๕๖๖		ปี ๒๕๖๗		ปี ๒๕๖๘		ปี ๒๕๖๙		ปี ๒๕๗๐		รวม ๕ ปี	
	จำนวน โครงการ	งบประมาณ (บาท)	จำนวน โครงการ	งบประมาณ (บาท)	จำนวน โครงการ	งบประมาณ (บาท)	จำนวน โครงการ	งบประมาณ (บาท)	จำนวน โครงการ	งบประมาณ (บาท)	จำนวน โครงการ	งบประมาณ (บาท)
๑.ยุทธศาสตร์การพัฒนาด้านโครงสร้างพื้นฐาน												
๑.๑ แผนงานอุตสาหกรรมและการโยธา	๖	๖๐๐,๐๐๐	๖	๖๐๐,๐๐๐	๖	๖๐๐,๐๐๐	๖	๖๐๐,๐๐๐	๖	๖๐๐,๐๐๐	๓๐	๓,๐๐๐,๐๐๐
๕.ยุทธศาสตร์การพัฒนาระบบบริหารจัดการ และการเมืองการปกครอง												
๕.๑ แผนงานสร้างความเข้มแข็งของชุมชน	๖	๖๐,๐๐๐	๖	๖๐,๐๐๐	๖	๖๐,๐๐๐	๖	๖๐,๐๐๐	๖	๖๐,๐๐๐	๓๐	๓๐๐,๐๐๐
รวมทั้งสิ้น	๑๒	๖๖๐,๐๐๐	๑๒	๖๖๐,๐๐๐	๑๒	๖๖๐,๐๐๐	๑๒	๖๖๐,๐๐๐	๑๒	๖๖๐,๐๐๐	๖๐	๓,๓๐๐,๐๐๐

รายละเอียดโครงการพัฒนา
แผนพัฒนาท้องถิ่น (พ.ศ. ๒๕๖๖-๒๕๗๐)
เทศบาลตำบลพะโต๊ะ อำเภอยะเมาะ จังหวัดชุมพร

ก. ยุทธศาสตร์จังหวัดที่ ๓. การพัฒนาเมืองน่าอยู่ และพัฒนาโครงสร้างพื้นฐาน คมนาคมโลจิสติกส์ ที่สะดวก ปลอดภัย ได้มาตรฐาน และเชื่อมโยงคมนาคมที่มีประสิทธิภาพ

ข. ยุทธศาสตร์การพัฒนาของ อปท. ในเขตจังหวัด ยุทธศาสตร์ ที่ ๑ ยุทธศาสตร์การพัฒนาโครงสร้างพื้นฐาน

๑. ยุทธศาสตร์การพัฒนาของ อปท.ที่ ๑ การพัฒนาโครงสร้างพื้นฐาน

๑.๑ แผนงานเคหะและชุมชน

ที่	โครงการ	วัตถุประสงค์	เป้าหมาย (ผลผลิตของโครงการ)	งบประมาณ					ตัวชี้วัด (KPI)	ผลที่คาดว่าจะได้รับ	หน่วยงาน รับผิดชอบหลัก
				๒๕๖๖ (บาท)	๒๕๖๗ (บาท)	๒๕๖๘ (บาท)	๒๕๖๙ (บาท)	๒๕๗๐ (บาท)			
๑	โครงการปรับปรุงสวนสาธารณะ หมู่ที่ ๘ (หลังบ้านพักนายอำเภอ)	เพื่อปรับปรุงสวนสาธารณะพื้นที่หมู่ที่ ๘	ปรับปรุงสวนสาธารณะพื้นที่ หมู่ที่ ๘ จำนวน ๑ จุด	-	-	๒๐๐,๐๐๐	-	-	พื้นที่สวนสาธารณะ หมู่ที่ ๘ ได้รับการปรับปรุง จำนวน ๑ จุด	ประชาชนมีส่วนสวนสาธารณะที่สวยงามเป็นที่พักผ่อน	กองช่าง
๒	โครงการปรับปรุงพื้นที่สวนสาธารณะในเขตเทศบาลตำบลพะโต๊ะ	เพื่อพื้นที่สวนสาธารณะในเขตเทศบาลตำบลพะโต๊ะให้สวยงาม	ปรับปรุงพื้นที่สวนสาธารณะ หมู่ที่ ๘ ตำบลพะโต๊ะ อำเภอยะเมาะ จังหวัดชุมพร	-	-	-	-	๓๐๐,๐๐๐	จำนวนสวนสาธารณะที่ได้รับการปรับปรุงพื้นที่	ประชาชนมีส่วนสวนสาธารณะที่สวยงามสำหรับการพักผ่อน	กองช่าง
๓	โครงการปรับปรุงสวนสาธารณะเฉลิมพระเกียรติ ร.๑๐ เทศบาลตำบลพะโต๊ะ หมู่ที่ ๑๐	เพื่อให้ประชาชนมีพื้นที่พักผ่อนและส่งเสริมการท่องเที่ยว	ปลูกต้นไม้และจัดสวนหย่อมตามแบบที่เทศบาลกำหนด	-	๒๐๐,๐๐๐	-	-	-	จำนวนประชาชนที่ใช้บริการ	ประชาชนมีสถานที่พักผ่อนและออกกำลังกาย	กองช่าง
รวม	๓ โครงการ	-	-	-	๒๐๐,๐๐๐	๒๐๐,๐๐๐	-	๓๐๐,๐๐๐	-	-	-

รายละเอียดโครงการพัฒนา
แผนพัฒนาท้องถิ่น (พ.ศ. ๒๕๖๖-๒๕๗๐)
เทศบาลตำบลพะโต๊ะ อำเภอบางละมุง จังหวัดชลบุรี

ก. ยุทธศาสตร์จังหวัดที่ ๓. การพัฒนาเมืองน่าอยู่ และพัฒนาโครงสร้างพื้นฐาน คมนาคมโลจิสติกส์ ที่สะดวก ปลอดภัย ได้มาตรฐาน และเชื่อมโยงคมนาคมที่มีประสิทธิภาพ

ข. ยุทธศาสตร์การพัฒนาของ อปท. ในเขตจังหวัด ยุทธศาสตร์ที่ ๑ ยุทธศาสตร์การพัฒนาด้านโครงสร้างพื้นฐาน

๑. ยุทธศาสตร์การพัฒนาด้านโครงสร้างพื้นฐาน

๑.๒ แผนงานอุตสาหกรรมและการโยธา

ที่	โครงการ	วัตถุประสงค์	เป้าหมาย (ผลผลิตของโครงการ)	งบประมาณ					ดัชนีชี้วัด (KPI)	ผลที่คาดว่าจะ ได้รับ	หน่วยงาน รับผิดชอบ หลัก
				๒๕๖๖ (บาท)	๒๕๖๗ (บาท)	๒๕๖๘ (บาท)	๒๕๖๙ (บาท)	๒๕๗๐ (บาท)			
๑	โครงการก่อสร้างท่อลอดเหลี่ยม ถนนสายกลางนา หมู่ที่ ๒	เพื่อให้มีการระบายน้ำที่ดี	ขนาดกว้าง ๑.๘๐ X ๑.๘๐ เมตร ยาว ๘ เมตร ชนิด ๑ ช่องทาง	-	-	-	๓๕๐,๐๐๐	-	ความยาวของท่อลอดเหลี่ยมที่ก่อสร้าง	น้ำไม่ท่วมขัง มีการระบายน้ำที่ดี	กองช่าง
๒	โครงการปรับปรุงซ่อมแซมถนน คสล.สายธรรมรงค์-ท่าไทร หมู่ที่ ๒,๔	เพื่อให้ประชาชนได้มีการคมนาคมที่สะดวก	ขนาดผิวจราจรกว้าง ๕ เมตร ความยาว ๒๐๐ เมตร ความหนา ๐.๐๗ เมตร หรือมีพื้นที่ดำเนินการไม่น้อยกว่า ๑,๐๐๐ ตารางเมตร	๒๕๐,๐๐๐	-	-	-	-	ความยาวของถนน	ประชาชนมีการคมนาคมที่สะดวก	กองช่าง
๓	โครงการปรับปรุงซ่อมแซมไหล่ทาง ถนนสายธรรมรงค์-ท่าไทรและสายท่าไทร หมู่ที่ ๒,๔	เพื่อให้ประชาชนมีการคมนาคมที่สะดวก	ไหล่ทางกว้างข้างละ ๐.๕๐ เมตร ถนนระยะทาง ๒,๕๐๐ เมตร	-	๑๕๐,๐๐๐	-	-	-	จำนวนประชาชนที่ใช้	ประชาชนมีการคมนาคมที่สะดวก	กองช่าง
๔	โครงการก่อสร้างถนนสายกลางนาเพิ่มเติม (สวนครูจ้อย) หมู่ที่ ๒	เพื่อให้ประชาชนได้รับการคมนาคมที่สะดวก	ถนน คสล.กว้าง ๔ เมตร ยาว ๑๐๐ เมตร หนา ๐.๑๕ เมตรพื้นที่ไม่น้อยกว่า ๕๐๐ ตารางเมตร	-	๓๕๐,๐๐๐	-	-	-	ความยาวของถนน	ประชาชนได้รับการคมนาคมที่สะดวก	กองช่าง

ที่	โครงการ	วัตถุประสงค์	เป้าหมาย (ผลผลิตของโครงการ)	งบประมาณ					คู่สัญญา (กย)	ผลที่คาดว่าจะได้รับ	หน่วยงาน รับผิดชอบ
				๒๕๖๖ (บาท)	๒๕๖๗ (บาท)	๒๕๖๘ (บาท)	๒๕๖๙ (บาท)	๒๕๗๐ (บาท)			
๕	โครงการก่อสร้างถนนสายท่าไทร เชื่อมสายกลางนา(เพิ่มเติม) หมู่ที่ ๒	เพื่อให้ประชาชนได้รับ การคมนาคมที่สะดวก	ถนน คสล.กว้าง ๔ เมตร ยาว ๒๕๐ เมตร หนา ๐.๑๕ เมตรพื้นที่ไม่น้อยกว่า ๑,๐๐๐ ตารางเมตร	-	-	๖๕๐,๐๐๐	-	-	ความยาวของถนน	ประชาชนได้รับการ คมนาคมที่สะดวก	กองช่าง
๖	โครงการปรับปรุงซ่อมแซมไหล่ทาง ถนนสายกลางนา และขุดลอกห้วย บางแตง หมู่ที่ ๒,๓	เพื่อให้ประชาชนมีการ คมนาคมที่สะดวก	ถมไหล่ทางกว้าง ๒.๐๐ เมตร ยาว ๒๐.๐๐ เมตร ลึกเฉลี่ย ๒.๐๐ เมตร ขุดลอกห้วยกว้าง ๒.๐๐ เมตร ยาว ๓๐.๐๐ เมตร ลึกเฉลี่ย ๑.๕๐ เมตร ตามแบบที่เทศบาลกำหนด	๒๐๐,๐๐๐	-	-	-	-	จำนวนประชาชนที่ใช้	ประชาชนมีการ คมนาคมที่สะดวก	กองช่าง
๗	โครงการติดตั้งไฟฟ้าแสงสว่าง ถนนสายธรรมรงค์-ท่าไทร และถนนสายท่าไทร หมู่ที่ ๒	เพื่อให้การคมนาคม สะดวกมีความปลอดภัย ยามค่ำคืนมากยิ่งขึ้น	ขยายไฟฟ้าพร้อมติดตั้งไฟ ส่องสว่างปิลละจำนวน ๓๐ จุด ระยะห่างเฉลี่ย ๑๕.๐๐ เมตร	-	-	๕๐๐,๐๐๐	-	๕๐๐,๐๐๐	จำนวนจุดของไฟส่อง สว่าง	ประชาชนมีการ คมนาคมที่สะดวกและ มีความปลอดภัยใน ยามค่ำคืน	กองช่าง
๘	โครงการก่อสร้างคูระบายน้ำ คสล.สายธรรมรงค์-ใสงอ (ช่วงบ้านนายอำนาจ-ซอยยายแดง) หมู่ที่ ๓	เพื่อระบายน้ำป้องกัน น้ำกัดเซาะไหล่ถนน	ก่อสร้างคูระบายน้ำ คสล. แบบเปิดและแบบปิด ความยาวคูรวมบ่อพัก ๒๐๐ เมตร พร้อมคืนผิวจราจร รายละเอียด ตามแบบที่เทศบาลกำหนด	๕๐๐,๐๐๐	-	-	-	-	ความยาวคูระบายน้ำ ตามแบบ	มีระบบระบายน้ำป้อง กันน้ำกัดเซาะไหล่ทาง ยืดอายุการใช้งาน	กองช่าง
๙	โครงการก่อสร้างปรับปรุงคูระบายน้ำ คสล.สายธรรมรงค์-ใสงอ (ช่วงสวนนายบุญยัง) หมู่ที่ ๓	เพื่อระบายน้ำป้องกัน น้ำกัดเซาะไหล่ถนน	ก่อสร้างคูระบายน้ำ คสล.แบบเปิด ความยาวคูรวมบ่อพัก ๑๕๐ เมตร ฝังท่อระบายน้ำ พร้อมคืนผิวจราจร รายละเอียดตามแบบที่เทศบาลกำหนด	๕๐๐,๐๐๐	-	-	-	-	ความยาวคูระบายน้ำ ตามแบบ	มีระบบระบายน้ำป้อง กันน้ำกัดเซาะไหล่ทาง ยืดอายุการใช้งาน	กองช่าง

ที่	โครงการ	วัตถุประสงค์	เป้าหมาย (ผลผลิตของโครงการ)	งบประมาณ					ตัวชี้วัด (KPI)	ผลประโยชน์ ที่ได้รับ	หน่วยงาน รับผิดชอบ
				๒๕๖๖ (บาท)	๒๕๖๗ (บาท)	๒๕๖๘ (บาท)	๒๕๖๙ (บาท)	๒๕๗๐ (บาท)			
๑๐	โครงการก่อสร้างปรับปรุง คูระบายน้ำคสล.สายธรรมรงค์-ไสงอ (ช่วงบ้านลุงเหม็ง) หมู่ที่ ๓	เพื่อระบายน้ำป้องกัน น้ำกัดเซาะไหล่ถนน	ก่อสร้างปรับปรุงคูระบายน้ำ คสล. ความยาวรวม ๑๘๐ เมตร พร้อมบ่อพักและฝัगतระบายน้ำ งานคืนผิวจราจร ตามแบบที่เทศบาลกำหนด	๒๕๐,๐๐๐	-	-	-	-	ความยาวคูระบายน้ำ ตามแบบ	มีระบบระบายน้ำป้องกัน น้ำกัดเซาะไหล่ทาง ยืดอายุการใช้งาน	กองช่าง
๑๑	โครงการก่อสร้างคูระบายน้ำ คสล.สายยายแดง (เพิ่มเติม) หมู่ที่ ๓	เพื่อระบายน้ำป้องกัน น้ำกัดเซาะไหล่ถนน	ก่อสร้างคูระบายน้ำ คสล. ความยาวรวม ๖๐ เมตร พร้อมบ่อพัก ตามที่เทศบาล กำหนด	-	-	-	๑๕๐,๐๐๐	-	ความยาวคูระบายน้ำ ตามแบบ	มีระบบระบายน้ำป้องกัน น้ำกัดเซาะไหล่ทาง ยืดอายุการใช้งาน	กองช่าง
๑๒	โครงการก่อสร้างถนนกะสะปน ทรายสายเขาหล่อม หมู่ที่ ๓	เพื่อให้ประชาชนได้มีการ คมนาคมที่สะดวก	ขนาดกว้าง ๕ เมตร ยาว ๗๐๐ เมตร หนา ๐.๑๕ เมตร หรือพื้นที่ไม่น้อยกว่า ๓,๕๐๐ ตารางเมตร	-	-	-	-	๔๐๐,๐๐๐	ความยาวของถนน	ประชาชนมีการ คมนาคมที่สะดวก	กองช่าง
๑๓	โครงการปรับปรุงภูมิทัศน์ ศาลา พ่อตาเจ๊ะ ศาลาหมู่บ้าน สนาม กีฬา หมู่ที่ ๓	เพื่อใช้เป็นที่พักผ่อน หย่อนใจของประชาชน	ปรับปรุงภูมิทัศน์ ศาลาพ่อ ตาเจ๊ะ ศาลาหมู่บ้าน สนาม กีฬา รายละเอียดตามที่เทศบาล กำหนด	-	๓๐๐,๐๐๐	-	-	-	จำนวนแห่งที่ได้รับการ ปรับปรุง	ประชาชนได้มีแหล่ง พักผ่อนหย่อนใจ	กองช่าง
๑๔	โครงการก่อสร้างถนน คสล.ซอย ยอดรัก (สายในช่อง) หมู่ที่ ๓	เพื่อให้ประชาชนได้รับ การคมนาคมที่สะดวก	ถนน คสล.กว้าง ๔ เมตร ยาว ๑๐๐ เมตร หนา ๐.๑๕ เมตรหรือพื้นที่ไม่น้อยกว่า ๔๐๐ ตารางเมตร	-	-	๓๕๐,๐๐๐	-	-	ความยาวของถนน	ประชาชนได้รับการ คมนาคมที่สะดวก	กองช่าง

ที่	โครงการ	วัตถุประสงค์	เป้าหมาย (ผลผลิตของโครงการ)	งบประมาณ					ตัวชี้วัด (KPI)	ผลที่คาดว่าจะได้รับ	หน่วยงาน รับผิดชอบ
				๒๕๖๖ (บาท)	๒๕๖๗ (บาท)	๒๕๖๘ (บาท)	๒๕๖๙ (บาท)	๒๕๗๐ (บาท)			
๑๕	โครงการก่อสร้างกำแพงกันดินถนนสายหนองโพธิ์ หมู่ที่ ๓	เพื่อให้ประชาชนได้รับการคมนาคมที่สะดวก	ก่อสร้างกำแพงกันดิน ความยาว ๕๐.๐๐ เมตร สูงเฉลี่ย ๑๐ เมตร รายละเอียดตามที่เทศบาลกำหนด	-	-	-	๕๐๐,๐๐๐	-	ความยาวของถนน	ประชาชนได้รับการคมนาคมที่สะดวก	กองช่าง
๑๖	โครงการก่อสร้างถนน คสล.สายบางโสม ระยะที่ ๒ หมู่ที่ ๔	เพื่อให้ประชาชนได้รับการคมนาคมที่สะดวก	ก่อสร้างถนน คสล.กว้าง ๔.๐๐ เมตร ยาว ๑๒๓.๐๐ เมตร หนา ๐.๑๕ เมตร หรือพื้นที่คอนกรีตเสริมเหล็กไม่น้อยกว่า ๔๙๒.๐๐ ตารางเมตร งานไหล่ทาง ลูกรัง/หินกะสະ กว้างข้างละ ๐.๕๐ เมตร งานรื้อถอน ติดตั้งใหม่ ระบบไฟฟ้าแรงต่ำ ฟักเสา พาดสาย จำนวน ๒ ต้น	๔๕๐,๐๐๐	-	-	-	-	ความยาวของถนน	ประชาชนได้รับการคมนาคมที่สะดวก	กองช่าง
๑๗	โครงการก่อสร้างถนน คสล.สายสายในช่อง (เพิ่มเติม) หมู่ที่ ๓,๔	เพื่อให้ประชาชนได้รับการคมนาคมที่สะดวก	ถนน คสล.กว้าง ๔ เมตร ยาว ๒๕ เมตร หนา ๐.๑๕ เมตรหรือพื้นที่ไม่น้อยกว่า ๖๐ ตารางเมตร	๕๐,๐๐๐	-	-	-	-	ความยาวของถนน	ประชาชนได้รับการคมนาคมที่สะดวก	กองช่าง
๑๘	โครงการปรับปรุงและก่อสร้างคูระบายน้ำ ถนนสายธรรมรงค์-ใส่อ (วัดควนคอกไม้) หมู่ที่ ๔	เพื่อให้การระบายน้ำที่ดี	คูระบายน้ำ คสล.แบบเปิด กว้าง ๐.๕๐ เมตร ลึก ๐.๓๐ เมตร ระยะทาง ๓๐๐ เมตร	-	-	๔๕๐,๐๐๐	-	-	จำนวนแห่งในการปรับปรุงและก่อสร้างคูระบายน้ำ	การระบายน้ำมีประสิทธิภาพมากขึ้น	กองช่าง
๑๙	โครงการก่อสร้างถนนกะสະปนทรายข่อยวินัย-นกริ่ง หมู่ที่ ๔	เพื่อให้ประชาชนมีเส้นทางคมนาคมที่สะดวก	กว้าง ๕ เมตร ยาว ๕๐๐ เมตร หนา ๐.๑๕ เมตร มีพื้นที่ดำเนินการไม่น้อยกว่า ๒,๕๐๐ ตร.ม.	-	-	-	-	๔๐๐,๐๐๐	ความยาวของถนน	ประชาชนมีเส้นทางคมนาคมที่สะดวก	กองช่าง

ที่	โครงการ	วัตถุประสงค์	เป้าหมาย (ผลลัพธ์ของโครงการ)	งบประมาณ					ตัวชี้วัด (KPI)	ผลประโยชน์ ที่ได้รับ	หน่วยงาน รับผิดชอบ หลัก
				๒๕๖๖ (บาท)	๒๕๖๗ (บาท)	๒๕๖๘ (บาท)	๒๕๖๙ (บาท)	รวม (บาท)			
๒๐	โครงการปรับปรุงท่อลอดชนิด เหลี่ยม ถนนสายธรรมรงค์-ใสงอ (วัดควนดอกไม้) หมู่ที่ ๔	เพื่อให้การระบายน้ำ สะดวก	เรียงหินด้านล่างท่อเหลี่ยม ป้องกันการกัดเซาะท่อเหลี่ยม	-	-	-	๓๕๐,๐๐๐	-	จำนวนแห่ง	การระบายน้ำสะดวก น้ำไม่ท่วมขัง	กองช่าง
๒๑	โครงการก่อสร้างท่อลอดชนิด เหลี่ยมสายบางนา หมู่ที่ ๔	เพื่อให้การระบายน้ำ สะดวก	ท่อลอดชนิดเหลี่ยม ขนาด ๑.๘๐x๑.๘๐x๗.๐ เมตร พร้อมงานทิ้งหินใหญ่ ป้องกันการกัดเซาะ	-	-	-	๔๕๐,๐๐๐	-	ความยาวของท่อลอด เหลี่ยม	การระบายน้ำสะดวก น้ำไม่ท่วมขัง	กองช่าง
๒๒	โครงการปรับปรุงซ่อมแซมไหล่ทาง ถนนสายธรรมรงค์-ใสงอ หมู่ที่ ๓,๔,๕	เพื่อให้ประชาชนมีการ คมนาคมที่สะดวก	ไหล่ทางกว้างข้างละ ๐.๕๐ เมตร ถนนระยะทาง ๓,๐๐๐ เมตร	-	๓๕๐,๐๐๐	-	-	-	ความยาวของถนน	ประชาชนมีการ คมนาคมที่สะดวก	กองช่าง
๒๓	โครงการปรับปรุงซ่อมแซมไหล่ทาง ถนนสายธรรมรงค์-ใสงอ(บ้านนาย อุบล ชาวสังข์)พร้อมป้องกันตลิ่ง หมู่ที่ ๔,๕	เพื่อให้ประชาชนมีการ คมนาคมที่สะดวก	ไหล่ทางกว้าง ๑.๐๐ เมตร ยาว ๒๐.๐๐ เมตร ลีกลีเดียว ๒.๐๐ เมตร เรียงด้วยหินใหญ่	-	๒๕๐,๐๐๐	-	-	-	จำนวนประชาชนที่ใช้	ประชาชนมีการ คมนาคมที่สะดวก	กองช่าง
๒๔	โครงการก่อสร้างปรับปรุงสะพาน ถนนสายธรรมรงค์-ใสงอ ห้วยบางโทก หมู่ที่ ๔	เพื่อให้ประชาชนมีการ คมนาคมที่สะดวก	ก่อสร้างปรับปรุงสะพาน คสล กว้าง ๗.๐๐ เมตร ยาว ๑๐ เมตร พร้อมคันทันจากราว กว้าง ๕.๐๐ เมตร ยาว ๒๐.๐๐ เมตร รายละเอียดตามที่เทศบาลกำหนด	-	-	๔๕๐,๐๐๐	-	-	ความยาวของสะพาน	การระบายน้ำสะดวก น้ำไม่ท่วมขัง	กองช่าง

ที่	โครงการ	วัตถุประสงค์	เป้าหมาย (ผลผลิตของโครงการ)	งบประมาณ					ตัวชี้วัด (KPI)	ผลที่คาดว่าจะ ได้รับ	หน่วยงาน รับผิดชอบ
				๒๕๖๖ (บาท)	๒๕๖๗ (บาท)	๒๕๖๘ (บาท)	๒๕๖๙ (บาท)	๒๕๗๐ (บาท)			
๒๕	โครงการปรับปรุงซ่อมแซมถนนสายธรรมรงค์-ไสง พร้อมกำแพงกันดินคูระบายน้ำ คสล. หมู่ที่ ๔ (โค้งตาดิจิตร)	เพื่อขนส่งผลผลิตทางการเกษตร	ขนาดผิวจราจรกว้าง ๕.๐๐ เมตร ยาว ๓๕๐ เมตร หนา ๐.๑๕ เมตร หรือมีพื้นที่ดำเนินการไม่น้อยกว่า ๑,๗๕๐ ตร.ม.พร้อมกำแพงกันดินชนิดตอกเข็ม คูระบายน้ำ คสล. ยาว ๓๕๐ เมตร	-	-	-	๓,๖๓๕,๐๐๐	-	ความยาวถนนกำแพงกันดินคูระบายน้ำตามแบบที่กำหนด	ประชาชนมีเส้นทางคมนาคมที่ได้มาตรฐานระบบระบายน้ำ ป้องกันการกัดเซาะ	กองช่าง
๒๖	โครงการปรับปรุงซ่อมแซมถนนสายบางนา พร้อมกำแพงกันดิน หมู่ที่ ๔	เพื่อขนส่งผลผลิตทางการเกษตร	ขนาดผิวจราจรกว้าง ๔.๐๐ เมตร ยาว ๖๐ เมตร หนา ๐.๑๕ เมตร หรือมีพื้นที่ดำเนินการไม่น้อยกว่า ๒๔๐ ตร.ม.พร้อมกำแพงกันดินชนิดตอกเข็ม รายละเอียดตามที่เทศบาลกำหนด	-	-	๗๕๐,๐๐๐	-	-	ความยาวถนนกำแพงกันดิน	ประชาชนมีเส้นทางคมนาคมที่ได้มาตรฐานระบบระบายน้ำ ป้องกันการกัดเซาะ	กองช่าง
๒๗	โครงการติดตั้งไฟฟ้าแสงสว่างถนนสายธรรมรงค์-ไสง หมู่ที่ ๓,๔,๕	เพื่อให้การคมนาคมสะดวกมีความปลอดภัย ยามค่ำคืนมากยิ่งขึ้น	ขยายไฟฟ้าพร้อมติดตั้งไฟส่องสว่างปีละจำนวน ๓๐ จุด ระยะห่างเฉลี่ย ๑๕.๐๐ เมตร	-	๕๐๐,๐๐๐	๕๐๐,๐๐๐	๕๐๐,๐๐๐	๕๐๐,๐๐๐	จำนวนจุดของไฟส่องสว่าง	ประชาชนมีการคมนาคมที่สะดวกและมีความปลอดภัยในยามค่ำคืน	กองช่าง
๒๘	โครงการจ้างเหมาติดตั้งระบบไฟฟ้าแสงสว่างถนนสายธรรมรงค์-ไสง หมู่ที่ ๓,๔,๕	เพื่อให้การคมนาคมสะดวกมีความปลอดภัย ยามค่ำคืนมากยิ่งขึ้น	จ้างเหมาติดตั้งระบบไฟฟ้าแสงสว่างพร้อมอุปกรณ์ ระยะทางรวม ๔,๐๐๐ เมตร	๗๐๐,๐๐๐	-	๗๐๐,๐๐๐	-	-	จำนวนจุดของไฟส่องสว่าง	ประชาชนมีการคมนาคมที่สะดวกและมีความปลอดภัยในยามค่ำคืน	กองช่าง

ที่	โครงการ	วัตถุประสงค์	เป้าหมาย (ผลผลิตของโครงการ)	งบประมาณ					ตัวชี้วัด (KPI)	ผลที่คาดว่าจะ ได้รับ	หน่วยงาน รับผิดชอบ
				๒๕๖๖ (บาท)	๒๕๖๗ (บาท)	๒๕๖๘ (บาท)	๒๕๖๙ (บาท)	๒๕๗๐ (บาท)			
๒๙	โครงการก่อสร้างพร้อมติดตั้งระบบไฟฟ้าแสงสว่าง ถนนสายบึงขุด ระยะที่ ๒ หมู่ที่ ๕	เพื่อให้การคมนาคมสะดวกมีความปลอดภัย ยามค่ำคืนมากยิ่งขึ้น	ก่อสร้างพร้อมติดตั้งระบบไฟฟ้าแสงสว่าง ชนิด LED ขนาดไม่น้อยกว่า ๑๐๐ วัตต์ จำนวน ๑๑ ชุด ระยะห่างในการติดตั้งเฉลี่ย ๑๕.๐๐ เมตร	๒๘๐,๐๐๐	-	-	-	-	จำนวนจุดของไฟส่องสว่าง	ประชาชนมีการคมนาคมที่สะดวกและมีความปลอดภัยในยามค่ำคืน	กองช่าง
๓๐	โครงการก่อสร้างพร้อมติดตั้งระบบไฟฟ้าแสงสว่าง ถนนสายบึงขุด-กาทรอ หมู่ที่ ๕	เพื่อให้การคมนาคมสะดวกมีความปลอดภัย ยามค่ำคืนมากยิ่งขึ้น	ก่อสร้างพร้อมติดตั้งระบบไฟฟ้าแสงสว่าง ชนิด LED ขนาดไม่น้อยกว่า ๑๐๐ วัตต์ จำนวน ๑๗ ชุด ระยะห่างในการติดตั้งเฉลี่ย ๑๕.๐๐ เมตร	-	๔๕๐,๐๐๐	-	-	-	จำนวนจุดของไฟส่องสว่าง	ประชาชนมีการคมนาคมที่สะดวกและมีความปลอดภัยในยามค่ำคืน	กองช่าง
๓๑	โครงการปรับปรุงซ่อมแซมถนนสายดอยเจริญ หมู่ที่ ๕	เพื่อให้ประชาชนมีการคมนาคมที่สะดวก	ถนน คสล.กว้าง ๕.๐๐ เมตร หนา ๐.๑๕ เมตร จุดที่ชำรุด	-	๒๐๐,๐๐๐	-	-	-	จำนวนประชาชนที่ใช้	ประชาชนมีการคมนาคมที่สะดวก	กองช่าง
๓๒	โครงการก่อสร้าง ถนน คสล.สายดอยเจริญ (แยกขวา) หมู่ที่ ๕	เพื่อให้ประชาชนมีเส้นทางคมนาคมที่สะดวก	ขนาดผิวจราจรกว้าง ๕ เมตร ความยาว ๑๐๐ เมตร ความหนา ๐.๑๕ เมตร หรือมีพื้นที่ดำเนินการไม่น้อยกว่า ๕๐๐ ตารางเมตร	-	-	-	๓๕๐,๐๐๐	-	ความยาวของถนน	ประชาชนมีเส้นทางคมนาคมที่สะดวก	กองช่าง
๓๓	โครงการติดตั้งราวกันโค้งกัณฑ์รถริมถนนสายบึงขุด	เพื่อให้ประชาชนมีการคมนาคมที่สะดวก	ติดตั้งกัณฑ์รถรวม ๕๐ เมตร	-	-	๓๕๐๐๐๐	-	-	ความยาวของกัณฑ์รถ	ประชาชนมีการคมนาคมที่สะดวกปลอดภัย	กองช่าง

ที่	โครงการ	วัตถุประสงค์	เป้าหมาย (ผลผลิตของโครงการ)	งบประมาณ					ตัวชี้วัด (KPI)	ผลที่คาดว่าจะ ได้รับ	หน่วยงาน รับผิดชอบ หลัก
				๒๕๖๖ (บาท)	๒๕๖๗ (บาท)	๒๕๖๘ (บาท)	๒๕๖๙ (บาท)	๒๕๗๐ (บาท)			
๓๔	โครงการปรับปรุงและก่อสร้างคูระบายน้ำ ถนนสายบึงขุด-กาหระ หมู่ที่ ๕	เพื่อให้การระบายน้ำที่ดี	คูระบายน้ำ คสล.แบบเปิด กว้าง ๐.๕๐ เมตร ลึก ๐.๓๐ เมตร ระยะทาง ๓๐๐ เมตร รายละเอียดตามที่เทศบาลกำหนด	-	๔๕๐,๐๐๐	-	-	-	จำนวนแห่งในการปรับปรุงและก่อสร้างคูระบายน้ำ	การระบายน้ำมีประสิทธิภาพมากขึ้น	กองช่าง
๓๕	โครงการก่อสร้างท่อลอดเหลี่ยม คสล.๑ ช่อง ถนนสายต้นตะแบก หมู่ที่ ๗	เพื่อให้การระบายน้ำที่ดี	ก่อสร้างท่อลอดเหลี่ยม คสล. ๑ ช่อง ขนาด ๑.๘๐x๑.๘๐ เมตร ยาว ๘.๐๐ เมตร งานหินทิ้งศิลปะ ขนาด งานรื้อถนนถนน คสล. เดิม พร้อมคืนผิวจราจร พื้นที่รวมไม่น้อยกว่า ๒๐.๐๐ ตารางเมตร	-	๓๕๐,๐๐๐	-	-	-	จำนวนประชาชนที่ใช้	ประชาชนมีการคมนาคมที่สะดวก	กองช่าง
๓๖	โครงการปรับปรุงซ่อมแซมไหล่ทาง ถนนสาย๔๐๐๖-สถานีทวนสัญญาณ หมู่ที่ ๓,๔,๕	เพื่อให้ประชาชนมีการคมนาคมที่สะดวก	ไหล่ทางกว้างเฉลี่ยข้างละ ๑.๐๐ เมตร ยาว ๑,๐๐๐ เมตร หรือพื้นที่ไม่น้อยกว่า ๑,๐๐๐ ตร.ม. ตามที่เทศบาลกำหนด	-	๒๐๐,๐๐๐	-	-	-	ความยาวของถนน	ประชาชนมีการคมนาคมที่สะดวก	กองช่าง
๓๗	โครงการจ้างเหมาปรับปรุงติดตั้งระบบไฟฟ้าแสงสว่างถนนสาย ๔๐๐๖ หมู่ที่ ๗	เพื่อให้การคมนาคมสะดวกมีความปลอดภัย ยามค่ำคืนมากยิ่งขึ้น	จ้างเหมาปรับปรุงติดตั้งระบบไฟฟ้าแสงสว่างพร้อมอุปกรณ์ครบชุด ถนนสาย ๔๐๐๖ ชนิด LED	-	-	๔๕๐,๐๐๐	-	-	จำนวนจุดของไฟส่องสว่าง	ประชาชนมีการคมนาคมที่สะดวกและมีความปลอดภัยในยามค่ำคืน	กองช่าง

ที่	โครงการ	วัตถุประสงค์	เป้าหมาย (ผลผลิตของโครงการ)	งบประมาณ					ตัวชี้วัด (KPI)	ผลที่คาดหวัง (ได้รับ)	หน่วยงาน รับผิดชอบ
				๒๕๖๖ (บาท)	๒๕๖๗ (บาท)	๒๕๖๘ (บาท)	๒๕๖๙ (บาท)	๒๕๗๐ (บาท)			
๓๘	โครงการก่อสร้างคูระบายน้ำ คสล.ถนนสายตันตะแบก หมู่ที่ ๗	เพื่อใช้ระบายน้ำป้องกัน น้ำท่วมขังผิวจราจรและ ป้องกันจราจรและ ป้องกันน้ำกัดเซาะไหล่ ทางถนน	ก่อสร้างคูระบายน้ำ คสล.กว้าง ๐.๕๐ เมตร ยาว ๑๖๐.๐๐ เมตร ลึกเฉลี่ย ๐.๓๐ เมตร พร้อมจุด เชื่อม จำนวน ๓ จุด	-	๑๘๗,๐๐๐	-	-	-	ความยาวคูระบายน้ำ	ประชาชนมีคูระบาย น้ำในการป้องกัน น้ำท่วมขัง ป้องกัน น้ำกัดเซาะไหล่ทาง ถนน	กองช่าง
๓๙	โครงการก่อสร้างถนนกะสะปนทราย ขอยนายง (ถนนสาย๔๐๐๖ -ตัน ตะแบก) หมู่ที่ ๗	เพื่อให้ประชาชนมีเส้น ทางคมนาคมที่สะดวก	ขนาดผิวจราจรกว้าง ๔ เมตร ความยาวรวม ๒๐๐ เมตร ความหนาเฉลี่ย ๐.๑๕ เมตร หรือมีพื้นที่ดำเนินการไม่ น้อยกว่า ๑,๐๐๐ ตารางเมตร	-	-	๓๐๐,๐๐๐	-	-	ความยาวของถนน	ประชาชนมีเส้นทาง คมนาคมที่สะดวก	กองช่าง
๔๐	โครงการติดตั้งไฟฟ้าแสงสว่าง หมู่ที่ ๗ (ขอยบ้านพิบูลสุข)	เพื่อให้การคมนาคม สะดวกมีความปลอดภัย ยามค่ำคืนมากยิ่งขึ้น	ขยายไฟฟ้าพร้อมติดตั้ง ไฟฟ้าสองสว่าง ติดตั้งเฉลี่ย ๑๕.๐๐ เมตร	-	-	๔๕๐,๐๐๐	-	-	ร้อยละ ๘๐ ประชาชน มีความปลอดภัย	ประชาชนมีการ คมนาคมที่สะดวกและ มีความปลอดภัยใน ยามค่ำคืน	กองช่าง
๔๑	โครงการก่อสร้างถนนกะสะปนทราย ขอยประกอบ(ถนนสาย๔๐๐๖ -ตัน ตะแบก) หมู่ที่ ๗	เพื่อให้ประชาชนมีเส้น ทางคมนาคมที่สะดวก	ขนาดผิวจราจรกว้าง ๔ เมตร ความยาวรวม ๔๐๐ เมตร ความหนาเฉลี่ย ๐.๑๕ เมตร หรือมีพื้นที่ดำเนินการไม่ น้อยกว่า ๑,๖๐๐ ตารางเมตร	-	-	๔๕๐,๐๐๐	-	-	ความยาวของถนน	ประชาชนมีเส้นทาง คมนาคมที่สะดวก	กองช่าง

ที่	โครงการ	วัตถุประสงค์	เป้าหมาย (ผลผลิตของโครงการ)	งบประมาณ					ตัวชี้วัด (KPI)	ผลที่คาดว่าจะได้รับ	หน่วยงาน รับผิดชอบ หลัก
				๒๕๖๖ (บาท)	๒๕๖๗ (บาท)	๒๕๖๘ (บาท)	๒๕๖๙ (บาท)	๒๕๗๐ (บาท)			
๔๒	โครงการติดตั้งราวกันโค้ง การ์ดเรลริมถนนสาย ๔๐๐๖- สถานีทวนสัญญาณ	เพื่อให้ประชาชนมีการ คมนาคมที่สะดวก	ติดตั้งการ์ดเรลความยาว รวม ๑๐๐ เมตร	-	๕๐๐,๐๐๐	-	-	-	ความยาวของ การ์ดเรล	ประชาชนมีการ คมนาคมที่สะดวก ปลอดภัย	กองช่าง
๔๓	โครงการปรับปรุงซ่อมแซมถนน คสล.สาย ๔๐๐๖-ต้นตะแบก หมู่ที่ ๗	เพื่อให้ประชาชนมีเส้น ทางคมนาคมที่สะดวก	ขนาดผิวจราจรกว้าง ๔ เมตร ความยาวรวม ๕๐๐ เมตร ความหนา ๐.๑๕ เมตร หรือมีพื้นที่ดำเนินการไม่ น้อยกว่า ๒,๐๐๐ ตารางเมตร	-	-	-	๑๕๐,๐๐๐	-	ความยาวของถนน	ประชาชนมีเส้นทาง คมนาคมที่สะดวก	กองช่าง
๔๔	โครงการก่อสร้างพร้อมติดตั้งระบบ ไฟฟ้าแสงสว่าง ถนนเทศบาล ๓ (ข้างไปรษณีย์อำเภอพะโต๊ะ)	เพื่อให้การคมนาคม สะดวกมีความปลอดภัย ยามค่ำคืนมากยิ่งขึ้น	ก่อสร้างพร้อมติดตั้งระบบไฟฟ้า แสงสว่าง ชนิด LED ขนาด ๑๐๐ วัตต์ จำนวน ๘ ชุด ระยะห่างใน การติดตั้งเฉลี่ย ๑๕.๐๐ เมตร	-	-	-	-	๒๐๐,๐๐๐	จำนวนจุดของไฟส่อง สว่าง	ประชาชนมีการ คมนาคมที่สะดวกและ มีความปลอดภัยใน ยามค่ำคืน	กองช่าง
๔๕	โครงการก่อสร้างพร้อมติดตั้งระบบ ไฟฟ้าแสงสว่าง ถนนเทศบาล ๒ ซอย ๒ หมู่ที่ ๘	เพื่อให้การคมนาคม สะดวกมีความปลอดภัย ยามค่ำคืนมากยิ่งขึ้น	ก่อสร้างพร้อมติดตั้งระบบไฟฟ้า แสงสว่าง ชนิด LED ขนาด ๑๐๐ วัตต์ จำนวน ๖ ชุด ระยะห่างใน การติดตั้งเฉลี่ย ๑๕.๐๐ เมตร	-	๒๐๐,๐๐๐	-	-	-	จำนวนจุดของไฟส่อง สว่าง	ประชาชนมีการ คมนาคมที่สะดวกและ มีความปลอดภัยใน ยามค่ำคืน	กองช่าง
๔๖	โครงการก่อสร้างคูระบายน้ำ ถนนในเขตเทศบาล หมู่ที่ ๘	เพื่อให้มีการระบายน้ำที่ดี	รื้อถนน พร้อมก่อสร้างคูระบายน้ำ พร้อมฝาปิดตะแกรงเหล็ก กว้าง ๐.๓๐ เมตร ลึก ๐.๓๐ เมตร รายละเอียดตามแบบที่เทศบาล กำหนด	-	๑๕๐,๐๐๐	-	-	-	จำนวนแห่งในการขุด ลอกคูระบายน้ำ	การระบายน้ำมี ประสิทธิภาพมาก ยิ่งขึ้น	กองช่าง

ที่	โครงการ	วัตถุประสงค์	เป้าหมาย (ผลสัมฤทธิ์ของโครงการ)	งบประมาณ					ตัวชี้วัด (KPI)	ผลลัพธ์ที่คาดว่าจะได้รับ	ทุนอุดหนุนจากหน่วยงานอื่น
				๒๕๖๖ (บาท)	๒๕๖๗ (บาท)	๒๕๖๘ (บาท)	๒๕๖๙ (บาท)	๒๕๗๐ (บาท)			
๔๗	โครงการปรับปรุงท่อระบายน้ำในหมู่ที่ ๘	เพื่อให้มีการระบายน้ำที่ดี	ปรับปรุงท่อระบายน้ำหมู่ที่ ๘ จำนวน ๑ แห่ง	-	-	-	๕๐๐,๐๐๐	-	จำนวนแห่งท่อระบายน้ำที่ได้รับการปรับปรุง	น้ำไม่ท่วมขัง มีการระบายน้ำที่ดี	กองช่าง
๔๘	โครงการขุดลอกคูระบายน้ำในเขตเทศบาล	เพื่อให้การระบายน้ำมีความสะดวกและมีประสิทธิภาพยิ่งขึ้น	ขุดลอกคูระบายน้ำในเขตเทศบาล ๔ แห่ง	-	-	๑๐๐,๐๐๐	-	-	จำนวนแห่งในการขุดลอกคูระบายน้ำ	การระบายน้ำมีประสิทธิภาพมากขึ้น	กองช่าง
๔๙	โครงการก่อสร้างถนนสายเทศบาล ๒ ซอย ๒ แยกซ้ายหมู่ที่ ๘	เพื่อให้ประชาชนได้รับการคมนาคมที่สะดวก	ถนน คสล.กว้าง ๔ เมตร ยาว ๓๐๐ เมตร หนา ๐.๑๕ เมตรพื้นที่ไม่น้อยกว่า ๑,๒๐๐ ตารางเมตร	-	-	-	๔๕๐,๐๐๐	๔๐๐,๐๐๐	ความยาวของถนน	ประชาชนได้รับการคมนาคมที่สะดวก	กองช่าง
๕๐	โครงการปรับปรุง ซ่อมแซม สนามกีฬาเนกประสงค์หมู่ที่ ๘	เพื่อใช้ในการแข่งขันกีฬา และใช้ในการจัดงานประจำของ ทต.พะโต๊ะ	ปรับปรุง ซ่อมแซมเสาไฟ, สนามกีฬาและติดตั้งเสาเหล็ก พร้อมตาข่ายกันลูกฟุตบอล	-	๔๕๐,๐๐๐	-	-	-	จำนวนแห่ง	สนามกีฬาได้รับการปรับปรุงซ่อมแซม	กองช่าง
๕๑	โครงการปรับปรุงระบายน้ำหลังรพ.พะโต๊ะ หมู่ที่ ๘	เพื่อก่อสร้างปรับปรุงระบายน้ำ คสล.รูปตัวยู สำหรับระบายน้ำหลังรพ.พะโต๊ะ	ก่อสร้างปรับปรุงระบายน้ำ คสล.รูปตัวยู กว้าง ๐.๖๐ เมตร ยาว ๑๒๐ เมตร ลึกเฉลี่ย ๐.๖๐ เมตร จำนวน ๑ จุด	-	-	-	๔๐๐,๐๐๐	-	คูระบายน้ำ คสล.รูปตัววี ยาว ๑๒๐ เมตร ได้รับการปรับปรุง	แก้ปัญหาหน้าท่วมขัง ประชาชนมีคูสำหรับระบายน้ำในครัวเรือน	กองช่าง
๕๒	โครงการก่อสร้างถนน คสล.สายตลาดนัด-ทางค้ำน้ำประปาหมู่ที่ ๘	เพื่อก่อสร้างถนน คสล.สายตลาดนัด-ทางค้ำน้ำประปา	ก่อสร้างถนน คสล.กว้าง ๔.๐๐ เมตร ยาว ๒๐๐ เมตร หนา ๐.๑๕ เมตร หรือพื้นที่ไม่น้อยกว่า ๘๐๐ ตารางเมตร	-	-	๔๕๐,๐๐๐	๔๐๐,๐๐๐	-	ถนน คสล.กว้าง ๕ เมตร ยาว ๒๐๐ เมตร หนา ๐.๑๕ เมตร	ประชาชนมีถนน คสล.ใช้อย่างสะดวกปลอดภัย	กองช่าง

ที่	โครงการ	วัตถุประสงค์	เป้าหมาย (ผลผลิตของโครงการ)	งบประมาณ					ตัวชี้วัด (KPI)	ผลที่คาดว่าจะได้รับ	หน่วยงาน รับผิดชอบหลัก
				๒๕๖๖ (บาท)	๒๕๖๗ (บาท)	๒๕๖๘ (บาท)	๒๕๖๙ (บาท)	๒๕๗๐ (บาท)			
๕๓	โครงการก่อสร้างถนน คสล. สายเทศบาล ๑ เชื่อมถนนสายเทศบาล ๒ พร้อมระบบระบายน้ำ หมู่ที่ ๘	เพื่อขนส่งผลผลิตทางการเกษตร	ก่อสร้างถนน คสล.กว้าง ๖.๐๐ เมตร ยาว ๑๔๗.๐๐ ม. หน้า ๐.๑๕ เมตร หรือมีพื้นที่ไม่น้อยกว่า ๘๘๒ ตารางเมตร พร้อมงานระบบระบายน้ำ งานถมดิน	-	-	-	-	๓,๙๙๕,๐๐๐	ความยาวถนนและระบบระบายน้ำ	ประชาชนมีถนนที่ได้มาตรฐานลดปัญหาน้ำท่วมขัง	กองช่าง
๕๔	โครงการก่อสร้างคูระบายน้ำ พร้อมปรับปรุงถนน คสล.สาย หลังเทศบาลตำบลพะโต๊ะ	เพื่อสนับสนุนการท่องเที่ยวเชิงอนุรักษ์ และป้องกันน้ำกัดเซาะไหล่ทาง	ก่อสร้างถนน คสล.กว้าง ๔.๐๐ เมตร ยาว ๓๐.๐๐ ม. หน้า ๐.๑๕ เมตรหรือมีพื้นที่ดำเนินการไม่น้อยกว่า ๑๒๐ ตารางเมตร พร้อมคูระบายน้ำ คสล.ยาว ๑๒๐ เมตร	-	-	๒๗๕,๐๐๐	-	-	ความยาวถนนและคูระบายน้ำตามแบบที่กำหนด	ประชาชนมีถนนที่ได้มาตรฐานรองรับการท่องเที่ยวพร้อมคูระบายน้ำป้องกันน้ำกัดเซาะ	กองช่าง
๕๕	โครงการก่อสร้างคูระบายน้ำ พร้อมทางเท้า ถนนสายเทศบาล ๔-สะพานข้ามแม่น้ำพะโต๊ะ	เพื่อระบายน้ำถนนเทศบาล ๑-สะพานข้ามแม่น้ำพะโต๊ะ	ก่อสร้างคูระบายน้ำ คสล.กว้าง ๐.๖๐ เมตร ยาว ๑๕๐.๐๐ เมตร ลึกเฉลี่ย ๐.๖๐ เมตร พร้อมบ่อพัก ทุกระยะ ๘.๐๐ เมตร และปรับปรุงทางเท้า กว้าง ๑.๒๐ เมตร ยาว ๑๕๐.๐๐ เมตร	-	-	-	๕๐๐,๐๐๐	-	ความยาวคูระบายน้ำและทางเท้า	ลดปัญหาน้ำท่วมขัง มีพื้นที่ทางเท้าพร้อมการใช้งานได้สะดวก	กองช่าง
๕๖	โครงการปรับพื้นที่หลังเทศบาล ตำบลพะโต๊ะ	เพื่อเพิ่มพื้นที่สำหรับรองรับการก่อสร้าง	เครื่องจักรปรับพื้นที่ เนื้อที่ไม่น้อยกว่า ๑,๐๐๐ ตร.ม.	-	-	๕๐๐,๐๐๐	-	-	พื้นที่สำหรับการก่อสร้างระบบสาธารณูปโภค	เทศบาลมีพื้นที่สำหรับการก่อสร้างระบบสาธารณูปโภคเพิ่มขึ้น	กองช่าง

ที่	โครงการ	วัตถุประสงค์	ประเภท (ผลผลิตของโครงการ)	งบประมาณ					งบเงิน (ล้านบาท)	ผลใช้ไป (ล้านบาท)	มูลค่า (ล้านบาท)
				๒๕๖๖ (บาท)	๒๕๖๗ (บาท)	๒๕๖๘ (บาท)	๒๕๖๙ (บาท)	๒๕๗๐ (บาท)			
๕๗	โครงการติดตั้งราวกันโค้ง การรถเรลริมถนน สายธรรมรงค์-ใสงอน	เพื่อให้ประชาชนมีการ คมนาคมที่ปลอดภัย	ติดตั้งการรถเรลความยาว รวม ๓๐๐ เมตร	-	-	๒๐๐,๐๐๐	-	-	ความยาวของ การรถเรล	ประชาชนมีการ คมนาคมที่สะดวก	กองช่าง
๕๘	โครงการติดตั้งไฟฟ้าแสงสว่าง ถนนเทศบาล ๔ ซอย ๑ (ตุ๊กตา)	เพื่อให้การคมนาคม สะดวกมีความปลอดภัย ยามค่ำคืนมากยิ่งขึ้น	ติดตั้งไฟส่องสว่าง ระยะห่าง เฉลี่ย ๑๕.๐๐ เมตร	-	-	๓๕๐,๐๐๐	-	-	ร้อยละ ๘๐ ประชาชน มีความปลอดภัย	ประชาชนมีการ คมนาคมที่สะดวกและ มีความปลอดภัยใน ยามค่ำคืน	กองช่าง
๕๙	โครงการติดตั้งไฟฟ้าแสงสว่าง ถนนเทศบาล ๒ ซอย ๒ (บ้านวิมล บุติค)	เพื่อให้การคมนาคม สะดวกมีความปลอดภัย ยามค่ำคืนมากยิ่งขึ้น	ติดตั้งไฟส่องสว่าง ระยะห่าง เฉลี่ย ๑๕.๐๐ เมตร จำนวน ๑๐ จุด	-	-	๑๒๐,๐๐๐	-	-	จำนวนจุดของไฟส่อง สว่าง	ประชาชนมีการ คมนาคมที่สะดวกและ มีความปลอดภัยใน ยามค่ำคืน	กองช่าง
๖๐	โครงการติดตั้งไฟฟ้าแสงสว่าง ถนนเทศบาล ๔ และสะพาน หมู่ที่ ๘	เพื่อให้การคมนาคม สะดวกมีความปลอดภัย ยามค่ำคืนมากยิ่งขึ้น	ติดตั้งไฟส่องสว่าง ระยะห่าง เฉลี่ย ๑๕.๐๐ เมตร จำนวน ๑๐ จุด	-	๑๒๐,๐๐๐	-	-	-	ร้อยละ ๘๐ ประชาชน มีความปลอดภัย	ประชาชนมีการ คมนาคมที่สะดวกและ มีความปลอดภัยใน ยามค่ำคืน	กองช่าง
๖๑	โครงการก่อสร้างที่พัสดุโดยสาร ห้องน้ำ และอาคารบริการ	เพื่อก่อสร้างอาคารที่พัก ผู้โดยสาร ห้องน้ำและ อาคารส่วนบริการถนน สาย ๔๐๐๖ หมู่ที่ ๘	ก่อสร้างอาคารที่พักผู้โดยสาร ห้องน้ำและอาคารส่วน บริการถนนสาย ๔๐๐๖ หมู่ที่ ๘	-	-	-	-	๑,๐๐๐,๐๐๐	อาคารที่พักผู้โดยสาร ห้องน้ำ และอาคาร ส่วนบริการ	ประชาชนมีอาคาร ที่พักผู้โดยสาร ห้องน้ำ และอาคารส่วนบริการ สำหรับประกอบ กิจกรรมต่างๆ	กองช่าง

ที่	โครงการ	วัตถุประสงค์	เป้าหมาย (ผลผลิตของโครงการ)	งบประมาณ					ตัวชี้วัด (KPI)	ผลที่คาดว่าจะได้รับ	หน่วยงาน รับผิดชอบ
				๒๕๖๖ (บาท)	๒๕๖๗ (บาท)	๒๕๖๘ (บาท)	๒๕๖๙ (บาท)	๒๕๗๐ (บาท)			
๖๒	โครงการปรับปรุงซุ้มเฉลิมพระเกียรติ บริเวณไปรษณีย์ อำเภอพะโต๊ะ	เพื่อปรับปรุงซุ้มเฉลิมพระเกียรติ ให้สวยงามเหมาะสมเป็นการแสดงออกถึงความจงรักภักดีต่อสถาบันพระมหากษัตริย์	ปรับปรุงซุ้มเฉลิมพระเกียรติ บริเวณไปรษณีย์ อ.พะโต๊ะ จำนวน ๑ ซุ้ม	-	๑๐๐,๐๐๐	-	-	๒๐๐,๐๐๐	จำนวนซุ้มเฉลิมพระเกียรติมีความสวยงามเหมาะสม	มีซุ้มเฉลิมพระเกียรติที่มีความสวยงามเหมาะสม	กองช่าง
๖๓	โครงการปรับปรุงซุ้มเฉลิมพระเกียรติเทศบาลตำบลพะโต๊ะ	เพื่อให้ซุ้มเฉลิมพระเกียรติสามารถใช้งานได้ตามปกติ	ปรับปรุงซ่อมแซมฐานอาคารซุ้มเฉลิมพระเกียรติ ขนาด ๒.๐๐x๒.๐๐ เมตร จำนวน ๒ จุด	-	-	-	๑๗๕,๐๐๐	-	จำนวนฐานอาคารซุ้มเฉลิมพระเกียรติที่ได้รับการปรับปรุงซ่อมแซม	ฐานอาคารซุ้มเฉลิมพระเกียรติสามารถใช้งานได้ตามปกติสวยงาม	กองช่าง
๖๔	โครงการปรับปรุงซ่อมแซมทางเท้าขอบคันหิน ฝาบ่อพักพื้นที่ หมู่ที่ ๘	เพื่อป้องกันน้ำท่วมขัง	ปรับปรุง ซ่อมแซมทางเท้า ขอบคันหิน ฝาบ่อพักถนนสายต่างๆ พื้นที่ หมู่ที่ ๘	-	-	-	๑๕๐,๐๐๐	-	จำนวนทางเท้าบ่อพักที่ได้รับการปรับปรุงซ่อมแซม	น้ำไม่ท่วมขัง ลดอุบัติเหตุ	กองช่าง
๖๕	โครงการตีเส้นจราจรถนนทางเท้าในเขตเทศบาลตำบลพะโต๊ะ	เพื่อตีเส้นจราจรชนิดต่างๆ ของ ถนน ทางเท้า ในเขตเทศบาลให้เหมาะสม สวยงามปลอดภัย	ตีเส้นจราจรชนิดต่างๆ ของถนน ทางเท้า ขอบทางเท้าในเขต ทต.พะโต๊ะ พื้นที่รวมไม่น้อยกว่า ๑,๒๐๐ตารางเมตร	-	-	๔๒๔,๕๐๐	-	-	จำนวนพื้นที่การตีเส้นจราจร	ประชาชนมีระบบ เส้นจราจรชนิดต่างๆ เช่นเส้นแบ่งช่องจราจร ทางม้าลาย เส้นชะลอความเร็วที่ได้มาตรฐานสำหรับใช้งาน	กองช่าง

ที่	โครงการ	วัตถุประสงค์	เป้าหมาย (ผลผลิตของโครงการ)	งบประมาณ					ตัวชี้วัด (KPI)	ผลที่คาดว่าจะได้รับ	หน่วยงานรับผิดชอบ
				๒๕๖๖ (บาท)	๒๕๖๗ (บาท)	๒๕๖๘ (บาท)	๒๕๖๙ (บาท)	๒๕๗๐ (บาท)			
๖๖	โครงการก่อสร้างพร้อมติดตั้งระบบสัญญาณจราจรในเขตเทศบาลตำบลพะโต๊ะ	เพื่อก่อสร้างพร้อมติดตั้งระบบสัญญาณจราจรภายในเขตเทศบาลตำบลพะโต๊ะ	ก่อสร้างพร้อมติดตั้งระบบสัญญาณจราจรถนนในเขตเทศบาลประกอบด้วยสัญญาณไฟกระพริบกระจากทางโค้ง ป้ายบังคับป้ายเตือน	๔๕๐,๐๐๐	-	-	-	๔๕๐,๐๐๐	จำนวนระบบสัญญาณจราจร	ประชาชนมีระบบสัญญาณจราจรที่ได้มาตรฐานปลอดภัยลดปัญหาการเกิดอุบัติเหตุในพื้นที่เขตเทศบาลตำบลพะโต๊ะ	กองช่าง
๖๗	โครงการปรับปรุงซุ้มเฉลิมพระเกียรติ ณ บริเวณลานกิจกรรมเทศบาลตำบลพะโต๊ะ	เพื่อปรับปรุงซุ้มเฉลิมพระเกียรติ ให้สวยงามเหมาะสมเป็นการ แสดงออกถึงความจงรักภักดีต่อสถาบันพระมหากษัตริย์	ปรับปรุงซุ้มเฉลิมพระเกียรติ ณ บริเวณ ลานกิจกรรมเทศบาลตำบลพะโต๊ะ	-	๒๒๕,๐๐๐	-	-	-	จำนวนซุ้มเฉลิมพระเกียรติมีความสวยงามเหมาะสมจำนวน ๑ ซุ้ม	มีซุ้มเฉลิมพระเกียรติที่มีความสวยงามเหมาะสม	กองช่าง
๖๘	โครงการปรับปรุงภูมิทัศน์ริมถนนสายเทศบาล ๑ หมู่ที่ ๘	เพื่อให้ประชาชนมีพื้นที่พักผ่อนและส่งเสริมการท่องเที่ยว	ก่อสร้างลานกว้าง ๓.๕๐ เมตร ความยาวรวม ๑๕๐.๐๐ เมตร ตามแบบที่เทศบาลกำหนด	-	-	๑,๕๐๐,๐๐๐	-	-	จำนวนประชาชนที่ใช้	ประชาชนมีการคมนาคมที่สะดวก	กองช่าง
๖๙	โครงการก่อสร้างลานน้ำพุวงเวียนหน้าสำนักงานเทศบาลตำบลพะโต๊ะ หมู่ที่ ๘	เพื่อให้ประชาชนมีพื้นที่พักผ่อนและส่งเสริมการท่องเที่ยว	ก่อสร้างลานน้ำพุวงเวียนตามแบบที่เทศบาลกำหนด	-	๔๕๐,๐๐๐	-	-	-	จำนวนประชาชนที่ใช้	ประชาชนมีการคมนาคมที่สะดวก	กองช่าง
๗๐	โครงการติดตั้งป้ายชื่อขอยถนนในเขตเทศบาลตำบลพะโต๊ะ	เพื่อให้มีป้ายชื่อขอยถนนในเขตเทศบาลทุกสาย	ป้ายชื่อขอย จำนวน ๑๐ ป้าย ตามแบบที่เทศบาลกำหนด	-	๒๐๐,๐๐๐	-	-	-	จำนวนป้ายขอย	มีป้ายชื่อขอยถนนครอบคลุมในเขตเทศบาล	กองช่าง

ที่	โครงการ	วัตถุประสงค์	เป้าหมาย (ผลผลิตของโครงการ)	งบประมาณ					ตัวชี้วัด (KPI)	ผลที่คาดว่าจะได้รับ	หน่วยงานรับผิดชอบ
				๒๕๖๖ (บาท)	๒๕๖๗ (บาท)	๒๕๖๘ (บาท)	๒๕๖๙ (บาท)	๒๕๗๐ (บาท)			
๗๑	โครงการก่อสร้างฝายระบายน้ำ ตะแกรงเหล็ก ริมถนนสายธรรมรงค์ ใสงอ	เพื่อความปลอดภัยของ ผู้ใช้เส้นทาง	ฝายตะแกรงเหล็ก ตามแบบ ที่เทศบาลกำหนด	-	๑๕๐,๐๐๐	๑๕๐,๐๐๐	๑๕๐,๐๐๐	-	จำนวนความยาวฝาย	มีฝายระบายน้ำตลอด ความยาว	กองช่าง
รวม	๗๑ โครงการ	-	-	๓,๕๓๐,๐๐๐	๖,๒๘๒,๐๐๐	๑๐,๔๑๙,๕๐๐	๙,๒๐๐,๐๐๐	๘,๐๔๕,๐๐๐			

รายละเอียดโครงการพัฒนา
แผนพัฒนาท้องถิ่น (พ.ศ. ๒๕๖๖-๒๕๗๐)
เทศบาลตำบลพะโต๊ะ อำเภอพะโต๊ะ จังหวัดชุมพร

ก. ยุทธศาสตร์จังหวัดที่ ๓. การพัฒนาเมืองน่าอยู่ และพัฒนาโครงสร้างพื้นฐาน คมนาคมโลจิสติกส์ ที่สะดวก ปลอดภัย ได้มาตรฐาน และเชื่อมโยงคมนาคมที่มีประสิทธิภาพ

ข. ยุทธศาสตร์การพัฒนาของ อปท. ในเขตจังหวัด ยุทธศาสตร์ ที่ ๑ ยุทธศาสตร์การพัฒนาโครงสร้างพื้นฐาน

๑. ยุทธศาสตร์การพัฒนาด้านโครงสร้างพื้นฐาน

๑.๓ แผนงานการพาณิชย์

ที่	โครงการ	วัตถุประสงค์	เป้าหมาย (ผลผลิตของโครงการ)	งบประมาณ					ตัวชี้วัด (KPI)	ผลที่คาดว่าจะได้รับ	หน่วยงาน รับผิดชอบหลัก
				๒๕๖๖ (บาท)	๒๕๖๗ (บาท)	๒๕๖๘ (บาท)	๒๕๖๙ (บาท)	๒๕๗๐ (บาท)			
๑	โครงการปรับปรุงขยายเขตประปา หมู่ที่ ๒	เพื่อให้ประชาชนได้มีการใช้น้ำอุปโภค บริโภคอย่างเพียงพอ	ปรับปรุงและขยายเขตประปาให้ครอบคลุมพื้นที่ในเขตเทศบาล	-	๑๕๐,๐๐๐	-	-	-	ร้อยละ ๙๐ ของครัวเรือนมีน้ำประปาใช้	ประชาชนได้มีการใช้น้ำอุปโภค บริโภคที่เพียงพอ	กองการประปา
๒	โครงการปรับปรุงขยายเขตประปา หมู่ที่ ๓	เพื่อให้ประชาชนได้มีการใช้น้ำอุปโภค บริโภคอย่างเพียงพอ	ปรับปรุงและขยายเขตประปาให้ครอบคลุมพื้นที่ในเขตเทศบาล	-	-	๑๕๐,๐๐๐	-	-	ร้อยละ ๙๐ ของครัวเรือนมีน้ำประปาใช้	ประชาชนได้มีการใช้น้ำอุปโภค บริโภคที่เพียงพอ	กองการประปา
๓	โครงการปรับปรุงขยายเขตประปา หมู่ที่ ๔	เพื่อให้ประชาชนได้มีการใช้น้ำอุปโภค บริโภคอย่างเพียงพอ	ปรับปรุงและขยายเขตประปาให้ครอบคลุมพื้นที่ในเขตเทศบาล	๒๕๐,๐๐๐	-	-	-	-	ร้อยละ ๙๐ ของครัวเรือนมีน้ำประปาใช้	ประชาชนได้มีการใช้น้ำอุปโภค บริโภคที่เพียงพอ	กองการประปา
๔	โครงการขุดบ่อบาดาล หมู่ที่ ๓	เพื่อให้ประชาชนมีน้ำสำหรับการอุปโภคและบริโภคอย่างเพียงพอ	ขุดบ่อบาดาล จำนวน ๒ บ่อ พร้อมระบบสูบน้ำ	-	๕๐๐,๐๐๐	-	-	-	จำนวนบ่อบาดาล	ประชาชนมีน้ำสำหรับการอุปโภคและบริโภคอย่างเพียงพอ	กองการประปา

ที่	โครงการ	วัตถุประสงค์	เป้าหมาย (ผลผลิตของโครงการ)	งบประมาณ					ตัวชี้วัด (KPI)	ผลที่คาดว่าจะ ได้รับ	หน่วยงาน รับผิดชอบ
				๒๕๖๖ (บาท)	๒๕๖๗ (บาท)	๒๕๖๘ (บาท)	๒๕๖๙ (บาท)	๒๕๗๐ (บาท)			
๕	โครงการปรับปรุงฝาย คสล. ห้วยบางโทก หมู่ที่ ๔	เพื่อให้ประชาชนได้มีการ ใช้น้ำอุปโภค บริโภคอย่าง เพียงพอ	ปรับปรุงฝาย คสล. ขนาดกว้าง ๑๐ เมตร สูง ๒.๐๐ เมตร พร้อมท่อส่งน้ำ ระยะทาง ๔,๐๐๐ เมตร	-	-	-	๑,๕๐๐,๐๐๐	-	ผลิตน้ำประปาอย่าง เพียงพอ	ประชาชนมีน้ำประปา ใช้อย่างเพียงพอ	กองการ ประปา
๖	โครงการปรับปรุงซ่อมแซมระบบ ประปา หมู่ที่ ๕	เพื่อให้ประชาชนได้มีการ ใช้น้ำอุปโภค บริโภคอย่าง เพียงพอ	ซ่อมแซมระบบประปา ติดตั้งเครื่องสูบน้ำแรงดัน สูง พร้อมท่อส่งน้ำประปา	-	-	-	-	๕๐๐,๐๐๐	ผลิตน้ำประปาอย่าง เพียงพอ	ประชาชนมีน้ำประปา ใช้อย่างเพียงพอ	กองการ ประปา
๗	โครงการก่อสร้างถังเก็บน้ำดิบ คสล. หมู่ที่ ๘	เพื่อให้ได้มีถังเก็บน้ำดิบไว้ ใช้น้ำอุปโภค บริโภคอย่าง เพียงพอ	ก่อสร้างถังเก็บน้ำกว้าง ๑๖.๐๐ เมตร ยาว ๑๖.๐๐ เมตร สูง ๒.๕ เมตร จำนวน ๑ ถัง พร้อมท่อส่งน้ำ	๑,๒๐๐,๐๐๐	-	-	-	-	ผลิตน้ำประปาอย่าง เพียงพอ	น้ำอุปโภค บริโภคที่ เพียงพอ	กองการ ประปา
๘	โครงการก่อสร้างปรับปรุงระบบน้ำ ประปา หมู่ที่ ๓	เพื่อให้ประชาชนมีน้ำ สะอาดสำหรับการอุปโภค และบริโภคอย่างเพียงพอ	ปรับปรุงระบบพร้อม เดินท่อส่งน้ำใหม่	-	-	๒๕๐,๐๐๐	-	-	ร้อยละของครัวเรือน มีน้ำประปาใช้อย่าง เพียงพอ	ประชาชนมีน้ำสะอาด สำหรับการอุปโภคและ บริโภค	กองการ ประปา
๙	โครงการซ่อมแซมปรับปรุงระบบ ผลิตน้ำประปา หมู่ที่ ๘	เพื่อให้ประชาชนได้มีการ ใช้น้ำอุปโภค บริโภคอย่าง เพียงพอ	ซ่อมแซมและปรับปรุง ระบบผลิตประปา ท่อ ประปา ทราaylor และ อุปกรณ์ต่างๆ	-	๒๕๐,๐๐๐	-	-	-	ผลิตน้ำประปาอย่าง เพียงพอ	ประชาชนมีน้ำประปา ใช้อย่างเพียงพอ	กองการ ประปา

ที่	โครงการ	วัตถุประสงค์	เป้าหมาย (ผลผลิตของโครงการ)	งบประมาณ					ตัวชี้วัด (KPI)	ผลที่คาดว่าจะได้รับ	หน่วยงาน รับผิดชอบหลัก
				๒๕๖๖ (บาท)	๒๕๖๗ (บาท)	๒๕๖๘ (บาท)	๒๕๖๙ (บาท)	๒๕๗๐ (บาท)			
๑๐	โครงการก่อสร้างปรับปรุงระบบท่อส่งน้ำหมู่ที่ ๘-๗	เพื่อให้ประชาชนได้มีการใช้น้ำอุปโภค บริโภคอย่างเพียงพอ	ก่อสร้างปรับปรุงท่อส่งน้ำขนาด ๔-๖ นิ้ว	-	-	๕๐๐,๐๐๐	-	-	จำนวนหมู่บ้านที่ได้รับก่อสร้างปรับปรุง	ประชาชนได้มีการใช้น้ำอุปโภค บริโภคอย่างเพียงพอ	กองการ ประปา
๑๑	โครงการเป่าล้างบ่อบาดาลหมู่ที่ ๗ ซอยตันตะแบก	เพื่อให้ประชาชนมีน้ำสำหรับการอุปโภคและบริโภคอย่างเพียงพอ	ขุดบ่อบาดาล จำนวน ๑ บ่อ พร้อมท่อส่งน้ำบาดาล	-	-	๒๐๐,๐๐๐	-	-	จำนวนบ่อบาดาล	ประชาชนมีน้ำสำหรับการอุปโภคและบริโภคอย่างเพียงพอ	กองการ ประปา
๑๒	โครงการเป่าล้างบ่อบาดาลหมู่ที่ ๘ (หลังเทศบาล)	เพื่อให้ประชาชนมีน้ำสำหรับการอุปโภคและบริโภคอย่างเพียงพอ	ขุดบ่อบาดาล จำนวน ๑ บ่อ พร้อมท่อส่งน้ำบาดาล	-	-	๒๐๐,๐๐๐	-	-	จำนวนบ่อบาดาล	ประชาชนมีน้ำสำหรับการอุปโภคและบริโภคอย่างเพียงพอ	กองการ ประปา
๑๓	โครงการก่อสร้างบ่อพักประปาหมู่ที่ ๕	เพื่อให้ประชาชนมีน้ำใช้อย่างทั่วถึง	ขนาดกว้าง ๓ เมตร ยาว ๔ เมตร สูง ๒ เมตร พร้อมติดตั้งมอเตอร์สูบน้ำและท่อส่งน้ำ	-	-	-	-	๕๐๐,๐๐๐	จำนวนหมู่บ้านในการปรับปรุงระบบประปา	ประชาชนมีน้ำใช้อย่างทั่วถึง	กองการ ประปา
๑๔	โครงการตรวจสอบคุณภาพน้ำประปา	เพื่อตรวจสอบคุณภาพน้ำประปาในเขตเทศบาล	ตรวจสอบคุณภาพน้ำประปา ๑ ครั้ง/ปี	๒๐,๐๐๐	๒๐,๐๐๐	๒๐,๐๐๐	๒๐,๐๐๐	๒๐,๐๐๐	จำนวนครั้งในการตรวจสอบ	ได้ทราบและปรับปรุงคุณภาพน้ำ	กองการ ประปา

ที่	โครงการ	วัตถุประสงค์	เป้าหมาย (ผลผลิตของโครงการ)	งบประมาณ					ตัวชี้วัด (KPI)	ผลที่คาดว่าจะ จะได้รับ	หน่วยงาน รับผิดชอบ
				๒๕๖๖ (บาท)	๒๕๖๗ (บาท)	๒๕๖๘ (บาท)	๒๕๖๙ (บาท)	๒๕๗๐ (บาท)			
๑๕	โครงการปรับปรุงท่อประปา ชลประทานซอยบางนา หมู่ที่ ๒,๔	เพื่อให้ประชาชนได้มีการ ใช้น้ำอุปโภค บริโภคอย่าง เพียงพอ	ปรับปรุงท่อประปา ชลประทาน	-	-	-	-	๓๐๐,๐๐๐	จำนวนหมู่บ้านที่ได้รับ การปรับปรุงท่อ ประปา	ประชาชนมีน้ำสำหรับ อุปโภค บริโภคที่เพียงพอ	กองการ ประปา
๑๖	โครงการซ่อมแซมปรับปรุงระบบ ผลิตน้ำประปา หมู่ที่ ๘	เพื่อให้ประชาชนได้มีการ ใช้น้ำอุปโภค บริโภคอย่าง เพียงพอ	ซ่อมแซมและปรับปรุง ระบบผลิตประปา ท่อ ประปา ทraysกรอง และ อุปกรณ์ต่างๆ	-	๓๐๐,๐๐๐	-	-	-	ผลิตน้ำประปาอย่าง เพียงพอ	ประชาชนมีน้ำประปา ใช้อย่างเพียงพอ	กองการ ประปา
๑๗	โครงการติดตั้งเครื่องสูบน้ำแรง ดันสูงพร้อมท่อส่งน้ำ หมู่ที่ ๘	เพื่อสูบน้ำดิบ ใช้ในการ ผลิตน้ำประปาอย่างเพียงพอ	ติดตั้งเครื่องสูบน้ำแรงดัน สูง พร้อมท่อส่งน้ำ ท่อสูบน้ำ ๔ นิ้วส่ง ๓ นิ้ว แบบมอเตอร์ไฟฟ้า ๑๕ แรง ๓ เฟส พร้อมตู้ควบคุม	๔๐๐,๐๐๐	-	-	-	-	ผลิตน้ำประปาอย่าง เพียงพอ	ประชาชนมีน้ำประปา ใช้อย่างเพียงพอ	กองการ ประปา
๑๘	โครงการติดตั้งเครื่องสูบน้ำแรง ดันสูงชนิดหลายใบพัด พร้อมท่อ ส่งน้ำประปา หมู่ที่ ๘	เพื่อให้ประชาชนได้มีการ ใช้น้ำอุปโภค บริโภคอย่าง เพียงพอ	ติดตั้งเครื่องสูบน้ำแรงดัน สูงชนิดหลายใบพัด พร้อมท่อส่งน้ำ ท่อสูบน้ำ ๓ นิ้ว ส่ง ๒ ๑/๒ นิ้ว แบบมอเตอร์ ๑๕ แรง ๓ เฟส พร้อมตู้ควบคุม	๔๗๐,๐๐๐	-	-	-	-	ผลิตน้ำประปาอย่าง เพียงพอ	ประชาชนมีน้ำประปา ใช้อย่างเพียงพอ	กองการ ประปา
๑๙	โครงการปรับปรุงต่อเติมห้องเครื่อง สูบน้ำใส หมู่ที่ ๘ (อาคารเก็บเรือยางและห้องพัสดุ)	เพื่อความปลอดภัยและ สะดวกในการผลิตน้ำ ประปา	ปรับปรุงต่อเติมโรงสูบน้ำ ขนาดกว้าง ๔.๐๐ เมตร ยาว ๓.๐๐ เมตร	๑๐๐,๐๐๐	-	-	-	-	ผลิตน้ำประปาอย่าง เพียงพอ	ประชาชนมีน้ำประปา ใช้อย่างเพียงพอ	กองการ ประปา

ที่	โครงการ	วัตถุประสงค์	เป้าหมาย (ผลผลิตของโครงการ)	งบประมาณ					ตัวชี้วัด (KPI)	ผลที่คาดว่าจะได้รับ	หน่วยงาน รับผิดชอบหลัก
				๒๕๖๖ (บาท)	๒๕๖๗ (บาท)	๒๕๖๘ (บาท)	๒๕๖๙ (บาท)	๒๕๗๐ (บาท)			
๒๐	โครงการปรับปรุงต่อเติมอาคาร ถังกรอง หมู่ที่ ๘	เพื่อความปลอดภัยและ สะดวกในการผลิตน้ำ ประปา	ปรับปรุงต่อเติมอาคาร ถังกรองขนาด ตามแบบที่เทศบาลกำหนด	-	๒๐๐,๐๐๐	-	-	-	ผลิตน้ำประปาอย่าง เพียงพอ	ประชาชนมีน้ำประปา ใช้อย่างเพียงพอ	กองการ ประปา
๒๑	โครงการขยายเขตประปา หมู่ที่ ๘- หมู่ที่ ๗	เพื่อให้ประชาชนได้มีการ ใช้น้ำอุปโภค บริโภคอย่าง เพียงพอ	ขยายเขตประปา ระยะ ทาง รวม ๕,๐๐๐ เมตร พร้อมบ่อบัก	-	-	๑,๐๐๐,๐๐๐	-	-	ผลิตน้ำประปาอย่าง เพียงพอ	ประชาชนมีน้ำประปา ใช้อย่างเพียงพอ	กองการ ประปา
๒๒	โครงการก่อสร้างรั้ว บริเวณถัง เก็บน้ำ หมู่ที่ ๘	เพื่อความปลอดภัยและ ป้องกันบุคคลภายนอก เข้ามาในบริเวณถังเก็บน้ำ	รั้วเหล็กตาข่ายสูง ๐.๘๐ เมตร ยาว ๑๕๐ เมตร ตามแบบที่เทศบาลกำหนด	-	๒๕๐,๐๐๐	-	-	-	ผลิตน้ำประปาอย่าง เพียงพอ	ประชาชนมีน้ำประปา ใช้อย่างเพียงพอ	กองการ ประปา
๒๓	โครงการปรับปรุงระบบท่อประปา หมู่ที่ ๘	เพื่อให้ประชาชนได้มีการ ใช้น้ำอุปโภค บริโภคอย่าง เพียงพอ	ปรับปรุงระบบท่อส่งน้ำ ประปา ในพื้นที่ หมู่ที่ ๘ พร้อมคืนผิวทางเท้า	๕๐๐,๐๐๐	๕๐๐,๐๐๐	๕๐๐,๐๐๐	๕๐๐,๐๐๐	๕๐๐,๐๐๐	มีระบบส่งน้ำประปา ที่เพียงพอ	ประชาชนมีน้ำประปา ใช้อย่างเพียงพอ	กองการ ประปา
๒๔	โครงการก่อสร้างอาคารกรองน้ำดื่ม หมู่ที่ ๘	เพื่อให้ประชาชนได้มี น้ำดื่มที่สะอาดและ เพียงพอ	โรงน้ำดื่มและเครื่องกรอง น้ำดื่ม ตามที่เทศบาล กำหนด	-	๕๐๐,๐๐๐	-	-	-	มีน้ำดื่มที่สะอาด	ประชาชนมีน้ำดื่ม ใช้อย่างเพียงพอ	กองการ ประปา
รวม	๒๔ โครงการ	-	-	๒,๙๕๐,๐๐๐	๒,๖๗๐,๐๐๐	๒,๘๒๐,๐๐๐	๒,๐๒๐,๐๐๐	๑,๘๒๐,๐๐๐	-	-	-

รายละเอียดโครงการพัฒนา
แผนพัฒนาท้องถิ่น (พ.ศ. ๒๕๖๖ - ๒๕๗๐)
เทศบาลตำบลพะโต๊ะ อำเภอบางละมุง จังหวัดชลบุรี

ก. ยุทธศาสตร์จังหวัดที่ ๔ การสร้างคนคุณภาพ การพัฒนาสังคมแห่งความสันติสุข ปลอดภัย และการพัฒนาชุมชนให้มีความมั่นคงตามหลักปรัชญาของเศรษฐกิจพอเพียง

ข. ยุทธศาสตร์การพัฒนาของ อปท. ในเขตจังหวัด ยุทธศาสตร์ ที่ ๒ การส่งเสริมคุณภาพชีวิต

๒. ยุทธศาสตร์การพัฒนาส่งเสริมคุณภาพชีวิต

๒.๒ แผนงานการศึกษา

ที่	โครงการ/กิจกรรม	วัตถุประสงค์	เป้าหมาย (ผลผลิตของโครงการ)	งบประมาณ					ตัวชี้วัด (KPI)	ผลที่คาดว่าจะได้รับ	หน่วยงาน รับผิดชอบหลัก
				๒๕๖๖ (บาท)	๒๕๖๗ (บาท)	๒๕๖๘ (บาท)	๒๕๖๙ (บาท)	๒๕๗๐ (บาท)			
๑	โครงการทบทวนและจัดทำแผนพัฒนาการศึกษา	เพื่อทบทวนและจัดทำแผนพัฒนาการศึกษาท้องถิ่น	ครู คณะกรรมการการศึกษาและผู้เกี่ยวข้อง ๒๐ คน	๕,๐๐๐	๕,๐๐๐	๕,๐๐๐	๕,๐๐๐	๕,๐๐๐	ครู คณะกรรมการการศึกษาและผู้เกี่ยวข้องเข้าร่วมโครงการร้อยละ ๘๐	จัดทำแผนพัฒนาการศึกษาประจำปีเพื่อเป็นกรอบในการจัดทำงบประมาณสถานศึกษา	กองการศึกษา
๒	โครงการประกันคุณภาพการศึกษา	เพื่อจัดระบบประกันคุณภาพการศึกษาของศพด.ทต.พะโต๊ะ	ครู คณะกรรมการการศึกษาและผู้เกี่ยวข้อง ๒๐ คน	๑๐,๐๐๐	๑๐,๐๐๐	๑๐,๐๐๐	๑๐,๐๐๐	๑๐,๐๐๐	จำนวน ครู คณะกรรมการการศึกษาและผู้เกี่ยวข้อง	ศพด.ทต.พะโต๊ะ ผ่านกระบวนการของ สมศ.	กองการศึกษา
๓	โครงการพัฒนาหลักสูตรสถานศึกษา	ปรับปรุง/จัดทำหลักสูตรสถานศึกษาของ ศพด.ทต.พะโต๊ะ	ครู คณะกรรมการการศึกษาและผู้เกี่ยวข้อง ๒๐ คน	๑๐,๐๐๐	๑๐,๐๐๐	๑๐,๐๐๐	๑๐,๐๐๐	๑๐,๐๐๐	จำนวน ครู คณะกรรมการการศึกษาและผู้เกี่ยวข้อง	ศพด. ทต.พะโต๊ะ ผ่านกระบวนการของ สมศ.	กองการศึกษา

ที่	โครงการ/กิจกรรม	วัตถุประสงค์	เป้าหมาย (ผลผลิตของโครงการ)	งบประมาณ					ตัวชี้วัด (KPI)	ผลที่คาดว่าจะ ได้รับ	หน่วยงาน รับผิดชอบหลัก
				๒๕๖๖ (บาท)	๒๕๖๗ (บาท)	๒๕๖๘ (บาท)	๒๕๖๙ (บาท)	๒๕๗๐ (บาท)			
๔	โครงการจัดทำวนเกษตรเพื่อการศึกษา	เพื่อปลูกฝังให้เด็กและเยาวชนเรียนรู้ในการจัดการทรัพยากร	วนเกษตร ๑ แปลง	๕,๐๐๐	๕,๐๐๐	๕,๐๐๐	๕,๐๐๐	๕,๐๐๐	จำนวนแปลง	จัดการเรียนรู้วิธีการจัดการพืชและการอนุรักษ์ทรัพยากร	กองการศึกษา
๕	โครงการจัดพื้นที่สร้างสรรค์สำหรับเด็ก	เพื่อให้เด็กปฐมวัยเรียนรู้การเล่นตามหลักสูตรปฐมวัย	เด็กปฐมวัย จำนวน ๓๐ ครอบครัว	๒๐,๐๐๐	๒๐,๐๐๐	๒๐,๐๐๐	๒๐,๐๐๐	๒๐,๐๐๐	จำนวนครอบครัว	เด็กปฐมวัยได้เรียนรู้การเล่น	กองการศึกษา
๖	โครงการจัดนิเทศภายในสถานศึกษา	เพื่อพัฒนากระบวนการนิเทศของศพด.ทต.พะโต๊ะ	ครู คณะกรรมการการศึกษาและผู้เกี่ยวข้อง ๒๐ คน	๑๐,๐๐๐	๑๐,๐๐๐	๑๐,๐๐๐	๑๐,๐๐๐	๑๐,๐๐๐	จำนวน ครู คณะกรรมการการศึกษาและผู้เกี่ยวข้อง	ศพด. ทต.พะโต๊ะ ผ่านกระบวนการของสมศ.	กองการศึกษา
๗	โครงการทัศนศึกษานอกสถานที่	เพื่อนำเด็กไปเรียนรู้นอกสถานที่	ร้อยละ ๑๐๐ ของเด็กนักเรียน ศพด.ทต.พะโต๊ะ	๕๐,๐๐๐	๕๐,๐๐๐	๕๐,๐๐๐	๕๐,๐๐๐	๕๐,๐๐๐	จำนวนร้อยละเด็กนักเรียน	เด็กได้เรียนรู้สถานที่จริง	กองการศึกษา
๘	โครงการจัดงานวันเด็กแห่งชาติ	เพื่อให้เด็กๆได้ทำกิจกรรมร่วมกัน	จัดงานวันเด็กแห่งชาติ ๑ ครั้ง/ปี	๕๐,๐๐๐	๕๐,๐๐๐	๕๐,๐๐๐	๕๐,๐๐๐	๕๐,๐๐๐	จำนวนครั้งในการจัดกิจกรรม	เด็กๆได้ทำกิจกรรมร่วมกันเป็นหมู่คณะ	กองการศึกษา
๙	โครงการกิจกรรมครอบครัวสัมพันธ์	เพื่อให้ผู้ปกครองและเด็กนักเรียนได้ทำกิจกรรมร่วมกัน	จัดกิจกรรมครอบครัวสัมพันธ์ ศพด.๑ ครั้ง/ปี	๒๐,๐๐๐	๒๐,๐๐๐	๒๐,๐๐๐	๒๐,๐๐๐	๒๐,๐๐๐	จำนวนครั้งในการจัดกิจกรรม	ผู้ปกครองและเด็กนักเรียน ได้ทำกิจกรรมร่วมกัน	กองการศึกษา

ที่	โครงการ/กิจกรรม	วัตถุประสงค์	เป้าหมาย (ผลผลิตของโครงการ)	งบประมาณ					ตัวชี้วัด (KPI)	ผลที่คาดว่าจะได้รับ	หน่วยงาน รับผิดชอบหลัก
				๒๕๖๖ (บาท)	๒๕๖๗ (บาท)	๒๕๖๘ (บาท)	๒๕๖๙ (บาท)	๒๕๗๐ (บาท)			
๑๐	โครงการพัฒนาคุณธรรมจริยธรรมครู และบุคลากรทางการศึกษา	เพื่อให้ครู และบุคลากรทางการศึกษา ได้รับการอบรม	ครู ศพด.ทต.พะโต๊ะ และบุคลากรทางการศึกษา	๕๐,๐๐๐	๕๐,๐๐๐	๕๐,๐๐๐	๕๐,๐๐๐	๕๐,๐๐๐	จำนวนครูและบุคลากรทางการศึกษาที่ได้รับการอบรม	ครูและบุคลากรทางการศึกษาได้รับการพัฒนา	กองการศึกษา
๑๑	โครงการจ้างนักเรียน/นักศึกษาทำงานในช่วงปิดภาคเรียน	เพื่อแก้ปัญหาสังคม	นักเรียน/นักศึกษา จำนวน ๕๐ คน	๑๕๐,๐๐๐	๑๕๐,๐๐๐	๑๕๐,๐๐๐	๑๕๐,๐๐๐	๑๕๐,๐๐๐	จำนวนนักเรียน นักศึกษา	นักเรียน/นักศึกษามีรายได้ในช่วงปิดภาคเรียนและแก้ไขปัญหาสังคม	กองการศึกษา
๑๒	โครงการคาราวานเด็ก	เพื่อจัดกิจกรรมสร้างสรรค์ให้เด็ก ๓ วัย	เด็กในเขตเทศบาล จำนวน ๕๐ คน	๖๐,๐๐๐	๖๐,๐๐๐	๖๐,๐๐๐	๖๐,๐๐๐	๖๐,๐๐๐	จำนวนเด็กที่เข้าร่วมโครงการ	เด็กได้ทำกิจกรรมที่เหมาะสมกับวัย	กองการศึกษา
๑๓	โครงการพัฒนาแหล่งเรียนรู้ในและนอกห้องเรียน	เพื่อปรับปรุง จัดทาสรางแหล่งเรียนรู้ให้กับเด็กเล็กในทุกมิติ	แหล่งเรียนรู้ จำนวน ๕ แหล่ง	๑๐๐,๐๐๐	๑๐๐,๐๐๐	๑๐๐,๐๐๐	๑๐๐,๐๐๐	๑๐๐,๐๐๐	จำนวนแหล่งเรียนรู้	เด็กเล็กได้รับการพัฒนาในทุกมิติ	กองการศึกษา
๑๔	โครงการค่ายภาษาอังกฤษ	เพื่อพัฒนาทักษะความรู้ด้านภาษาแก่เด็กและเยาวชนในการเข้าสู่ประชาคมอาเซียน	เด็กและเยาวชน จำนวน ๕๐ คน	๒๐๐,๐๐๐	๒๐๐,๐๐๐	๒๐๐,๐๐๐	๒๐๐,๐๐๐	๒๐๐,๐๐๐	จำนวนเด็กและเยาวชนที่ได้รับการพัฒนา	เด็กและเยาวชนมีทักษะภาษาอังกฤษที่ดีขึ้น	กองการศึกษา

ที่	โครงการ/กิจกรรม	วัตถุประสงค์	เป้าหมาย (ผลผลิตของโครงการ)	งบประมาณ					ตัวชี้วัด (KPI)	ผลที่คาดว่าจะได้รับ	หน่วยงาน รับผิดชอบหลัก
				๒๕๖๖ (บาท)	๒๕๖๗ (บาท)	๒๕๖๘ (บาท)	๒๕๖๙ (บาท)	๒๕๗๐ (บาท)			
๑๕	โครงการศึกษาแหล่งเรียนรู้และวัฒนธรรม	เพื่อให้เด็กได้เรียนรู้นอกห้องเรียน	เด็กนักเรียนโรงเรียนอนุบาลพะโต๊ะ (อุดหนุน ร.ร.อนุบาลพะโต๊ะ) ๑ ครั้ง/ปี	๑๐๐,๐๐๐	๑๐๐,๐๐๐	๑๐๐,๐๐๐	๑๐๐,๐๐๐	๑๐๐,๐๐๐	จำนวนครั้งในการอุดหนุนโครงการศึกษาแหล่งเรียนรู้และวัฒนธรรม	เด็กได้เรียนรู้และมีประสบการณ์นอกห้องเรียน	กองการศึกษา ร.ร.อนุบาลพะโต๊ะ
๑๖	โครงการค่ายภาษาอังกฤษ	เพื่อส่งเสริมและเปิดโอกาสให้ผู้เรียนได้เรียนรู้ภาษาอังกฤษ	เด็กนักเรียนโรงเรียนอนุบาลพะโต๊ะ (อุดหนุน ร.ร.อนุบาลพะโต๊ะ) ๑ ครั้ง/ปี	๖๐,๐๐๐	๖๐,๐๐๐	๖๐,๐๐๐	๖๐,๐๐๐	๖๐,๐๐๐	จำนวนครั้งในการอุดหนุน	นักเรียนได้ฝึกฝนทักษะภาษาอังกฤษ	กองการศึกษา ร.ร.อนุบาลพะโต๊ะ
๑๗	โครงการศึกษาดูงานเศรษฐกิจพอเพียง	เพื่อให้ นักเรียนมีความรู้ความเข้าใจในด้านปรัชญาเศรษฐกิจพอเพียง	นักเรียน กศน.๑๒๐ คน ครู กศน. ๙ คน (อุดหนุน กศน.อ.พะโต๊ะ)	๒๐,๐๐๐	๒๐,๐๐๐	๒๐,๐๐๐	๒๐,๐๐๐	๒๐,๐๐๐	ร้อยละ ๙๐ ของนักศึกษา กศน.มีความรู้ความเข้าใจด้านปรัชญาเศรษฐกิจพอเพียง	นักเรียนมีความรู้ความเข้าใจในด้านปรัชญาเศรษฐกิจพอเพียง	กองการศึกษา กศน. อ.พะโต๊ะ
๑๘	โครงการสนับสนุนค่าใช้จ่ายการบริหารสถานศึกษา	เพื่อจ่ายเป็นค่าใช้จ่ายอาหารกลางวัน นักเรียน ศพด.ทต.พะโต๊ะและพัฒนาครู ศพด.พะโต๊ะ	นักเรียน ศพด.ทต.พะโต๊ะ จำนวน ๑๐๑ คน ครู ศพด. ๗ คน	๗๐๐,๐๐๐	๗๐๐,๐๐๐	๗๐๐,๐๐๐	๗๐๐,๐๐๐	๗๐๐,๐๐๐	จำนวนเด็กและครูที่ได้รับการสนับสนุน	เด็กได้กินอาหารครบ ๕ หมู่ ครู ศพด.ได้รับการพัฒนา	กองการศึกษา ศพด.ทต. พะโต๊ะ

ที่	โครงการ/กิจกรรม	วัตถุประสงค์	เป้าหมาย (ผลผลิตของโครงการ)	งบประมาณ					ตัวชี้วัด (KPI)	ผลที่คาดว่าจะได้รับ	หน่วยงาน รับผิดชอบหลัก
				๒๕๖๖ (บาท)	๒๕๖๗ (บาท)	๒๕๖๘ (บาท)	๒๕๖๙ (บาท)	๒๕๗๐ (บาท)			
๑๙	โครงการสนับสนุนอาหารเสริม (นม)	เพื่อให้เด็กได้ดื่มนมเพื่อพัฒนาการเจริญเติบโตทางร่างกายและสมอง	สนับสนุนอาหารเสริม (นม) ศพด.ทต.พะโต๊ะ ร.ร.อนุบาลพะโต๊ะ	๒,๐๐๐,๐๐๐	๒,๐๐๐,๐๐๐	๒,๐๐๐,๐๐๐	๒,๐๐๐,๐๐๐	๒,๐๐๐,๐๐๐	จำนวนโรงเรียนที่ได้รับสนับสนุนอาหารเสริม (นม)	เด็กมีพัฒนาการทางด้านร่างกายและสมองที่ดี	กองการศึกษา ศพด.ทต.พะโต๊ะ ร.ร.อนุบาลพะโต๊ะ
๒๐	โครงการอุดหนุนอาหารกลางวัน แก่เด็กนักเรียน	เพื่อให้เด็กได้กินอาหารครบทั้ง ๕ หมู่ในแต่ละวัน	อุดหนุนอาหารกลางวัน แก่เด็กนักเรียน ร.ร.อนุบาลพะโต๊ะ	๒,๕๐๐,๐๐๐	๒,๕๐๐,๐๐๐	๒,๕๐๐,๐๐๐	๒,๕๐๐,๐๐๐	๒,๕๐๐,๐๐๐	จำนวนโรงเรียนที่ได้รับความอุดหนุนอาหารกลางวัน	เด็กได้กินอาหารครบทั้ง ๕ หมู่	กองการศึกษา ร.ร.อนุบาลพะโต๊ะ
๒๑	โครงการขอสนับสนุนดนตรีสากลพร้อมอุปกรณ์เครื่องเสียงครบชุด	เพื่อให้ประชาชนในชุมชนได้ใช้เวลาว่างให้เกิดประโยชน์	สนับสนุนเครื่องดนตรีสากลพร้อมอุปกรณ์ครบชุดให้กับชุมชนบ้านพะโต๊ะ	-	-	๑๐๐,๐๐๐	-	-	จำนวนชุมชนที่ได้รับการสนับสนุนเครื่องดนตรี	ประชาชนในชุมชนได้ใช้เวลาว่างให้เกิดประโยชน์	กองการศึกษา
๒๒	โครงการขอสนับสนุนคอมพิวเตอร์เพื่อจัดการศึกษาตามอัธยาศัยการเรียนรู้ตลอดชีวิต	เพื่อให้ประชาชนและผู้เรียนมีความรู้ และมีทักษะด้านการใช้งานคอมพิวเตอร์ขั้นพื้นฐาน	ประชาชนและนักศึกษาในพื้นที่	๑๐๐,๐๐๐	๑๐๐,๐๐๐	๑๐๐,๐๐๐	๑๐๐,๐๐๐	๑๐๐,๐๐๐	ร้อยละ ๘๐ ของประชาชนและนักเรียนมีความรู้ด้านคอมพิวเตอร์มากขึ้น	มีคอมพิวเตอร์ให้บริการเพียงพอแก่ประชาชนและนักเรียนในพื้นที่	กองการศึกษา กศน.อ.พะโต๊ะ

ที่	โครงการ/กิจกรรม	วัตถุประสงค์	เป้าหมาย (ผลผลิตของโครงการ)	งบประมาณ					ตัวชี้วัด (KPI)	ผลที่คาดว่าจะได้รับ	หน่วยงาน รับผิดชอบหลัก
				๒๕๖๖ (บาท)	๒๕๖๗ (บาท)	๒๕๖๘ (บาท)	๒๕๖๙ (บาท)	๒๕๗๐ (บาท)			
๒๓	โครงการส่งเสริมความสามารถพิเศษทางด้านดนตรี	เพื่อพัฒนานักเรียนที่มีทักษะและความสามารถทางด้านดนตรีให้มีศักยภาพสูงขึ้น	นักเรียนที่ร่วมโครงการสามารถแสดงดนตรีร่วมในกิจกรรมต่างๆ ของ รร.และชุมชน	๑๕๐,๐๐๐	๑๕๐,๐๐๐	๑๕๐,๐๐๐	๑๕๐,๐๐๐	๑๕๐,๐๐๐	ร้อยละ ๘๐ ของนักเรียนที่เข้าร่วมโครงการมีความสามารถด้านดนตรีมากขึ้น	นักเรียนมีความสามารถทางด้านดนตรีให้สามารถแสดงออกในที่สาธารณะได้	กองการศึกษา ร.ร.พะโต๊ะ วิทยา
๒๔	โครงการส่งเสริมสุขภาพและความสามารถด้านกีฬามวยไทยสมัครเล่นสู่อาชีพ	เพื่อส่งเสริมนักกีฬาให้มีสมรรถภาพร่างกายที่สมบูรณ์แข็งแรง	นักเรียนโรงเรียนพะโต๊ะวิทยาเข้าร่วมกิจกรรม ร้อยละ ๕๐	๕๐,๐๐๐	๕๐,๐๐๐	๕๐,๐๐๐	๕๐,๐๐๐	๕๐,๐๐๐	ร้อยละ ๘๐ ของผู้เข้าร่วมกิจกรรมมีทักษะกีฬามวยไทยมากขึ้น	ได้พัฒนาฝึกซ้อมได้อย่างเต็มเวลาและเต็มที่	กองการศึกษา ร.ร.พะโต๊ะ วิทยา
๒๕	โครงการโรงเรียนปลอดภัยห่างไกลอบายมุข(ร.ร.พะโต๊ะวิทยา)	เพื่อให้นักเรียนมีทักษะในการหลีกเลี่ยง และปฏิเสธการใช้ยาเสพติด	นักเรียนโรงเรียนพะโต๊ะวิทยา	๒๐,๐๐๐	๒๐,๐๐๐	๒๐,๐๐๐	๒๐,๐๐๐	๒๐,๐๐๐	จำนวนนักเรียนที่เข้าร่วมโครงการ	ร้อยละ ๘๐ ของนักเรียนที่เข้าร่วมโครงการ	กองการศึกษา ร.ร.พะโต๊ะ วิทยา
๒๖	โครงการสุขภาพดีเริ่มที่โรงเรียน (โรงเรียนพะโต๊ะวิทยา)	เพื่อจัดฝึกอบรมให้ความรู้เกี่ยวกับสุขภาพที่ดีให้แก่เด็กนักเรียน	จัดอบรมให้ความรู้แก่เด็กนักเรียน	๒๐,๐๐๐	๒๐,๐๐๐	๒๐,๐๐๐	๒๐,๐๐๐	๒๐,๐๐๐	จำนวนเด็กนักเรียนที่เข้ารับการอบรม	ร้อยละ ๘๐ ของนักเรียนที่เข้ารับการอบรมมีความพึงพอใจ	กองการศึกษา ร.ร.พะโต๊ะ วิทยา

ที่	โครงการ/กิจกรรม	วัตถุประสงค์	เป้าหมาย (ผลผลิตของโครงการ)	งบประมาณ					ตัวชี้วัด (KPI)	ผลที่คาดว่าจะได้รับ	หน่วยงาน รับผิดชอบหลัก
				๒๕๖๖ (บาท)	๒๕๖๗ (บาท)	๒๕๖๘ (บาท)	๒๕๖๙ (บาท)	๒๕๗๐ (บาท)			
๒๗	โครงการจ้างเหมาครูสอนภาษาอังกฤษ	เพื่อส่งเสริมให้เด็กมีความรู้ความสามารถด้านภาษาอังกฤษ	จ้างเหมาครูผู้สอนภาษาอังกฤษ ศพด.ทต.พะโต๊ะ จำนวน ๑ คน	๑๒๐,๐๐๐	๑๒๐,๐๐๐	๑๒๐,๐๐๐	๑๒๐,๐๐๐	๑๒๐,๐๐๐	จำนวนครูผู้สอนที่ได้ รับการจ้างเหมา ความสามารถด้าน ภาษาอังกฤษ	เด็กได้มีความรู้	กอง การศึกษา
รวม	๒๗ โครงการ	-	-	๖,๕๘๐,๐๐๐	๖,๕๘๐,๐๐๐	๖,๖๘๐,๐๐๐	๖,๕๘๐,๐๐๐	๖,๕๘๐,๐๐๐	-	-	-

รายละเอียดโครงการพัฒนา
 แผนพัฒนาท้องถิ่น (พ.ศ. ๒๕๖๖ - ๒๕๗๐)
 เทศบาลตำบลพะโต๊ะ อำเภอบ้านฝาง จังหวัดขอนแก่น

ก. ยุทธศาสตร์จังหวัดที่ ๔ การสร้างคนคุณภาพ การพัฒนาสังคมแห่งความสันติสุข ปลอดภัย และการพัฒนาชุมชนให้มีความมั่นคงตามหลักปรัชญาของเศรษฐกิจพอเพียง

ข. ยุทธศาสตร์การพัฒนาของ อปท. ในเขตจังหวัด ยุทธศาสตร์ ที่ ๒ การส่งเสริมคุณภาพชีวิต

๒. ยุทธศาสตร์การพัฒนาส่งเสริมคุณภาพชีวิต

๒.๒ แผนงานสาธารณสุข

ที่	โครงการ/กิจกรรม	วัตถุประสงค์	เป้าหมาย (ผลผลิตของโครงการ)	งบประมาณ					ตัวชี้วัด (KPI)	ผลที่คาดว่าจะได้รับ	หน่วยงาน รับผิดชอบ หลัก
				๒๕๖๖ (บาท)	๒๕๖๗ (บาท)	๒๕๖๘ (บาท)	๒๕๖๙ (บาท)	๒๕๗๐ (บาท)			
๑	โครงการตรวจสอบคุณภาพ อาหารในตลาดสด	เพื่อให้ได้อาหารที่ถูก สุขลักษณะ	ตลาดสดในเขตเทศบาล	๕๐,๐๐๐	๕๐,๐๐๐	๕๐,๐๐๐	๕๐,๐๐๐	๕,๐๐๐	จำนวนแห่งของตลาด สด ที่ได้รับการตรวจ สอบ	ประชาชนได้รับ ประทานอาหารที่ถูก สุขลักษณะ	กอง สาธารณสุขฯ
๒	โครงการป้องกันควบคุมโรคติดต่อ และไม่ติดต่อ	เพื่อป้องกันและแก้ไขปัญหา โรคต่างๆ	ป้องกันและควบคุม โรคติดต่อและไม่ติดต่อ ๔ ชุมชน	๓๐,๐๐๐	๓๐,๐๐๐	๓๐,๐๐๐	๓๐,๐๐๐	๓๐,๐๐๐	จำนวนชุมชนที่ ป้องกันและควบคุม และไม่ติดต่อ	โรคลดน้อยลง	กอง สาธารณสุขฯ
๓	โครงการอบรมผู้ประกอบการกิจการ ในเขตเทศบาลตำบลพะโต๊ะ	เพื่อให้ผู้ประกอบการเข้าใจ และรู้ถึงระเบียบปฏิบัติใน การดำเนินงาน	ผู้ประกอบการทุก ประเภท ๘๐ คน	๒๐,๐๐๐	๒๐,๐๐๐	๒๐,๐๐๐	๒๐,๐๐๐	๒๐,๐๐๐	จำนวนผู้ประกอบการ ที่ได้รับความรู้	ผู้ประกอบการรู้ ระเบียบการประกอบ กิจการต่างๆได้	กอง สาธารณสุขฯ

ที่	โครงการ/กิจกรรม	วัตถุประสงค์	เป้าหมาย (ผลผลิตของโครงการ)	งบประมาณ					ตัวชี้วัด (KPI)	ผลที่คาดว่าจะได้รับ	หน่วยงาน รับผิดชอบ หลัก
				๒๕๖๖ (บาท)	๒๕๖๗ (บาท)	๒๕๖๘ (บาท)	๒๕๖๙ (บาท)	๒๕๗๐ (บาท)			
๔	โครงการสุขภาพอาหาร	เพื่อให้อาหารที่จะนำมา อุปโภคบริโภคมีมาตรฐาน	ร้อยละ ๙๐ ของร้าน อาหารและแผงลอยผ่าน เกณฑ์มาตรฐานท้องถิ่น ร้อยละ ๗๕ ของร้าน อาหารและแผงลอย ผ่านเกณฑ์มาตรฐาน C.F.G.T.	๒๐,๐๐๐	๒๐,๐๐๐	๒๐,๐๐๐	๒๐,๐๐๐	๒๐,๐๐๐	ร้อยละของร้าน อาหารผ่านเกณฑ์ มาตรฐาน	ประชาชนในเขต เทศบาลรับประทาน อาหารที่สะอาด ปลอดภัย และลดโรค อุจจาระร่วงจาก อาหารเป็นพิษ	กอง สาธารณสุขฯ
๕	โครงการอุดหนุนแผนงานพัฒนา สุขภาพให้แก่ อสม.	เพื่อให้กลุ่ม อสม.ไปพัฒนา กิจกรรมตามแผนงานพัฒนา สุขภาพอย่างต่อเนื่อง	อุดหนุนงบประมาณใน การจัดทำกิจกรรมตาม แผนงานพัฒนาสุขภาพ แก่ อสม.จำนวน ๔ ชุมชน ชุมชนละ ๑๕,๐๐๐ บาท	๑๕,๐๐๐	๑๕,๐๐๐	๑๕,๐๐๐	๑๕,๐๐๐	๑๕,๐๐๐	จำนวนชุมชนที่ได้รับ การอุดหนุน งบประมาณ	อสม. มีงบประมาณ ไปพัฒนา กิจกรรม ตามแผนงานพัฒนา สุขภาพอย่างต่อเนื่อง	กอง สาธารณสุขฯ
๖	โครงการฉีดวัคซีนป้องกันโรคพิษ สุนัขบ้า	เพื่อป้องกันการเกิดโรคพิษ สุนัขบ้า	ฉีดวัคซีนป้องกันโรคพิษ สุนัขบ้าและยาคุมกำเนิด ทุกชุมชน	๓๐,๐๐๐	๓๐,๐๐๐	๓๐,๐๐๐	๓๐,๐๐๐	๓๐,๐๐๐	จำนวนชุมชนที่มีการ ป้องกันการเกิดโรค พิษสุนัขบ้า	ชุมชนในเขตเทศบาล ไม่เกิดโรคพิษสุนัขบ้า	กอง สาธารณสุขฯ
๗	โครงการอบรมเชิงปฏิบัติการการ บริหารจัดการขยะมูลฝอยชุมชน	เพื่อลดปริมาณขยะที่ต้อง ทำการกำจัด	อบรมเชิงปฏิบัติการการ บริหารจัดการขยะมูล ฝอยชุมชน	๓๐,๐๐๐	๓๐,๐๐๐	๓๐,๐๐๐	๓๐,๐๐๐	๓๐,๐๐๐	จำนวนชุมชนที่มีจัด ประกวดชุมชนต้น แบบ	สามารถลดปริมาณ ขยะที่ต้องการกำจัดได้	กอง สาธารณสุขฯ

ที่	โครงการ/กิจกรรม	วัตถุประสงค์	เป้าหมาย (ผลผลิตของโครงการ)	งบประมาณ					ตัวชี้วัด (KPI)	ผลที่คาดว่าจะได้รับ	หน่วยงาน รับผิดชอบ หลัก
				๒๕๖๖ (บาท)	๒๕๖๗ (บาท)	๒๕๖๘ (บาท)	๒๕๖๙ (บาท)	๒๕๗๐ (บาท)			
๘	พัฒนามุมสมุนไพรสาธิต	เพื่ออนุรักษ์ภูมิปัญญาสมุนไพรไทย เพื่อเป็นศูนย์สาธิตสมุนไพร ในการส่งเสริมสุขภาพ	มุมสมุนไพรสาธิต ขนาด ๕*๑๐ ตารางเมตร	๓๐,๐๐๐	๓๐,๐๐๐	๓๐,๐๐๐	๓๐,๐๐๐	๓๐,๐๐๐	มีมุมสมุนไพรสาธิต ที่ประชาชนสามารถมา ใช้ประโยชน์ได้	อนุรักษ์ภูมิปัญญาสมุนไพรไทยให้ประชาชน ทั่วไปได้ศึกษาเรียนรู้ เกิดศูนย์สาธิตสมุนไพร ในการส่งเสริมสุขภาพ	กอง สาธารณสุข
๙	เงินอุดหนุนสำหรับการดำเนินงาน ตามแนวทางโครงการ พระราชดำริด้านสาธารณสุข	เพื่อพัฒนางานด้าน สาธารณสุขแก่ชุมชนทั้ง ๔ ชุมชน ในเขตเทศบาล	เป็นเงินสนับสนุนการ ดำเนินงานตามแนวทาง โครงการพระราชดำริ ด้านสาธารณสุขภายใน เขตเทศบาล จำนวน ๔ ชุมชน ๆ ละ ๒๐,๐๐๐ บาทหรือตามที่กรม ส่งเสริมการปกครอง ท้องถิ่นกำหนด	๘๐,๐๐๐	๘๐,๐๐๐	๘๐,๐๐๐	๘๐,๐๐๐	๘๐,๐๐๐	สามารถปฏิบัติงานได้ ตามเกณฑ์ที่กำหนด โครงการ	การดำเนินงานภายใต้ โครงการพระราชดำริ ด้านสาธารณสุขของ ชุมชนประชาชนต้อง มีส่วนร่วมและได้รับ บริการมากที่สุด	กอง สาธารณสุข
๑๐	โครงการช่วยเหลือประชาชนด้าน สาธารณสุข	เพื่อช่วยเหลือประชาชนใน เขตเทศบาลตำบลพะโต๊ะ ด้านสาธารณสุข	ประชาชนในเขต เทศบาลตำบลพะโต๊ะ	๑๐๐,๐๐๐	๑๐๐,๐๐๐	๑๐๐,๐๐๐	๑๐๐,๐๐๐	๑๐๐,๐๐๐	ร้อยละ ๘๐ ของ ประชาชน ในเขต ทต.พะโต๊ะได้รับ ความช่วยเหลือ	ประชาชนในเขต ทต. พะโต๊ะได้รับความช่วย เหลือทันถ่วงที	กอง สาธารณสุข

ที่	โครงการ/กิจกรรม	วัตถุประสงค์	เป้าหมาย (ผลผลิตของโครงการ)	งบประมาณ					ตัวชี้วัด (KPI)	ผลที่คาดว่าจะได้รับ	หน่วยงาน รับผิดชอบหลัก
				๒๕๖๖ (บาท)	๒๕๖๗ (บาท)	๒๕๖๘ (บาท)	๒๕๖๙ (บาท)	๒๕๗๐ (บาท)			
๑๑	โครงการพัฒนาและเสริมสร้างศักยภาพคนไทยกลุ่มวัยทำงาน (เกษตรกรสุขใจ ทต.พะโต๊ะ)	๑.เพื่อให้เกษตรกรกลุ่มเป้าหมายมีความรู้เรื่องการใช้สารเคมีที่ถูกต้อง ๒.เพื่อให้เกษตรกรกลุ่มเป้าหมายมีการป้องกันตนเอง	ประชาชนกลุ่มเสี่ยง	๕๐,๐๐๐	๕๐,๐๐๐	๕๐,๐๐๐	๕๐,๐๐๐	๕๐,๐๐๐	อัตราความครอบคลุมเป้าหมายได้รับการคัดกรองมากกว่าร้อยละ ๗๕	มีการจัดบริการดูแลสุขภาพเชิงรุกในเกษตรกร	กองสาธารณสุข
๑๒	โครงการพัฒนาและเสริมสร้างศักยภาพคนไทยกลุ่มวัยรุ่นทำงาน (คนเทศบาลพะโต๊ะสุขภาพดี)	๑.เพื่อส่งเสริมให้ประชาชนมีภาวะโภชนาการที่ดี มีสุขภาพที่พึงประสงค์ ๒.เพื่อให้ประชาชนกลุ่มวัยต่างๆได้มีการคัดกรองการตรวจสุขภาพ	ประชาชนเทศบาลตำบลพะโต๊ะ	๖๐,๐๐๐	๖๐,๐๐๐	๖๐,๐๐๐	๖๐,๐๐๐	๖๐,๐๐๐	อัตราความครอบคลุมเป้าหมายได้รับการคัดกรองและส่งเสริมมากกว่าร้อยละ ๘๐	มีการบริการดูแลสุขภาพเชิงรุกให้กับประชาชนทุกกลุ่มวัย	กองสาธารณสุข
๑๓	โครงการโรงเรียนพ่อแม่สุขสันต์	เพื่อให้หญิงตั้งครรภ์ สามี และญาติ มีความเข้าใจถึงบทบาทการเป็นพ่อแม่ในการเลี้ยงลูกอย่างถูกวิธี	หญิงตั้งครรภ์ สามี ญาติ	๑๐,๐๐๐	๑๐,๐๐๐	๑๐,๐๐๐	๑๐,๐๐๐	๑๐,๐๐๐	หญิงตั้งครรภ์ สามี และญาติ มีความเข้าใจถึงบทบาทการเป็นพ่อแม่ในการเลี้ยงลูกอย่างถูกวิธี หลังเข้ารับการอบรมไม่น้อยกว่าร้อยละ ๘๐	หญิงตั้งครรภ์ สามี และญาติ มีความเข้าใจถึงบทบาทการเป็นพ่อแม่ในการเลี้ยงลูกอย่างถูกวิธี	กองสาธารณสุข

ที่	โครงการ/กิจกรรม	วัตถุประสงค์	เป้าหมาย (ผลผลิตของโครงการ)	งบประมาณ					ตัวชี้วัด (KPI)	ผลที่คาดว่าจะได้รับ	หน่วยงาน รับผิดชอบ หลัก
				๒๕๖๖ (บาท)	๒๕๖๗ (บาท)	๒๕๖๘ (บาท)	๒๕๖๙ (บาท)	๒๕๗๐ (บาท)			
๑๔	โครงการพัฒนาและเสริมสร้างศักยภาพคนไทยกลุ่มวัยเรียน (ป้องกันการตั้งครรภ์ในวัยรุ่น)	เพื่อให้เด็กและเยาวชนมีความรู้ความเข้าใจเรื่องเพศศึกษา และพัฒนาการของตนเองเมื่อเข้าสู่วัยรุ่น	เด็กและเยาวชน	๓๐,๐๐๐	๓๐,๐๐๐	๓๐,๐๐๐	๓๐,๐๐๐	๓๐,๐๐๐	กลุ่มเป้าหมายมีความรู้ความเข้าใจในเรื่องเพศศึกษามากกว่าร้อยละ ๙๐	เด็กและเยาวชนมีความรู้ความเข้าใจเรื่องเพศศึกษา และพัฒนาการของตนเองเมื่อเข้าสู่วัยรุ่นได้ถูกต้อง	กอง สาธารณสุข
๑๕	โครงการส่งเสริมป้องกันทันตสุขภาพในเด็กก่อนวัยเรียน	เพื่อเสริมสร้างสุขภาพช่องปากในเด็กก่อนวัยเรียน	เด็กก่อนวัยเรียน	๒๐,๐๐๐	๒๐,๐๐๐	๒๐,๐๐๐	๒๐,๐๐๐	๒๐,๐๐๐	อัตราความครอบคลุมเป้าหมายได้รับการดูแลมากกว่าร้อยละ ๙๐	เด็กก่อนวัยเรียนมีปัญหาสุขภาพในช่องปากลดลง	กอง สาธารณสุข
๑๖	โครงการอบรมเชิงปฏิบัติการเทคนิคการเอาชีวิตรอดจากการจมน้ำในวัยเรียน	เพื่อให้เด็กมีความรู้ ทักษะช่วยตัวเองและช่วยผู้อื่นได้อย่างปลอดภัยเมื่อประสบภัยทางน้ำ	เด็กนักเรียน	๓๐,๐๐๐	๓๐,๐๐๐	๓๐,๐๐๐	๓๐,๐๐๐	๓๐,๐๐๐	อัตราความครอบคลุมเป้าหมายได้รับการคัดกรองมากกว่าร้อยละ ๗๕	เด็กมีความรู้ ทักษะช่วยตัวเองและช่วยผู้อื่นได้อย่างปลอดภัยเมื่อประสบภัยทางน้ำ	กอง สาธารณสุข
๑๗	โครงการพัฒนาศักยภาพ อสม.	เพื่อพัฒนาศักยภาพ อสม.ในการดูแลประชาชนทุกกลุ่มวัยในท้องถิ่นให้มีประสิทธิภาพ	อสม.เขตเทศบาลทุกคน	๗๐,๐๐๐	๗๐,๐๐๐	๗๐,๐๐๐	๗๐,๐๐๐	๗๐,๐๐๐	อัตราความครอบคลุมที่ได้รับการพัฒนาร้อยละ ๑๐๐	อสม.ได้รับการพัฒนาศักยภาพในการดูแลประชาชนทุกกลุ่มวัยได้อย่างมีประสิทธิภาพ	กอง สาธารณสุข

ที่	โครงการ/กิจกรรม	วัตถุประสงค์	เป้าหมาย (ผลผลิตของโครงการ)	งบประมาณ					ตัวชี้วัด (KPI)	ผลที่คาดว่าจะได้รับ	หน่วยงาน รับผิดชอบ หลัก
				๒๕๖๖ (บาท)	๒๕๖๗ (บาท)	๒๕๖๘ (บาท)	๒๕๖๙ (บาท)	๒๕๗๐ (บาท)			
๑๘	โครงการสนับสนุนกรณีเกิดภัยพิบัติในเขตเทศบาล	เพื่อสนับสนุนกรณีเกิดโรคและภัยพิบัติในชุมชน	พื้นที่ ทต.พะโต๊ะ	๔๐,๐๐๐	๔๐,๐๐๐	๔๐,๐๐๐	๔๐,๐๐๐	๔๐,๐๐๐	ได้มีการช่วยเหลือบรรเทาเบื้องต้น	ประชาชนได้รับการช่วยเหลือบรรเทาเบื้องต้น	กองสาธารณสุข
๑๙	การบริหารจัดการกองทุนหลักประกันสุขภาพเทศบาลตำบลพะโต๊ะ	เพื่อเพิ่มประสิทธิภาพของคณะกรรมการ/อนุกรรมการและทำงาน	คณะกรรมการ/อนุกรรมการและคณะทำงาน	๒๕,๐๐๐	๒๕,๐๐๐	๒๕,๐๐๐	๒๕,๐๐๐	๒๕,๐๐๐	อัตราความครอบคลุมเป้าหมายได้รับการพัฒนาร้อยละ ๑๐๐	คณะกรรมการ/อนุกรรมการและคณะทำงานสามารถดำเนินการได้อย่างมีประสิทธิภาพ	กองสาธารณสุข
๒๐	โครงการควบคุมโรคติดต่อ	เพื่อควบคุมโรคติดต่อในพื้นที่ได้อย่างมีประสิทธิภาพ	พื้นที่ ทต.พะโต๊ะ	๕๐,๐๐๐	๕๐,๐๐๐	๕๐,๐๐๐	๕๐,๐๐๐	๕๐,๐๐๐	ควบคุมโรคติดต่อในพื้นที่ได้อย่างมีประสิทธิภาพ	ควบคุมโรคติดต่อในพื้นที่ได้อย่างมีประสิทธิภาพ	กองสาธารณสุข
๒๑	โครงการเจาะสารเคมีในเลือด	เพื่อคัดกรองกลุ่มเสี่ยงจากการทำงาน	ประชาชนกลุ่มเสี่ยงในเขตทต.พะโต๊ะ	๒๐,๐๐๐	๒๐,๐๐๐	๒๐,๐๐๐	๒๐,๐๐๐	๒๐,๐๐๐	ร้อยละของประชาชนในกลุ่มเสี่ยงได้รับการเจาะเลือด	ประชาชนในกลุ่มเสี่ยงได้รับการเจาะเลือด	กองสาธารณสุข
๒๒	โครงการดูแลสุขภาพกลุ่มวัยทำงาน	เพื่อป้องกันการเกิดโรคในประชาชนตามกลุ่มวัย	ประชาชนกลุ่มเสี่ยง	๓๐,๐๐๐	๓๐,๐๐๐	๓๐,๐๐๐	๓๐,๐๐๐	๓๐,๐๐๐	ร้อยละของประชาชนในกลุ่มเสี่ยงได้รับการดูแลสุขภาพ	ประชาชนในกลุ่มเสี่ยงได้ดูแลสุขภาพ	กองสาธารณสุข

ที่	โครงการ/กิจกรรม	วัตถุประสงค์	เป้าหมาย (ผลผลิตของโครงการ)	งบประมาณ					ตัวชี้วัด (KPI)	ผลที่คาดว่าจะได้รับ	หน่วยงาน รับผิดชอบหลัก
				๒๕๖๖ (บาท)	๒๕๖๗ (บาท)	๒๕๖๘ (บาท)	๒๕๖๙ (บาท)	๒๕๗๐ (บาท)			
๒๓	โครงการฉีดพ่นหมอกควันกำจัด ยุง	เพื่อป้องกันการระบาดของ โรคในชุมชน	ทุกชุมชนในเขต ทต.พะโต๊ะ	๓๐,๐๐๐	๓๐,๐๐๐	๓๐,๐๐๐	๓๐,๐๐๐	๓๐,๐๐๐	จำนวนชุมชนที่ได้รับ การป้องกันโรค	ทุกชุมชนได้รับการ ป้องกันโรค	กอง สาธารณสุข
รวม	๒๓ โครงการ	-	-	๘๗๐,๐๐๐	๘๗๐,๐๐๐	๘๗๐,๐๐๐	๘๗๐,๐๐๐	๘๒๕,๐๐๐	-	-	-

รายละเอียดโครงการพัฒนา
แผนพัฒนาท้องถิ่น (พ.ศ. ๒๕๖๖ - ๒๕๗๐)
เทศบาลตำบลพะโต๊ะ อำเภอพะโต๊ะ จังหวัดชุมพร

- ก. ยุทธศาสตร์จังหวัดที่ ๔ การสร้างคนคุณภาพ การพัฒนาสังคมแห่งความสันติสุข ปลอดภัย และการพัฒนาชุมชนให้มีความมั่นคงตามหลักปรัชญาของเศรษฐกิจพอเพียง
- ข. ยุทธศาสตร์การพัฒนาของ อปท. ในเขตจังหวัด ยุทธศาสตร์ ที่ ๒ การส่งเสริมคุณภาพชีวิต
๒. ยุทธศาสตร์การพัฒนาส่งเสริมคุณภาพชีวิต
- ๒.๓ แผนงานสังคมสงเคราะห์

ที่	โครงการ/กิจกรรม	วัตถุประสงค์	เป้าหมาย (ผลผลิตของโครงการ)	งบประมาณ					ตัวชี้วัด (KPI)	ผลที่คาดว่าจะได้รับ	หน่วยงาน รับผิดชอบ หลัก
				๒๕๖๖ (บาท)	๒๕๖๗ (บาท)	๒๕๖๘ (บาท)	๒๕๖๙ (บาท)	๒๕๗๐ (บาท)			
๑	โครงการส่งเสริมสุขภาพผู้สูงอายุ	เพื่อส่งเสริมสุขภาพผู้สูงอายุ	ร้อยละ ๓๐ ของสมาชิก ชมรมผู้สูงอายุเข้าร่วม กิจกรรม	๕๐,๐๐๐	๕๐,๐๐๐	๕๐,๐๐๐	๕๐,๐๐๐	๕๐,๐๐๐	ร้อยละของ สมาชิกชมรม ผู้สูงอายุเข้าร่วม กิจกรรม	ผู้สูงอายุมีสุขภาพจิต ที่ดีขึ้นจากการ ปฏิบัติธรรม	กอง สาธารณสุข
๒	โครงการสนับสนุนการดำเนินงานของอาสาสมัครดูแลผู้สูงอายุที่บ้าน	เพื่อติดตามให้การช่วยเหลือ ด้าน สุขภาพแก่ผู้สูงอายุ/ ผู้พิการ/ผู้ด้อยโอกาส/ ผู้ป่วยเรื้อรังที่บ้าน	ร้อยละ ๑๐๐ ของผู้สูง อายุ/ผู้พิการ ผู้ด้อย โอกาส/ผู้ป่วยเรื้อรังได้ รับการดูแลสุขภาพโดย ไม่ถูกทอดทิ้งจากรัฐ	๓๖,๐๐๐	๓๖,๐๐๐	๓๖,๐๐๐	๓๖,๐๐๐	๓๖,๐๐๐	ร้อยละ ๑๐๐ ได้รับการดูแล จากภาครัฐ	ผู้สูงอายุได้รับการ ช่วยเหลือในด้าน ต่างๆ	สำนักปลัด
๓	โครงการพัฒนาศักยภาพเด็ก สตรี ผู้สูงอายุ ผู้พิการ ผู้ด้อยโอกาส ด้านสังคม วัฒนธรรม ประเพณี	เพื่อส่งเสริมพัฒนาศักยภาพ เด็ก สตรี ผู้พิการ ผู้ด้อย โอกาส	ส่งเสริมพัฒนาศักยภาพ เด็ก สตรี ผู้พิการ ผู้ด้อย โอกาส จำนวน ๑ ครั้ง/ปี	๑๐,๐๐๐	๑๐,๐๐๐	๑๐,๐๐๐	๑๐,๐๐๐	๑๐,๐๐๐	จำนวนครั้งที่ได้ รับการส่งเสริม	เด็ก สตรี ผู้พิการ ผู้ด้อยโอกาสได้รับ การส่งเสริม	สำนักปลัด

ที่	โครงการ/กิจกรรม	วัตถุประสงค์	เป้าหมาย (ผลผลิตของโครงการ)	งบประมาณ					ตัวชี้วัด (KPI)	ผลที่คาดว่าจะ จะได้รับ	หน่วยงาน รับผิดชอบ หลัก
				๒๕๖๖ (บาท)	๒๕๖๗ (บาท)	๒๕๖๘ (บาท)	๒๕๖๙ (บาท)	๒๕๗๐ (บาท)			
๔	โครงการติดตามดูแลสุขภาพ ผู้สูงอายุ/ผู้พิการ/ผู้ด้อยโอกาส /ผู้ป่วยเรื้อรังที่บ้าน	เพื่อติดตามให้การช่วยเหลือ ด้านสุขภาพแก่ผู้สูงอายุ/ ผู้พิการ/ผู้ด้อยโอกาส/ผู้ป่วย เรื้อรังที่บ้าน	ติดตามดูแลสุขภาพผู้สูง อายุ/ผู้พิการ/ผู้ด้อย โอกาส/ผู้ป่วยเรื้อรังที่ บ้าน ร้อยละ ๑๐๐ ของ การติดตามได้รับการ ดูแลจากภาครัฐ	๔๕,๐๐๐	๔๕,๐๐๐	๔๕,๐๐๐	๔๕,๐๐๐	๔๕,๐๐๐	ร้อยละ ๑๐๐ ได้รับการติดตาม ดูแล	ผู้สูงอายุ/ผู้พิการ /ผู้ด้อยโอกาส/ ผู้ป่วยเรื้อรังที่บ้าน ได้รับการบริการ ทางสุขภาพขั้น พื้นฐานและการ ติดตามดูแลอย่าง ต่อเนื่อง	สำนักปลัด กอง สาธารณสุข
๕	โครงการส่งเสริมผู้สูงวัย ใส่ใจ ผู้ด้อยโอกาส	เพื่อสร้างกำลังใจให้กับกลุ่ม ผู้สูงอายุและผู้ด้อยโอกาส	จัดทำโครงการส่งเสริม ผู้สูงวัย ใส่ใจ ผู้ด้อย โอกาส จำนวน ๑ ครั้ง/ปี	๑๐,๐๐๐	๑๐,๐๐๐	๑๐,๐๐๐	๑๐,๐๐๐	๑๐,๐๐๐	จำนวนครั้งที่ได้ จัดทำ	ผู้สูงอายุ ผู้ด้อย โอกาสร้อยละ ๖๐ ได้เข้าร่วม โครงการ	สำนักปลัด
๖	โครงการส่งเสริมและสนับสนุน การสร้างโอกาสในสังคมให้ ผู้ด้อยโอกาสและคนไร้ที่พึ่ง	เพื่อส่งเสริมและสนับสนุน สร้างโอกาสในสังคมให้ ผู้ด้อยโอกาสและคนไร้ที่พึ่ง	จัดทำโครงการส่งเสริม และสนับสนุนการสร้าง โอกาสในสังคมให้ผู้ด้อย โอกาส จำนวน ๑ ครั้ง/ปี	๑๐,๐๐๐	๑๐,๐๐๐	๑๐,๐๐๐	๑๐,๐๐๐	๑๐,๐๐๐	จำนวนครั้งที่ได้ จัดทำ	ผู้ด้อยโอกาส และ คนไร้ที่พึ่ง ร้อยละ ๖๐ ได้เข้าร่วม โครงการ	สำนักปลัด
๗	โครงการจัดอบรมดูแลสุขภาพ ตนเองในผู้สูงอายุ	เพื่อให้ผู้สูงอายุมีความรู้ และสามารถดูแลสุขภาพ ตนเองเบื้องต้นได้	จัดอบรมให้กับผู้สูงอายุ ในเขตเทศบาลตำบล พะโต๊ะ	๓๐,๐๐๐	๓๐,๐๐๐	๓๐,๐๐๐	๓๐,๐๐๐	๓๐,๐๐๐	ร้อยละ ๘๐ ของ ผู้สูงอายุได้รับการ อบรม	ผู้สูงอายุสามารถ ดูแลสุขภาพตนเอง ในเบื้องต้นได้	กอง สาธารณสุข

ที่	โครงการ/กิจกรรม	วัตถุประสงค์	เป้าหมาย (ผลผลิตของโครงการ)	งบประมาณ					ตัวชี้วัด (KPI)	ผลที่คาดว่าจะได้รับ	หน่วยงาน รับผิดชอบหลัก
				๒๕๖๖ (บาท)	๒๕๖๗ (บาท)	๒๕๖๘ (บาท)	๒๕๖๙ (บาท)	๒๕๗๐ (บาท)			
๘	โครงการส่งเสริมและพัฒนาคุณภาพผู้สูงอายุ ผู้ป่วยเรื้อรัง ผู้พิการ และผู้ด้อยโอกาส (การเยี่ยมบ้านผู้สูงอายุเรื้อรังและผู้ด้อยโอกาส)	ออกเยี่ยมบ้านและดูแลผู้สูงอายุ ผู้ป่วยเรื้อรัง ผู้พิการ และผู้ด้อยโอกาสเพื่อสร้างขวัญและกำลังใจ	ผู้สูงอายุ ผู้ป่วยเรื้อรัง ผู้พิการและผู้ด้อยโอกาส ในเขตทต.พะโต๊ะ จำนวน ๖๑ คน	๑๐,๐๐๐	๑๐,๐๐๐	๑๐,๐๐๐	๑๐,๐๐๐	๑๐,๐๐๐	ผู้สูงอายุ ผู้ป่วยเรื้อรังผู้ด้อยโอกาส ในเขตทต.พะโต๊ะ	ผู้สูงอายุ ผู้พิการ ผู้ด้อยโอกาสมีคุณภาพชีวิตที่ดีขึ้น	กองสาธารณสุข
๙	โครงการอบรมการเพิ่มศักยภาพกลุ่มสตรีให้ความรู้สิทธิกฎหมายที่เกี่ยวข้องกับสตรีและครอบครัว	เพื่อเสริมสร้างศักยภาพความรู้ทักษะสิทธิ กฎหมาย สตรีและครอบครัว	กลุ่มสตรี ทต.พะโต๊ะในเขตทต.พะโต๊ะ จำนวน ๕๐ คน	๒๐,๐๐๐	๒๐,๐๐๐	๒๐,๐๐๐	๒๐,๐๐๐	๒๐,๐๐๐	ผู้เข้ารับการอบรมไม่น้อยกว่าร้อยละ ๘๐	กลุ่มสตรีมีความเข้มแข็งมีศักยภาพและมีประสิทธิภาพ	สำนักปลัด
๑๐	โครงการช่วยเหลือประชาชนด้านการพัฒนาคุณภาพชีวิต	เพื่อช่วยเหลือประชาชนในเขตเทศบาลตำบลพะโต๊ะ	ประชาชนในเขตเทศบาลตำบลพะโต๊ะ	๑๐๐,๐๐๐	๑๐๐,๐๐๐	๑๐๐,๐๐๐	๑๐๐,๐๐๐	๑๐๐,๐๐๐	ร้อยละ ๘๐ ของประชาชนในเขตทต.พะโต๊ะได้รับการช่วยเหลือ	ประชาชนได้รับความช่วยเหลือทัน่วงที่	สำนักปลัด สธ.
รวม	๑๐ โครงการ	-	-	๓๒๑,๐๐๐	๓๒๑,๐๐๐	๓๒๑,๐๐๐	๓๒๑,๐๐๐	๓๒๑,๐๐๐	-	-	-

รายละเอียดโครงการพัฒนา
แผนพัฒนาท้องถิ่น (พ.ศ. ๒๕๖๖ - ๒๕๗๐)
เทศบาลตำบลพะโต๊ะ อำเภอพะโต๊ะ จังหวัดชุมพร

ก. ยุทธศาสตร์จังหวัดที่ ๔ การสร้างคนคุณภาพ การพัฒนาสังคมแห่งความสันติสุข ปลอดภัย และการพัฒนาชุมชนให้มีความมั่นคงตามหลักปรัชญาของเศรษฐกิจพอเพียง

ข. ยุทธศาสตร์การพัฒนาของ อปท. ในเขตจังหวัด ยุทธศาสตร์ ที่ ๒ การส่งเสริมคุณภาพชีวิต

๒. ยุทธศาสตร์การพัฒนาส่งเสริมคุณภาพชีวิต

๒.๔ แผนงานเคหะและชุมชน

ที่	โครงการ/กิจกรรม	วัตถุประสงค์	เป้าหมาย (ผลผลิตของโครงการ)	งบประมาณ					ตัวชี้วัด (KPI)	ผลที่คาดว่าจะได้รับ	หน่วยงาน รับผิดชอบ หลัก
				๒๕๖๖ (บาท)	๒๕๖๗ (บาท)	๒๕๖๘ (บาท)	๒๕๖๙ (บาท)	๒๕๗๐ (บาท)			
๑	โครงการจัดการขยะมูลฝอยและสิ่งปฏิกูล	เพื่อรักษาความสะอาดและเป็นระเบียบเรียบร้อย	พื้นที่ ทต.พะโต๊ะ	๓๕,๐๐๐	๓๕,๐๐๐	๓๕,๐๐๐	๓๕,๐๐๐	๓๕,๐๐๐	ร้อยละของพื้นที่ของทต.พะโต๊ะได้รับการจัดการขยะมูลฝอย	พื้นที่ ทต.พะโต๊ะมีความสะอาดระเบียบเรียบร้อย	กองสาธารณสุข
๒	โครงการจัดการขยะบนทางเท้าและจุดชมวิว	เพื่ออนุรักษ์สิ่งแวดล้อมและความสะอาดของชุมชน	พื้นที่ ทต.พะโต๊ะ	๓๐,๐๐๐	๓๐,๐๐๐	๓๐,๐๐๐	๓๐,๐๐๐	๓๐,๐๐๐	ร้อยละของพื้นที่ทางเท้าและจุดชมวิวมี่ความสะอาด	พื้นที่ในเขต ทต.พะโต๊ะมีความสะอาด	กองสาธารณสุข
๓	โครงการสร้างจิตสำนึกในการทิ้งขยะบริเวณสองข้างทางในชุมชน ม.๒,๓,๔,๕, จากห้วยสะพาน	เพื่อสร้างจิตสำนึกในการรักษาความสะอาดในชุมชน	พื้นที่ ทต.พะโต๊ะ	๕,๐๐๐	๕,๐๐๐	๕,๐๐๐	๕,๐๐๐	๕,๐๐๐	จำนวนพื้นที่ ทต.พะโต๊ะได้รับการรักษาความสะอาด	พื้นที่ในเขต ทต.พะโต๊ะมีความสะอาด	กองสาธารณสุข
รวม	๓ โครงการ	-	-	๗๐,๐๐๐	๗๐,๐๐๐	๗๐,๐๐๐	๗๐,๐๐๐	๗๐,๐๐๐	-	-	-

รายละเอียดโครงการพัฒนา
แผนพัฒนาท้องถิ่น (พ.ศ. ๒๕๖๖ - ๒๕๗๐)
เทศบาลตำบลพะโต๊ะ อำเภอบ้านฝาง จังหวัดชุมพร

ก. ยุทธศาสตร์จังหวัดที่ ๔ การสร้างคนคุณภาพ การพัฒนาสังคมแห่งความสันติสุข ปลอดภัย และการพัฒนาชุมชนให้มีความมั่นคงตามหลักปรัชญาของเศรษฐกิจพอเพียง

ข. ยุทธศาสตร์การพัฒนาของ อปท. ในเขตจังหวัด ยุทธศาสตร์ ที่ ๒ การส่งเสริมคุณภาพชีวิต

๒. ยุทธศาสตร์การพัฒนาส่งเสริมคุณภาพชีวิต

๒.๕ แผนงานสร้างความเข้มแข็งของชุมชน

ที่	โครงการ/กิจกรรม	วัตถุประสงค์	เป้าหมาย (ผลผลิตของโครงการ)	งบประมาณ					ตัวชี้วัด (KPI)	ผลที่คาดว่าจะได้รับ	หน่วยงาน รับผิดชอบ หลัก
				๒๕๖๖ (บาท)	๒๕๖๗ (บาท)	๒๕๖๘ (บาท)	๒๕๖๙ (บาท)	๒๕๗๐ (บาท)			
๑	โครงการส่งเสริมอาชีพและเพิ่มรายได้ให้แก่ชุมชน	เพื่อให้เกษตรกรมีรายได้เพิ่มขึ้น	ส่งเสริมกลุ่มอาชีพต่างๆ ในเขตเทศบาล ๑ ครั้ง/ปี	๘๐,๐๐๐	๘๐,๐๐๐	๘๐,๐๐๐	๘๐,๐๐๐	๘๐,๐๐๐	จำนวนครั้งในการส่งเสริมอาชีพ	ประชาชนมีรายได้เพิ่มขึ้น	สำนักปลัด
๒	โครงการส่งเสริมเศรษฐกิจพอเพียงอันเนื่องมาจากพระราชดำริ	เพื่อน้อมนำหลักปรัชญาเศรษฐกิจพอเพียง	จัดกิจกรรม/อบรม/ดูงานเกี่ยวกับส่งเสริมเศรษฐกิจพอเพียง ๑ ครั้ง/ปี	๒๐,๐๐๐	๒๐,๐๐๐	๒๐,๐๐๐	๒๐,๐๐๐	๒๐,๐๐๐	จำนวนครั้งในการจัดกิจกรรม	นำปรัชญาเศรษฐกิจพอเพียงมาใช้ในชีวิตประจำวัน	สำนักปลัด
๓	โครงการสตรีกับวิถีเศรษฐกิจพอเพียง	เพื่อส่งเสริมกลุ่มสตรีในชุมชน	กลุ่มสตรีในเขตเทศบาล จำนวน ๔๐ คน	๑๐,๐๐๐	๑๐,๐๐๐	๑๐,๐๐๐	๑๐,๐๐๐	๑๐,๐๐๐	จำนวนสตรีที่เข้ารับการส่งเสริม	กลุ่มสตรีได้รับการส่งเสริม	สำนักปลัด

ที่	โครงการ/กิจกรรม	วัตถุประสงค์	เป้าหมาย (ผลผลิตของโครงการ)	งบประมาณ					ตัวชี้วัด (KPI)	ผลที่คาดว่าจะได้รับ	หน่วยงาน รับผิดชอบหลัก
				๒๕๖๖ (บาท)	๒๕๖๗ (บาท)	๒๕๖๘ (บาท)	๒๕๖๙ (บาท)	๒๕๗๐ (บาท)			
๔	โครงการพัฒนาคุณภาพชีวิตผู้สูงอายุ ผู้พิการ และผู้ด้อยโอกาส	เพื่อพัฒนาคุณภาพชีวิตที่ดีขึ้นผู้สูงอายุ ผู้พิการ และผู้ด้อยโอกาส	ผู้สูงอายุ ผู้พิการ และผู้ด้อยโอกาส ในเขต ทต.พะโต๊ะ จำนวน ๓๐๐ คน	๕๐,๐๐๐	๕๐,๐๐๐	๕๐,๐๐๐	๕๐,๐๐๐	๕๐,๐๐๐	ผู้เข้ารับการอบรม ไม่น้อยกว่าร้อยละ ๘๐	ผู้สูงอายุ ผู้พิการ ผู้ด้อยโอกาส มีคุณภาพชีวิตที่ดีขึ้น	สำนักปลัด
๕	โครงการยกระดับคุณภาพชีวิตคนพิการ และผู้ดูแลคนพิการ	เพื่อส่งเสริมพัฒนาคุณภาพชีวิตคนพิการ และผู้ดูแล	ผู้พิการ ผู้ดูแลคนพิการ ในเขต ทต.พะโต๊ะ จำนวน ๕๐ คน	๒๐,๐๐๐	๒๐,๐๐๐	๒๐,๐๐๐	๒๐,๐๐๐	๒๐,๐๐๐	ผู้เข้ารับการอบรม ไม่น้อยกว่าร้อยละ ๘๐	ผู้พิการและผู้ดูแล ผู้พิการมีคุณภาพชีวิตที่ดีขึ้น	สำนักปลัด
๖	โครงการพัฒนาสตรี และเสริมสร้างความเข้มแข็งให้ชุมชน	เพื่อเสริมสร้างศักยภาพและความรู้ให้กลุ่มสตรี	กลุ่มสตรี ทต.พะโต๊ะ ในเขต ทต.พะโต๊ะ จำนวน ๑๐๐ คน	๓๐,๐๐๐	๓๐,๐๐๐	๓๐,๐๐๐	๓๐,๐๐๐	๓๐,๐๐๐	ผู้เข้ารับการอบรม ไม่น้อยกว่าร้อยละ ๘๐	กลุ่มสตรีมีความเข้มแข็งมีศักยภาพและมีประสิทธิภาพ	สำนักปลัด
๗	โครงการอบรมให้ความรู้ด้านการส่งเสริมการเกษตร	เพื่อส่งเสริมให้ประชาชนมีความรู้ ความเข้าใจด้านการเกษตร	ประชาชนในเขตเทศบาล จำนวน ๔ ชุมชน	๑๐,๐๐๐	๑๐,๐๐๐	๑๐,๐๐๐	๑๐,๐๐๐	๑๐,๐๐๐	ประชาชน จำนวน ๔ ชุมชนได้รับการส่งเสริม	กลุ่มสตรีมีความเข้มแข็งมีศักยภาพและมีประสิทธิภาพ	สำนักปลัด
๘	โครงการส่งเสริมการใช้ปุ๋ยชีวภาพ	เพื่อให้เกษตรกรสามารถเพิ่มผลผลิตทางการเกษตร	ประชาชนในเขตเทศบาล จำนวน ๔ ชุมชน	๑๐,๐๐๐	๑๐,๐๐๐	๑๐,๐๐๐	๑๐,๐๐๐	๑๐,๐๐๐	ประชาชนจำนวน ๔ ชุมชนได้รับการส่งเสริม	เกษตรกรสามารถเพิ่มผลผลิตทางการเกษตร	สำนักปลัด
๙	โครงการแปรรูปผลผลิตทางการเกษตร	เพื่อเพิ่มมูลค่าผลผลิตทางการเกษตร	ผลผลิตทางการเกษตร ๓ ชนิด	๒๐,๐๐๐	๒๐,๐๐๐	๒๐,๐๐๐	๒๐,๐๐๐	๒๐,๐๐๐	จำนวนชนิดที่ได้รับการแปรรูป	ผลผลิตทางการเกษตร มีมูลค่าเพิ่มขึ้น	สำนักปลัด

ที่	โครงการ/กิจกรรม	วัตถุประสงค์	เป้าหมาย (ผลผลิตของโครงการ)	งบประมาณ					ตัวชี้วัด (KPI)	ผลที่คาดว่าจะได้รับ	หน่วยงาน รับผิดชอบ หลัก
				๒๕๖๖ (บาท)	๒๕๖๗ (บาท)	๒๕๖๘ (บาท)	๒๕๖๙ (บาท)	๒๕๗๐ (บาท)			
๑๐	ส่งเสริมพัฒนาคุณภาพมังคุด (ปรับปรุงอาชีพเดิม)	เพื่อให้ผลผลิตมีคุณภาพ	เกษตรกรชาวสวนมังคุด ในเขตเทศบาล (อุดหนุน สนง.เกษตร อำเภอพะโต๊ะ) ๑ ครั้ง/ปี	๒๐,๐๐๐	-	-	-	-	จำนวนครั้งในการ อุดหนุน	ผลผลิตมีคุณภาพ	สำนักปลัด สนง.เกษตร อ.พะโต๊ะ
๑๑	โครงการส่งเสริมการลดใช้ สารเคมี	เพื่อผู้ผลิต ผู้บริโภค ปลอดภัย	รับสมัครเกษตรกรเข้า ร่วมโครงการ ๕๐ คน (อุดหนุน สนง.เกษตร อำเภอพะโต๊ะ)	๑๐,๐๐๐	-	๑๐,๐๐๐	-	๑๐,๐๐๐	จำนวนเกษตรกรที่ เข้าร่วมโครงการ	ผู้ผลิต ผู้บริโภคปลอดภัย สารพิษ	สำนักปลัด สนง.เกษตร อ.พะโต๊ะ
๑๒	โครงการเกษตรกรบ้านตัวอย่าง	เพื่อให้เกษตรกรรู้จักดำเนิน ชีวิตประจำวันแบบ เศรษฐกิจพอเพียง	รับสมัครเกษตรกรเข้า ร่วมโครงการ ๕๐ คน (อุดหนุน สนง.เกษตร อำเภอพะโต๊ะ)	๑๐,๐๐๐	-	๑๐,๐๐๐	-	๑๐,๐๐๐	จำนวนเกษตรกรที่ เข้าร่วมโครงการ	เกษตรกรมีคุณภาพ ชีวิตที่ดีขึ้น	สำนักปลัด สนง.เกษตร อ.พะโต๊ะ
๑๓	โครงการประกันราคาผลผลิตทาง การเกษตร	เพื่อประกันราคาผลผลิตทาง การเกษตรให้กับประชาชน ในเขตทต.พะโต๊ะ	ประชาชนในเขต ทต.พะโต๊ะ	๒๕,๐๐๐	๒๕,๐๐๐	๒๕,๐๐๐	๒๕,๐๐๐	๒๕,๐๐๐	ความพึงพอใจของ ประชาชนในเขต ทต.พะโต๊ะ	มีการประกันราคา ผลผลิตทางการเกษตร	สำนักปลัด
๑๔	โครงการส่งเสริมอาชีพเพิ่ม รายได้	เพื่อส่งเสริมเพิ่มอาชีพรายได้ ให้กับประชาชนในเขต ทต.พะโต๊ะ	ประชาชนในเขต ทต.พะโต๊ะ	๓๐,๐๐๐	๓๐,๐๐๐	๓๐,๐๐๐	๓๐,๐๐๐	๓๐,๐๐๐	ความพึงพอใจของ ประชาชนในเขต ทต.พะโต๊ะ	ประชาชนในเขต ทต.พะโต๊ะได้รับการ ส่งเสริมอาชีพ	สำนักปลัด

ที่	โครงการ/กิจกรรม	วัตถุประสงค์	เป้าหมาย (ผลผลิตของโครงการ)	งบประมาณ					ตัวชี้วัด (KPI)	ผลที่คาดว่าจะได้รับ	หน่วยงาน รับผิดชอบหลัก
				๒๕๖๖ (บาท)	๒๕๖๗ (บาท)	๒๕๖๘ (บาท)	๒๕๖๙ (บาท)	๒๕๗๐ (บาท)			
๑๕	โครงการส่งเสริมอาชีพตัดผม ทำอาหารแปรรูป และผ้าบาติก	เพื่อส่งเสริมอาชีพเพิ่มรายได้ ให้กับประชาชนในเขต ทต.พะโต๊ะ	ประชาชนในเขต ทต.พะโต๊ะ	๑๕,๐๐๐	๑๕,๐๐๐	๑๕,๐๐๐	๑๕,๐๐๐	๑๕,๐๐๐	ความพึงพอใจของ ประชาชนในเขต ทต.พะโต๊ะ	ประชาชนในเขต ทต. พะโต๊ะ ได้รับการ ส่งเสริม	สำนักปลัด
๑๖	โครงการเสริมสร้างศักยภาพกลุ่ม รวบรวมผลผลิตมังคุด	เพื่อเสริมสร้างศักยภาพกลุ่ม รวบรวมผลผลิตมังคุด	จัดซื้อเครื่องคัดตะกร้า	-	๑๐๐,๐๐๐	-	-	-	ความพึงพอใจของ ประชาชนในเขต ทต.พะโต๊ะ	ประชาชนในเขต ทต. พะโต๊ะ ได้รับการ ส่งเสริมศักยภาพ	สำนักปลัด
๑๗	โครงการเพิ่มประสิทธิภาพ คุณภาพผลผลิตทางการเกษตร	เพื่อเพิ่มประสิทธิภาพ คุณภาพผลผลิตทางการ เกษตร	ผลผลิตทางการเกษตร ของประชาชนในเขต ทต.พะโต๊ะ	๓๐,๐๐๐	๓๐,๐๐๐	๓๐,๐๐๐	๓๐,๐๐๐	๓๐,๐๐๐	ความพึงพอใจของ ประชาชนในเขต ทต.พะโต๊ะ	ผลผลิตทางการเกษตร ของประชาชนในเขต ทต.พะโต๊ะ มีประสิทธิ ภาพ	สำนักปลัด
รวม	๑๗ โครงการ	-	-	๓๙๐,๐๐๐	๕๕๐,๐๐๐	๓๗๐,๐๐๐	๓๕๐,๐๐๐	๓๗๐,๐๐๐	-	-	-

รายละเอียดโครงการพัฒนา
แผนพัฒนาท้องถิ่น (พ.ศ. ๒๕๖๖ - ๒๕๗๐)
เทศบาลตำบลพะโต๊ะ อำเภอบ้านฝาง จังหวัดชุมพร

ก. ยุทธศาสตร์จังหวัดที่ ๔ การสร้างคนคุณภาพ การพัฒนาสังคมแห่งความสันติสุข ปลอดภัย และการพัฒนาชุมชนให้มีความมั่นคงตามหลักปรัชญาของเศรษฐกิจพอเพียง

ข. ยุทธศาสตร์การพัฒนาของ อบท. ในเขตจังหวัด ยุทธศาสตร์ ที่ ๒ การส่งเสริมคุณภาพชีวิต

๒. ยุทธศาสตร์การพัฒนาส่งเสริมคุณภาพชีวิต

๒.๖ แผนงานการศาสนา วัฒนธรรม และนันทนาการ

ที่	โครงการ/กิจกรรม	วัตถุประสงค์	เป้าหมาย (ผลผลิตของโครงการ)	งบประมาณ					ตัวชี้วัด (KPI)	ผลที่คาดว่าจะได้รับ	หน่วยงาน รับผิดชอบ หลัก
				๒๕๖๖ (บาท)	๒๕๖๗ (บาท)	๒๕๖๘ (บาท)	๒๕๖๙ (บาท)	๒๕๗๐ (บาท)			
๑	โครงการหรรรมกีฬาเด็กและเยาวชน	จัดเวทีให้เด็กและเยาวชนได้แสดงออกถึงทักษะกีฬา	เด็กและเยาวชน ๑,๒๐๐ คน	๘๐,๐๐๐	๘๐,๐๐๐	๘๐,๐๐๐	๘๐,๐๐๐	๘๐,๐๐๐	จำนวนเด็กและเยาวชนได้ร่วมเวที ร้อยละ ๓๐	เด็กและเยาวชนได้แสดงออกถึงทักษะกีฬาตามเกณฑ์	กองการศึกษา
๒	โครงการเข้าร่วมแข่งขันกีฬาที่หน่วยงานอื่นเป็นเจ้าภาพ	เพื่อสร้างสัมพันธ์ระหว่างหน่วยงาน/อปท.อื่นในจังหวัดชุมพร	นักกีฬา จำนวน ๓๐ คน	๕๐,๐๐๐	๕๐,๐๐๐	๕๐,๐๐๐	๕๐,๐๐๐	๕๐,๐๐๐	ร้อยละ ๘๐ ของนักกีฬาได้เข้าร่วมโครงการ	ประชาชนในเขตพื้นที่ได้สร้างสัมพันธ์กับประชาชนในเขตจังหวัดโดยใช้กีฬาเป็นสื่อ	กองการศึกษา
๓	โครงการกีฬาปฐมวัย	เพื่อปลูกฝังระเบียบวินัยและการมีน้ำใจนักกีฬาให้เด็กปฐมวัย	เด็กปฐมวัย จำนวน ๒๐๐ คน	๔๐,๐๐๐	๔๐,๐๐๐	๔๐,๐๐๐	๔๐,๐๐๐	๔๐,๐๐๐	ร้อยละ ๘๐ ของเด็กปฐมวัยได้เข้าร่วมโครงการ	เด็กปฐมวัยรู้ระเบียบวินัย มีน้ำใจนักกีฬา	กองการศึกษา

ที่	โครงการ/กิจกรรม	วัตถุประสงค์	เป้าหมาย (ผลผลิตของโครงการ)	งบประมาณ					ตัวชี้วัด (KPI)	ผลที่คาดว่าจะได้รับ	หน่วยงาน รับผิดชอบ หลัก
				๒๕๖๖ (บาท)	๒๕๖๗ (บาท)	๒๕๖๘ (บาท)	๒๕๖๙ (บาท)	๒๕๗๐ (บาท)			
๔	โครงการแข่งขันกีฬาฟุตบอล สำหรับเด็ก เยาวชน และ ประชาชนทั่วไป	เพื่อให้เด็ก เยาวชน และ ประชาชนทั่วไปได้ใช้เวลา ว่างให้เกิดประโยชน์	เด็ก เยาวชน และ ประชาชนทั่วไป จำนวน ๑๕๐ คน	๘๐,๐๐๐	๘๐,๐๐๐	๘๐,๐๐๐	๘๐,๐๐๐	๘๐,๐๐๐	ร้อยละ ๘๐ ของผู้เข้า ร่วมโครงการ	เด็ก เยาวชน และ ประชาชนทั่วไปได้ใช้ เวลาว่างให้เกิดประโยชน์	กอง การศึกษา
๕	โครงการแข่งขันฟุตบอล ๕ ธันวาคม	เพื่อเป็นการส่งเสริมความ สามัคคี และเยาวชนหัน มาใช้เวลาว่างให้เกิด ประโยชน์	ประชาชนและเยาวชน จำนวน ๑๒๐ คน	๒๕๐,๐๐๐	๒๕๐,๐๐๐	๒๕๐,๐๐๐	๒๕๐,๐๐๐	๒๕๐,๐๐๐	ร้อยละ ๘๐ ของ ประชาชนและเยาวชน ที่เข้าร่วมโครงการ	ประชาชน เยาวชนมี ความสามัคคี และใช้ เวลาว่างให้เป็น ประโยชน์	กอง การศึกษา
๖	โครงการฝึกอบรมด้านทักษะ พื้นฐานแก่ประชาชนและ เยาวชนด้านกีฬาอ.พะโต๊ะ	เพื่อเป็นการส่งเสริม ทักษะพื้นฐานด้านกีฬา ให้แก่ประชาชน	ประชาชนในเขตเทศบาล	๕๐,๐๐๐	๕๐,๐๐๐	๕๐,๐๐๐	๕๐,๐๐๐	๕๐,๐๐๐	ร้อยละ ๘๐ ของผู้เข้า ร่วมโครงการ	ประชาชนมีทักษะพื้น ฐานด้านกีฬามากขึ้น	กองการศึกษา
๗	โครงการอบรมผู้ตัดสินด้านกีฬา อ.พะโต๊ะ	เพื่อส่งเสริมให้ผู้ตัดสินด้าน กีฬามีความชำนาญมาก ขึ้น	ประชาชนในเขตเทศบาล	๕๐,๐๐๐	๕๐,๐๐๐	๕๐,๐๐๐	๕๐,๐๐๐	๕๐,๐๐๐	ร้อยละ ๘๐ ของผู้เข้า ร่วมอบรม	ผู้ตัดสินด้านกีฬามีความ ชำนาญมากขึ้น	กองการศึกษา
๘	โครงการกีฬาและนันทนาการ ส่งเสริมคุณภาพชีวิต	เพื่อส่งเสริมพัฒนาคุณภาพ ชีวิตด้านร่างกายและจิตใจ	ออกกำลังกาย แอโรบิค	๑๐,๐๐๐	๑๐,๐๐๐	๑๐,๐๐๐	๑๐,๐๐๐	๑๐,๐๐๐	ความพึงพอใจของ ประชาชนในเขต ทต. พะโต๊ะ	ประชาชนมีคุณภาพชีวิต ที่ดี	กองการศึกษา
รวม	๘ โครงการ	-	-	๖๑๐,๐๐๐	๖๑๐,๐๐๐	๖๑๐,๐๐๐	๖๑๐,๐๐๐	๖๑๐,๐๐๐	-	-	-

รายละเอียดโครงการพัฒนา
แผนพัฒนาท้องถิ่น (พ.ศ. ๒๕๖๖ - ๒๕๗๐)
เทศบาลตำบลพะโต๊ะ อำเภอยะเฒ่า จังหวัดชุมพร

ก. ยุทธศาสตร์จังหวัดที่ ๔ การสร้างคนคุณภาพ การพัฒนาสังคมแห่งความสันติสุข ปลอดภัย และการพัฒนาชุมชนให้มีความมั่นคงตามหลักปรัชญาของเศรษฐกิจพอเพียง

ข. ยุทธศาสตร์การพัฒนาของ อบต. ในเขตจังหวัด ยุทธศาสตร์ ที่ ๒ การส่งเสริมคุณภาพชีวิต

๒. ยุทธศาสตร์การพัฒนาส่งเสริมคุณภาพชีวิต

๒.๗ แผนงานอุตสาหกรรมและการโยธา

ที่	โครงการ/กิจกรรม	วัตถุประสงค์	เป้าหมาย (ผลผลิตของโครงการ)	งบประมาณ					ตัวชี้วัด (KPI)	ผลที่คาดว่าจะได้รับ	หน่วยงาน รับผิดชอบ หลัก
				๒๕๖๖ (บาท)	๒๕๖๗ (บาท)	๒๕๖๘ (บาท)	๒๕๖๙ (บาท)	๒๕๗๐ (บาท)			
๑	โครงการซ่อมปรับปรุงเตาเผาขยะและอาคาร	เพื่อให้เตาเผาขยะและอาคารได้รับการบำรุงรักษา	ซ่อมปรับปรุงเตาเผาขยะและอาคาร ๒ เตา	๖๐๐,๐๐๐	-	-	-	-	จำนวนเตาเผาขยะที่ซ่อมปรับปรุง	เตาเผาขยะได้รับการบำรุงรักษา	กองสาธารณสุข
๒	โครงการก่อสร้างบ่อบำบัดน้ำเสียเตาเผาขยะ	เพื่อแก้ไขปัญหามลพิษด้านต่างๆ	ก่อสร้างบ่อบำบัดน้ำเสียเตาเผาขยะ ๑ บ่อ	๒๐๐,๐๐๐	-	-	-	-	จำนวนบ่อบำบัดน้ำเสียที่มีการก่อสร้าง	ประชาชนไม่เสี่ยงต่อการเป็นโรคต่างๆ	กองสาธารณสุข
๓	โครงการปรับปรุงพื้นที่ลาดสัด	เพื่อให้มีตลาดสดที่ถูกลักษณะ	ปรับปรุงพื้นที่ลาดสัด ๑ แห่ง	๖๐,๐๐๐	-	-	-	-	จำนวนแห่งที่ปรับปรุงพื้นที่ลาดสัด	มีตลาดสดที่ถูกลักษณะ	กองสาธารณสุข
๔	โครงการปรับปรุงพื้นที่อาคารเตาเผาขยะ	เพื่อลดโรคและป้องกันเชื้อโรคต่างๆ	ปรับปรุงพื้นที่อาคารเตาเผาขยะ ๑ แห่ง	๕๐,๐๐๐	-	๕๐,๐๐๐	-	-	จำนวนแห่งที่ปรับปรุงพื้นที่อาคารเตาเผาขยะ	ลดโรคและป้องกันเชื้อโรคต่างๆ ได้	กองสาธารณสุข

ที่	โครงการ/กิจกรรม	วัตถุประสงค์	เป้าหมาย (ผลผลิตของโครงการ)	งบประมาณ					ตัวชี้วัด (KPI)	ผลที่คาดว่าจะได้รับ	หน่วยงาน รับผิดชอบหลัก
				๒๕๖๖ (บาท)	๒๕๖๗ (บาท)	๒๕๖๘ (บาท)	๒๕๖๙ (บาท)	๒๕๗๐ (บาท)			
๕	โครงการปรับปรุงระบบบำบัดน้ำเสียบริเวณตลาดสด	เพื่อให้มีตลาดสดที่ถูกสุขลักษณะ	ปรับปรุงระบบบำบัดน้ำเสียบริเวณตลาดสด ๑ แห่ง	๓๐,๐๐๐	-	-	๓๐,๐๐๐	-	จำนวนแห่งที่ปรับปรุงระบบบำบัดน้ำเสียบริเวณตลาดสด	มีตลาดสดที่ถูกสุขลักษณะ	กองสาธารณสุข
๖	โครงการปรับปรุงซ่อมแซมอาคารคัดแยกขยะ หมู่ที่ ๔	เพื่อปรับปรุงซ่อมแซมอาคารคัดแยกขยะสามารถใช้งานได้ตามปกติ	ปรับปรุงซ่อมแซมอาคารคัดแยกขยะ กว้าง ๘.๐๐ เมตร ยาว ๑๒.๐๐ เมตร ตามที่เทศบาลกำหนด	-	๕๐๐,๐๐๐	-	-	-	อาคารที่ได้รับการปรับปรุงซ่อมแซม	มีอาคารคัดแยกขยะที่สะอาดและได้มาตรฐาน	กองสาธารณสุข
๗	โครงการปรับปรุงต่อเติมอาคารอาคารคัดแยกขยะ หมู่ที่ ๔	เพื่อปรับปรุงต่อเติมอาคารคัดแยกขยะ	ปรับปรุงต่อเติมอาคารคัดแยกขยะ กว้าง ๘.๐๐ เมตร ยาว ๘.๐๐ เมตร ตามที่เทศบาลกำหนด	๕๐๐,๐๐๐	-	-	-	-	อาคารที่ได้รับการปรับปรุงต่อเติม	มีอาคารคัดแยกขยะที่สะอาดและได้มาตรฐาน	กองสาธารณสุข
๘	โครงการก่อสร้างลาน คสล. ด้านหน้าโรงผสมปุ๋ย หมู่ที่ ๔	เพื่อให้มีพื้นที่คัดแยกขยะเพิ่มขึ้น	ลาน คสล. กว้าง ๘.๐๐ เมตร ยาว ๑๕.๐๐ เมตร หรือมีพื้นที่ไม่น้อยกว่า ๑๒๐ ตารางเมตร ตามที่เทศบาลกำหนด	-	๕๐๐,๐๐๐	-	-	-	อาคารที่ได้รับการปรับปรุงต่อเติม	มีอาคารคัดแยกขยะที่สะอาดและได้มาตรฐาน	กองช่าง
๙	โครงการก่อสร้างลานรับซื้อผลผลิตทางการเกษตร อำเภอพะโต๊ะ	เพื่อให้เกษตรกรมีจุดรับซื้อผลผลิตทางการเกษตรที่มีคุณภาพ	ปรับพื้นที่กว้าง ๕๐.๐๐ เมตร ยาว ๑๒๐.๐๐ เมตร หรือมีพื้นที่ไม่น้อยกว่า ๖,๐๐๐ ตร.ม. รายละเอียดยกตามที่เทศบาลกำหนด	-	-	๓๕๐,๐๐๐	-	-	จำนวนประชาชนและเกษตรกร	ส่งเสริมราคาผลผลิตและเสริมสร้างรายได้ของเกษตรกร	กองช่าง

ที่	โครงการ/กิจกรรม	วัตถุประสงค์	เป้าหมาย (ผลผลิตของโครงการ)	งบประมาณ					ตัวชี้วัด (KPI)	ผลที่คาดว่าจะได้รับ	หน่วยงาน รับผิดชอบหลัก
				๒๕๖๖ (บาท)	๒๕๖๗ (บาท)	๒๕๖๘ (บาท)	๒๕๖๙ (บาท)	๒๕๗๐ (บาท)			
๑๐	โครงการก่อสร้างอาคารอเนกประสงค์ ศพด.ทต.พะโต๊ะ หมู่ที่ ๘	เพื่อให้ เด็กนักเรียนมีพื้นที่ทำกิจกรรม ต่างๆ	อาคารอเนกประสงค์ ขนาดกว้าง ๑๒.๐๐ เมตร ยาว ๑๕.๐๐ เมตร สูง ๓.๕๐ เมตร รายละเอียดตามแบบที่เทศบาลกำหนด	-	๘๕๐,๐๐๐	-	-	-	จำนวนนักเรียนที่ใช้	มีอาคารใช้ในการทำกิจกรรมและสนามเด็กเล่นที่มาตรฐาน	กองการศึกษา
๑๑	โครงการปรับปรุงซ่อมแซมประตูหน้าต่าง อาคารเรียน ๑	เพื่อให้อาคารเรียนมีความแข็งแรง ทนทาน และปลอดภัยสำหรับเด็ก	อาคารเรียน ๑ ของศพด.ทต.พะโต๊ะ จำนวน ๑ อาคาร	๔๐,๐๐๐	-	-	-	-	จำนวนอาคารที่ได้รับการซ่อมแซม	อาคารมีความแข็งแรงและปลอดภัย	กองการศึกษา
๑๒	โครงการก่อสร้างหลังคาและปรับปรุงที่ล้างจานข้างโรงอาหาร	เพื่อใช้ล้างจานและงานทั่วไป	ก่อสร้างหลังคาและปรับปรุงที่ล้างจานข้างโรงอาหารศพด.ทต.พะโต๊ะ ๑ ศูนย์	-	๑๐๐,๐๐๐	-	-	-	จำนวนศูนย์ที่ก่อสร้างหลังคาและปรับปรุงที่ล้างจานข้างโรงอาหาร	มีที่ล้างจานพร้อมหลังคา	กองการศึกษา
๑๓	โครงการก่อสร้างที่ปัสสาวะสำหรับเด็กผู้ชาย	เพื่อให้มีที่ปัสสาวะเพียงพอกับจำนวนนักเรียน	ก่อสร้างที่ปัสสาวะสำหรับเด็กผู้ชาย ๑๐ ที่	๒๐,๐๐๐	-	-	-	-	จำนวนที่ปัสสาวะสำหรับเด็กผู้ชาย	เด็กนักเรียน ศพด.มีที่ปัสสาวะที่เพียงพอ	กองการศึกษา
๑๔	โครงการปรับปรุงห้องครัวและที่ประกอบอาหารของ ศพด.	เพื่อใช้ประกอบอาหาร	ปรับปรุงห้องครัวและที่ประกอบอาหารของ ศพด.ทต.พะโต๊ะ ๑ ศูนย์	-	๑๐๐,๐๐๐	-	-	-	จำนวนศูนย์ที่ปรับปรุงห้องครัวและที่ประกอบอาหาร	มีห้องครัวประกอบอาหาร	กองการศึกษา

ที่	โครงการ/กิจกรรม	วัตถุประสงค์	เป้าหมาย (ผลผลิตของโครงการ)	งบประมาณ					ตัวชี้วัด (KPI)	ผลที่คาดว่าจะได้รับ	หน่วยงาน รับผิดชอบ หลัก
				๒๕๖๖ (บาท)	๒๕๖๗ (บาท)	๒๕๖๘ (บาท)	๒๕๖๙ (บาท)	๒๕๗๐ (บาท)			
๑๕	โครงการปรับปรุงต่อเติมห้องเรียน ศพด.ทต.พะโต๊ะ	เพื่อให้มีพื้นที่ในการทำกิจกรรมที่เพียงพอ	อาคาร ๑ ปรับปรุงต่อเติมทำห้องเก็บของ อาคาร ๓ (ห้องสมุด) ปรับปรุง ต่อเติมห้องสมุด ปรับปรุงห้องธุรการ	-	-	๒๐๐,๐๐๐	-	-	จำนวนอาคารที่ได้รับ การปรับปรุง	มีพื้นที่ในการทำ กิจกรรมเพิ่มขึ้น	กองการศึกษา
๑๖	โครงการซ่อมแซมปรับปรุงศูนย์โอท็อป	เพื่อปรับปรุงซ่อมแซมอาคารศูนย์โอท็อปให้มีสภาพพร้อมใช้งาน	ปรับปรุงซ่อมแซมระบบหลังคาฝ้าเพดาน ประตู-หน้าต่างห้องน้ำ สี และอื่นๆ ที่ชำรุดเสียหาย อาคารศูนย์จำหน่ายสินค้าการเกษตร ขนาด ๖.๐๐x๑๖.๐๐ เมตร	-	-	-	๔๐๐,๐๐๐	-	อาคารศูนย์ OTOP ได้ รับการปรับปรุง ซ่อมแซม	อาคารศูนย์ OTOP มีสภาพพร้อมใช้งาน	กองช่าง
๑๗	โครงการปรับปรุงศูนย์จำหน่ายสินค้าเกษตรและชุมชน (ตลาดนัดเทศบาล)	-เพื่อปรับปรุงโครงสร้างของสถานที่ตลาดนัดวันอังคารที่ชำรุด(ศูนย์จำหน่ายสินค้าเกษตรและชุมชน)	ซ่อมแซมโครงสร้างพื้นฐานตลาดสดที่ชำรุด ๑ แห่ง	๕๐๐,๐๐๐	-	-	-	-	จำนวนแห่งที่ได้ ซ่อมแซมตลาดสดที่ ชำรุด	ศูนย์จำหน่ายสินค้า เกษตรและชุมชนได้รับ การปรับปรุง	กอง สาธารณสุขฯ
๑๘	โครงการวาดภาพและทาสีรั้วโรงเรียน	เพื่อปรับปรุงภูมิทัศน์ให้สวยงาม	รั้วศพด.ทต.พะโต๊ะ จำนวน ๑ ศูนย์	๑๕๐,๐๐๐	-	๑๕๐,๐๐๐	-	-	จำนวนศูนย์ที่ได้รับ การปรับปรุง	รั้วโรงเรียน ศพด.พะโต๊ะ สวยงาม	กองการศึกษา

ที่	โครงการ/กิจกรรม	วัตถุประสงค์	เป้าหมาย (ผลผลิตของโครงการ)	งบประมาณ					ตัวชี้วัด (KPI)	ผลที่คาดว่าจะ ได้รับ	หน่วยงาน รับผิดชอบ หลัก
				๒๕๖๖ (บาท)	๒๕๖๗ (บาท)	๒๕๖๘ (บาท)	๒๕๖๙ (บาท)	๒๕๗๐ (บาท)			
๑๙	โครงการทำสื่อการเรียน	เพื่อปรับอาคารเรียนให้สวยงาม	อาคารเรียน ศพด.ทต.พะโต๊ะ	๑๐๐,๐๐๐	-	-	-	-	จำนวนอาคารเรียน	อาคารเรียนสวยงาม	กองการศึกษา
๒๐	โครงการติดตั้งกันสาดหน้าอาคารเรียนและทางเดินเท้าอาคารเรียน (ศพด.ทต.พะโต๊ะ)	เพื่อก่อสร้างติดตั้งกันสาดหน้าอาคารเรียนและทางเดินเท้าอาคารเรียน (ศพด.พะโต๊ะ)	ติดตั้งกันสาดหน้าอาคารเรียนและทางเดินเท้าอาคารเรียน (ศพด.พะโต๊ะ)	-	-	๑๐๐,๐๐๐	-	-	จำนวน ๑ อาคาร	เด็กนักเรียนศพด.ทต.พะโต๊ะได้รับความสะดวกและความปลอดภัย	กองการศึกษา
๒๑	โครงการปูพื้นยางหน้าอาคารเรียน ศพด.ทต.พะโต๊ะ	เพื่อให้มีพื้นที่สำหรับเด็กได้ทำกิจกรรมเพียงพอและปลอดภัย	ปูพื้นยางหน้าอาคารเรียนอาคารเรียน ๑ อาคารเรียน ๒ ศพด.ทต.พะโต๊ะ	๑๕๐,๐๐๐	-	-	-	-	จำนวนอาคารเรียน	เด็กมีพื้นที่ทำกิจกรรมที่เหมาะสมสำหรับเด็กปฐมวัย	กองการศึกษา
๒๒	โครงการติดตั้งป้ายตาข่ายหน้าศพด.ทต.พะโต๊ะ	เพื่อไว้ติดป้ายประชาสัมพันธ์ต่างของ ศพด.ทต.พะโต๊ะ	ติดตั้งป้ายตาข่าย ศพด.ทต.พะโต๊ะ	-	๑๐๐,๐๐๐	-	-	-	จำนวนป้ายตาข่ายที่มีการติดตั้ง	มีป้ายตาข่ายสำหรับติดป้ายประชาสัมพันธ์หน้าศพด.ทต.พะโต๊ะ	กองการศึกษา
รวม	๒๒ โครงการ			๒,๕๐๐,๐๐๐	๒,๑๕๐,๐๐๐	๑,๒๕๐,๐๐๐	๔๓๐,๐๐๐	-			

รายละเอียดโครงการพัฒนา
แผนพัฒนาท้องถิ่น (พ.ศ. ๒๕๖๖ - ๒๕๗๐)
เทศบาลตำบลพะโต๊ะ อำเภอบ้านฝาง จังหวัดชุมพร

ก. ยุทธศาสตร์จังหวัดที่ ๔ การสร้างคนคุณภาพ การพัฒนาสังคมแห่งความสันติสุข ปลอดภัย และการพัฒนาชุมชนให้มีความมั่นคงตามหลักปรัชญาของเศรษฐกิจพอเพียง

ข. ยุทธศาสตร์การพัฒนาของ อปท. ในเขตจังหวัด ยุทธศาสตร์ ที่ ๒ การส่งเสริมคุณภาพชีวิต

๒. ยุทธศาสตร์การพัฒนาส่งเสริมคุณภาพชีวิต

๒.๘ แผนงานงบกลาง

ที่	โครงการ/กิจกรรม	วัตถุประสงค์	เป้าหมาย (ผลผลิตของโครงการ)	งบประมาณ					ตัวชี้วัด (KPI)	ผลที่คาดว่าจะได้รับ	หน่วยงาน รับผิดชอบ หลัก
				๒๕๖๖ (บาท)	๒๕๖๗ (บาท)	๒๕๖๘ (บาท)	๒๕๖๙ (บาท)	๒๕๗๐ (บาท)			
๑	โครงการสมทบเงินกองทุน สวัสดิการชุมชนเทศบาลตำบล พะโต๊ะ	เพื่อดำเนินการร่วมกับ กองทุนสวัสดิการชุมชน	สมทบเงินกองทุน สวัสดิการชุมชน เทศบาลตำบลพะโต๊ะ ในอัตรา ๑:๑ ของเงิน สมทบจากสมาชิก กองทุน ๑ กองทุน	๔๐,๐๐๐	๔๐,๐๐๐	๔๐,๐๐๐	๔๐,๐๐๐	๔๐,๐๐๐	จำนวนกองทุนที่ สมทบ	ประชาชนได้รับการคุ้มครองตั้งแต่เกิดจนตาย	สำนักปลัด กอง สาธารณสุข
๒	ค่าใช้จ่ายเบี้ยยังชีพผู้สูงอายุ	เพื่อจ่ายเป็นค่าเบี้ยยังชีพ ผู้สูงอายุและเพื่อให้ผู้ สูงอายุมีความเป็นอยู่ที่ดี	ผู้สูงอายุในเขตเทศบาล	๒,๐๐๐,๐๐๐	๒,๐๐๐,๐๐๐	๒,๐๐๐,๐๐๐	๒,๐๐๐,๐๐๐	๒,๐๐๐,๐๐๐	ผู้สูงอายุร้อยละ ๑๐๐ ได้รับความช่วยเหลือ	มีเงินจ่ายเป็นค่าเบี้ย ยังชีพผู้สูงอายุ	สำนักปลัด
๓	ค่าใช้จ่ายเบี้ยยังชีพผู้พิการ	เพื่อจ่ายเป็นค่าเบี้ยยังชีพ ผู้พิการและเพื่อให้ผู้พิการ มีความเป็นอยู่ที่ดี	ผู้พิการในเขตเทศบาล	๕๐๐,๐๐๐	๕๐๐,๐๐๐	๕๐๐,๐๐๐	๕๐๐,๐๐๐	๕๐๐,๐๐๐	ผู้พิการร้อยละ ๑๐๐ ได้รับความช่วยเหลือ	มีเงินจ่ายเป็นค่าเบี้ย ยังชีพผู้พิการ	สำนักปลัด

ที่	โครงการ/กิจกรรม	วัตถุประสงค์	เป้าหมาย (ผลผลิตของโครงการ)	งบประมาณ					ตัวชี้วัด (KPI)	ผลที่คาดว่าจะได้รับ	หน่วยงาน รับผิดชอบ หลัก
				๒๕๖๖ (บาท)	๒๕๖๗ (บาท)	๒๕๖๘ (บาท)	๒๕๖๙ (บาท)	๒๕๗๐ (บาท)			
๔	ค่าใช้จ่ายเบี้ยยังชีพผู้ป่วยเอดส์	เพื่อจ่ายเป็นค่าเบี้ยยังชีพผู้ป่วยเอดส์และเพื่อให้มีความเป็นอยู่ที่ดีขึ้น	ผู้ป่วยเอดส์ในเขตเทศบาล	๖,๐๐๐	๖,๐๐๐	๖,๐๐๐	๖,๐๐๐	๖,๐๐๐	ผู้ป่วยเอดส์ ร้อยละ ๑๐๐ ได้รับความช่วยเหลือ	มีเงินจ่ายเป็นค่าเบี้ยยังชีพผู้ป่วยเอดส์	สำนักปลัด
๕	โครงการสมทบกองทุนหลักประกันสุขภาพเทศบาลตำบลพะโต๊ะ	เพื่อสมทบงบประมาณร่วมกับสปสช.แก่กองทุนหลักประกันสุขภาพเทศบาลตำบลพะโต๊ะ	สมทบงบประมาณแก่กองทุนสุขภาพตามรายหัวประชากร ๑ ครั้ง/ปี	๔๐,๐๐๐	๔๐,๐๐๐	๔๐,๐๐๐	๔๐,๐๐๐	๔๐,๐๐๐	จำนวนครั้งในการสมทบงบประมาณแก่กองทุนสุขภาพฯ	มีกองทุนสุขภาพระดับตำบลเพื่อดำเนินการสร้างเสริมสุขภาพแก่ประชาชนในพื้นที่	กองสาธารณสุข
รวม	๕ โครงการ	-	-	๒,๕๘๖,๐๐๐	๒,๕๘๖,๐๐๐	๒,๕๘๖,๐๐๐	๒,๕๘๖,๐๐๐	๒,๕๘๖,๐๐๐	-	-	-

รายละเอียดโครงการพัฒนา
แผนพัฒนาท้องถิ่น (พ.ศ. ๒๕๖๖ - ๒๕๗๐)
เทศบาลตำบลพะโต๊ะ อำเภอบ้านฝาง จังหวัดชุมพร

ก. ยุทธศาสตร์จังหวัดที่ ๔ การสร้างคนคุณภาพ การพัฒนาสังคมแห่งความสันติสุข ปลอดภัย และการพัฒนาชุมชนให้มีความมั่นคงตามหลักปรัชญาของเศรษฐกิจพอเพียง

ข. ยุทธศาสตร์การพัฒนาของ อปท. ในเขตจังหวัด ๓ ยุทธศาสตร์การพัฒนาด้านการจัดระเบียบชุมชน/สังคม และการรักษาความสงบเรียบร้อย

๓. ยุทธศาสตร์การพัฒนาด้านการจัดระเบียบชุมชน/สังคม และการรักษาความสงบเรียบร้อย

๓.๑ แผนงานรักษาความสงบภายใน

ที่	โครงการ/กิจกรรม	วัตถุประสงค์	เป้าหมาย (ผลผลิตของโครงการ)	งบประมาณ					ตัวชี้วัด (KPI)	ผลที่คาดว่าจะได้รับ	หน่วยงาน รับผิดชอบหลัก
				๒๕๖๖ (บาท)	๒๕๖๗ (บาท)	๒๕๖๘ (บาท)	๒๕๖๙ (บาท)	๒๕๗๐ (บาท)			
๑	โครงการช่วยเหลือผู้ประสบภัย ต่างๆ	เพื่อช่วยเหลือผู้ประสบภัย ต่างๆ	ช่วยเหลือผู้ประสบภัย ต่างๆเช่น อุทกภัย ฯลฯ	๒๐,๐๐๐	๒๐,๐๐๐	๒๐,๐๐๐	๒๐,๐๐๐	๒๐,๐๐๐	จำนวนร้อยละ ๑๐๐ ผู้ประสบภัยได้รับความช่วยเหลือ	ผู้ประสบภัยได้รับการช่วยเหลืออย่าง ทันถ่วงที	สำนักปลัด
๒	โครงการฝึกอบรม/ทบทวน อปพร.	เพื่อเตรียมความพร้อมใน การป้องกันและบรรเทา สาธารณภัย	ฝึกอบรม/ทบทวน อปพร. ให้กับสมาชิก อปพร. ๑ ครั้ง/ปี	๒๐,๐๐๐	๒๐,๐๐๐	๒๐,๐๐๐	๒๐,๐๐๐	๒๐,๐๐๐	จำนวนครั้งในการ จัดกิจกรรม	บุคลากรมีความรู้ ความสามารถพร้อม สำหรับการปฏิบัติงาน	สำนักปลัด
๓	โครงการฝึกซ้อมแผนป้องกัน ภัยฝ่ายพลเรือน	เพื่อเตรียมความพร้อมใน การป้องกันและบรรเทา สาธารณภัย	ฝึกซ้อมแผนป้องกันภัย ฝ่ายพลเรือนเทศบาล ตำบลพะโต๊ะ ๑ ครั้ง/ปี	๒๐,๐๐๐	๒๐,๐๐๐	๒๐,๐๐๐	๒๐,๐๐๐	๒๐,๐๐๐	จำนวนครั้งในการ ฝึกซ้อมแผนป้องกัน	มีความพร้อมในการ ป้องกันและบรรเทา สาธารณภัย	สำนักปลัด
๔	โครงการซ่อมแซมใหญ่รถ บรรทุกน้ำและรถดับเพลิง	เพื่อให้รถบรรทุกน้ำและ รถดับเพลิงอยู่ในสภาพที่ พร้อมจะใช้งานได้ตลอด เวลา	ซ่อมแซมใหญ่รถบรรทุก น้ำและรถดับเพลิง	-	๕๐๐,๐๐๐	-	๕๐๐,๐๐๐	-	ร้อยละ ๑๐๐ ของ รถบรรทุกน้ำและ รถดับเพลิง ได้รับความ การซ่อมแซม	มีรถบรรทุกน้ำและ รถดับเพลิงอยู่ใน สภาพที่พร้อมใช้งาน	สำนักปลัด

ที่	โครงการ/กิจกรรม	วัตถุประสงค์	เป้าหมาย (ผลผลิตของโครงการ)	งบประมาณ					ตัวชี้วัด (KPI)	ผลที่คาดว่าจะได้รับ	หน่วยงาน รับผิดชอบหลัก
				๒๕๖๖ (บาท)	๒๕๖๗ (บาท)	๒๕๖๘ (บาท)	๒๕๖๙ (บาท)	๒๕๗๐ (บาท)			
๕	โครงการฝึกซ้อมแผนป้องกันภัย ศพต.	เพื่อเตรียมความพร้อมและรับมือกับภัยที่อาจเกิดขึ้น	ฝึกซ้อมแผนป้องกันภัย ศพต.๑ ครั้ง/ปี	๒๐,๐๐๐	๒๐,๐๐๐	๒๐,๐๐๐	๒๐,๐๐๐	๒๐,๐๐๐	จำนวนครั้งในการฝึกซ้อมแผนป้องกันภัย	ลดความสูญเสียหากเกิดอุบัติเหตุขึ้น	สำนักปลัด
๖	โครงการเสริมสร้างศักยภาพชุมชนด้านการป้องกันและบรรเทาสาธารณภัย	เพื่อเตรียมรับมือกับภัยพิบัติที่จะเกิดขึ้น	ชุมชนที่เป็นพื้นที่เสี่ยงภัย ในเขตเทศบาล	๕๐,๐๐๐	๕๐,๐๐๐	๕๐,๐๐๐	๕๐,๐๐๐	๕๐,๐๐๐	จำนวนชุมชนที่ได้รับการฝึกอบรม	ลดความเสี่ยงจากสาธารณภัย	สำนักปลัด
๗	โครงการก่อสร้างศูนย์ป้องกันและบรรเทาสาธารณภัย	เพื่อใช้สถานที่เตรียมความพร้อมสำหรับการบรรเทาสาธารณภัย	ก่อสร้างศูนย์ป้องกันและบรรเทาสาธารณภัย จำนวน ๑ หลัง	-	-	๑,๐๐๐,๐๐๐	-	-	จำนวนศูนย์ป้องกันภัยในการก่อสร้าง	มีสถานที่เตรียมความพร้อมสำหรับการบรรเทาสาธารณภัย	กองช่าง
๘	โครงการปรับปรุงสายไฟฟ้าให้เป็นระเบียบเรียบร้อย หมู่ที่ ๘	เพื่อความปลอดภัยในชีวิตและทรัพย์สินของประชาชน	ปรับปรุงสายไฟฟ้าชุมชนบ้านพะโต๊ะ จำนวน ๑ ชุมชน	๒๐๐,๐๐๐	-	-	-	-	จำนวนชุมชนที่ได้รับการปรับปรุงสายไฟฟ้า	ประชาชนได้รับความปลอดภัย	กองช่าง
๙	โครงการป้องกันและลดอุบัติเหตุทางถนน	เพื่อเตรียมความพร้อมและรับมือกับภัยที่อาจเกิดขึ้น	ป้องกันและลดอุบัติเหตุทางถนนในช่วงเทศกาลต่างๆ ๓ ครั้ง/ปี	๒๐,๐๐๐	๒๐,๐๐๐	๒๐,๐๐๐	๒๐,๐๐๐	๒๐,๐๐๐	จำนวนครั้งที่จัดกิจกรรม	ลดความสูญเสียหากเกิดอุบัติเหตุขึ้น	สำนักปลัด
๑๐	จัดวางผังเมืองชุมชนเทศบาลตำบลพะโต๊ะ	เพื่อความเป็นระเบียบเรียบร้อย	จัดวางผังเมืองชุมชน ทต.พะโต๊ะ ๑ ครั้ง/ปี	-	-	๑๐๐,๐๐๐	-	-	จำนวนครั้งในการจัดวางผังเมืองชุมชน	ทต.พะโต๊ะมีความเป็นระเบียบเรียบร้อย	กองช่าง

ที่	โครงการ/กิจกรรม	วัตถุประสงค์	เป้าหมาย (ผลผลิตของโครงการ)	งบประมาณ					ตัวชี้วัด (KPI)	ผลที่คาดว่าจะได้รับ	หน่วยงาน รับผิดชอบ หลัก
				๒๕๖๖ (บาท)	๒๕๖๗ (บาท)	๒๕๖๘ (บาท)	๒๕๖๙ (บาท)	๒๕๗๐ (บาท)			
๑๑	โครงการตีเส้นจราจรถนน ทางเท้าในเขตเทศบาลตำบล พะโต๊ะ	ตีเส้นจราจรชนิดต่างๆของ ถนนทางเท้า ขอบทางเท้า ในเขตทต.พะโต๊ะ พื้นที่รวม ไม่น้อยกว่า ๑,๒๐๐ ตารางเมตรพร้อมชะลอ ความเร็ว	ปรับปรุงห้องเก็บพัสดุเพื่อ เป็นห้องวิทยุและห้อง พักแรมจำนวน ๑ หลัง	๒๐๐,๐๐๐	-	-			จำนวนพื้นที่การตี เส้นจราจร	ประชาชนมีระบบ เส้นจราจรชนิดต่างๆ เช่นเส้นแบ่งช่องจราจร ทางม้าลาย เส้นชะลอ ความเร็วที่ได้มาตรฐาน สำหรับใช้งาน	สำนักปลัด
๑๒	โครงการแก้ปัญหาภัยแล้ง	เพื่อเป็นการเตรียมความ พร้อมในเรื่องของภัยแล้งที่ จะเกิดขึ้นในเขตพื้นที่	จัดหาภาชนะรองรับน้ำ ให้กับประชาชนที่ประสบ ปัญหาภัยแล้ง จำนวน ๔ ชุมชน	๕๐,๐๐๐	๕๐,๐๐๐	๕๐,๐๐๐	๕๐,๐๐๐	๕๐,๐๐๐	ร้อยละของประชาชน ที่ประสบภัยแล้งได้รับ ช่วยเหลือ	ประชาชนในเขตพื้นที่ ได้รับความช่วยเหลือ เมื่อเกิดภัย	สำนักปลัด
๑๓	โครงการฝึกอบรมจิตอาสาภัย พิบัติประจำองค์กรปกครอง ส่วนท้องถิ่นของ ทต.พะโต๊ะ	เพื่อเสริมสร้างศักยภาพและ ความเข้มแข็งให้แก่เทศบาล ให้มีบุคลากรที่สามารถ ปฏิบัติหน้าที่ช่วยเหลือ จพง.ในการป้องกันและ บรรเทาสาธารณภัย ได้ อย่างมีประสิทธิภาพ	จิตอาสาภัยพิบัติของ เทศบาล จำนวน ๕๐ คน	๑๕๐,๐๐๐	๑๕๐,๐๐๐	๑๕๐,๐๐๐	๑๕๐,๐๐๐	๑๕๐,๐๐๐	ร้อยละ ๘๐ ของ กลุ่มเป้าหมายได้ เข้ารับการฝึกอบรม	ผู้เข้ารับการอบรม สามารถปฏิบัติหน้าที่ ที่ช่วยเหลือ จพง.ใน การป้องกันและ บรรเทาสาธารณภัย ในพื้นที่เกิดเหตุได้ อย่างถูกต้องรวดเร็ว เป็นระบบและมี มาตรฐานเดียวกัน	สำนักปลัด
๑๔	โครงการทำความสะอาดทาง เท้าป้องกันลื่น	เพื่อสร้างความปลอดภัย ให้กับประชาชนในการ ดำเนินชีวิต	ทางเท้าในเขตเทศบาล ตำบลพะโต๊ะ	๒๐,๐๐๐	๒๐,๐๐๐	๒๐,๐๐๐	๒๐,๐๐๐	๒๐,๐๐๐	ความพึงพอใจของ ประชาชนในเขต ทต.พะโต๊ะ	ประชาชนมีความ ปลอดภัยในการ ดำเนินชีวิต	สำนักปลัด

ที่	โครงการ/กิจกรรม	วัตถุประสงค์	เป้าหมาย (ผลผลิตของโครงการ)	งบประมาณ					ตัวชี้วัด (KPI)	ผลที่คาดว่าจะได้รับ	หน่วยงาน รับผิดชอบ หลัก
				๒๕๖๖ (บาท)	๒๕๖๗ (บาท)	๒๕๖๘ (บาท)	๒๕๖๙ (บาท)	๒๕๗๐ (บาท)			
๑๕	โครงการช่วยเหลือผู้ประสบภัยน้ำท่วม	เพื่อช่วยเหลือผู้ประสบภัยน้ำท่วม	ประชาชนในเขตเทศบาลตำบลพะโต๊ะ	๑๐๐,๐๐๐	๑๐๐,๐๐๐	๑๐๐,๐๐๐	๑๐๐,๐๐๐	๑๐๐,๐๐๐	ความพึงพอใจของประชาชนในเขต ทต.พะโต๊ะ	ประชาชนในเขต ทต.พะโต๊ะได้รับความช่วยเหลือ	สำนักปลัด
๑๖	โครงการจัดทำเส้นชะลอความเร็วสายธรรมรงค์-ไสงอ	เพื่อความปลอดภัยในชีวิตและทรัพย์สิน	ในเขตเทศบาลตำบลพะโต๊ะ	-	-	๘๐,๐๐๐	-	-	ความพึงพอใจของประชาชนในเขต ทต.พะโต๊ะ	ประชาชนมีความปลอดภัยในชีวิตและทรัพย์สิน	สำนักปลัด
๑๗	โครงการจัดระบบจราจรในชุมชน	เพื่อจัดระบบจราจรในชุมชนให้เป็นระเบียบเรียบร้อย	ในเขตเทศบาลตำบลพะโต๊ะ	๒๐,๐๐๐	๒๐,๐๐๐	๒๐,๐๐๐	๒๐,๐๐๐	๒๐,๐๐๐	ความพึงพอใจของประชาชนในเขต ทต.พะโต๊ะ	ระบบจราจรในชุมชนมีความเป็นระเบียบเรียบร้อย	สำนักปลัด
๑๘	โครงการติดตั้งกล้องวงจรปิด	เพื่อความปลอดภัยของประชาชน	ติดตั้งกล้องวงจรปิดจำนวน ๙ ตัว ในพื้นที่ หมู่ที่ ๘ ในเขตเทศบาลตำบลพะโต๊ะ	๕๐๐,๐๐๐	-	-	-	-	จำนวนกล้องวงจรปิดที่ได้รับการติดตั้ง	ประชาชนมีความปลอดภัยมากขึ้น	สำนักปลัด
รวม	๑๘ โครงการ			๑,๓๙๐,๐๐๐	๙๙๐,๐๐๐	๑,๖๗๐,๐๐๐	๙๙๐,๐๐๐	๙๙๐,๐๐๐			

รายละเอียดโครงการพัฒนา
แผนพัฒนาท้องถิ่น (พ.ศ. ๒๕๖๖ - ๒๕๗๐)
เทศบาลตำบลพะโต๊ะ อำเภอพะโต๊ะ จังหวัดชุมพร

ก. ยุทธศาสตร์จังหวัดที่ ๔ การสร้างคนคุณภาพ การพัฒนาสังคมแห่งความสันติสุข ปลอดภัย และการพัฒนาชุมชนให้มีความมั่นคงตามหลักปรัชญาของเศรษฐกิจพอเพียง

ข. ยุทธศาสตร์การพัฒนาของ อปท. ในเขตจังหวัด ๓ ยุทธศาสตร์การพัฒนาด้านการจัดระเบียบชุมชน/สังคม และการรักษาความสงบเรียบร้อย

๒. ยุทธศาสตร์การพัฒนาส่งเสริมคุณภาพชีวิต

๓.๒ แผนงานสร้างความเข้มแข็งของชุมชน

ที่	โครงการ/กิจกรรม	วัตถุประสงค์	เป้าหมาย (ผลผลิตของโครงการ)	งบประมาณ					ตัวชี้วัด (KPI)	ผลที่คาดว่าจะได้รับ	หน่วยงาน รับผิดชอบหลัก
				๒๕๖๖ (บาท)	๒๕๖๗ (บาท)	๒๕๖๘ (บาท)	๒๕๖๙ (บาท)	๒๕๗๐ (บาท)			
๑	โครงการป้องกันและแก้ไขปัญหายาเสพติด	เพื่อลดปัญหาผู้เสพและผู้ค้าในพื้นที่	ป้องกันและแก้ไขปัญหายาเสพติด เช่น จัดกิจกรรมให้ความรู้, อบรม ๑ ครั้ง/ปี	๒๐,๐๐๐	๒๐,๐๐๐	๒๐,๐๐๐	๒๐,๐๐๐	๒๐,๐๐๐	จำนวนที่จัดกิจกรรม	มีผู้เสพและผู้ค้ายาเสพติดลดลง	สำนักปลัด
รวม	๑ โครงการ	-	-	๒๐,๐๐๐	๒๐,๐๐๐	๒๐,๐๐๐	๒๐,๐๐๐	๒๐,๐๐๐	-	-	-

รายละเอียดโครงการพัฒนา
แผนพัฒนาท้องถิ่น (พ.ศ. ๒๕๖๖ - ๒๕๗๐)
เทศบาลตำบลพะโต๊ะ อำเภอพะโต๊ะ จังหวัดชุมพร

- ก. ยุทธศาสตร์จังหวัดที่ ๒ การยกระดับอุตสาหกรรมการท่องเที่ยว เพื่อเป็นแหล่งท่องเที่ยวชั้นนำ และเชื่อมโยงการท่องเที่ยวฝั่งอ่าวไทย อันดามัน อาเซียน และนานาชาติ
- ข. ยุทธศาสตร์การพัฒนาของ อปท. ในเขตจังหวัด ยุทธศาสตร์ ๔ ยุทธศาสตร์การพัฒนาด้านการวางแผน การส่งเสริมการลงทุน พาณิชยกรรมและการท่องเที่ยว
๔. ยุทธศาสตร์การพัฒนาด้านทรัพยากรธรรมชาติสิ่งแวดล้อม และการท่องเที่ยว
- ๔.๑ แผนงานบริหารงานทั่วไป

ที่	โครงการ/กิจกรรม	วัตถุประสงค์	เป้าหมาย (ผลผลิตของโครงการ)	งบประมาณ					ตัวชี้วัด (KPI)	ผลที่คาดว่าจะได้รับ	หน่วยงาน รับผิดชอบหลัก
				๒๕๖๖ (บาท)	๒๕๖๗ (บาท)	๒๕๖๘ (บาท)	๒๕๖๙ (บาท)	๒๕๗๐ (บาท)			
๑	โครงการส่งเสริมการท่องเที่ยวแบบผจญภัย (adventure travel)	เพื่อส่งเสริมการท่องเที่ยว	ส่งเสริมการท่องเที่ยวแบบผจญภัยให้กับนักท่องเที่ยว	๒๐๐,๐๐๐	๒๐๐,๐๐๐	๒๐๐,๐๐๐	๒๐๐,๐๐๐	๒๐๐,๐๐๐	นักท่องเที่ยวเพิ่มขึ้นร้อยละ ๑๐	มีนักท่องเที่ยวเพิ่มขึ้น	สำนักปลัด
๒	โครงการสำรวจและประชาสัมพันธ์แหล่งท่องเที่ยวในพื้นที่เทศบาลและอำเภอพะโต๊ะ	เพื่อเผยแพร่ประชาสัมพันธ์และส่งเสริมการท่องเที่ยวของอำเภอพะโต๊ะให้เป็นที่รู้จักแพร่หลายของนักท่องเที่ยว	แผ่นพับ จำนวน ๓๐๐ แผ่น โฟมบอร์ด จำนวน ๑ แผ่น	๑๕,๐๐๐	๑๕,๐๐๐	๑๕,๐๐๐	๑๕,๐๐๐	๑๕,๐๐๐	จำนวนแผ่นพับ จำนวนบอร์ด	นักท่องเที่ยวได้รู้จักและมาเที่ยวอำเภอพะโต๊ะ	สำนักปลัด
๓	โครงการจักรยานเพื่อการท่องเที่ยว	เพื่อส่งเสริมการท่องเที่ยวด้วยจักรยานเพื่อพัฒนาอำเภอพะโต๊ะ	จัดกิจกรรมส่งเสริมการท่องเที่ยวโดยจักรยาน จำนวน ๑ ครั้ง/ปี	๑๐๐,๐๐๐	๑๐๐,๐๐๐	๑๐๐,๐๐๐	๑๐๐,๐๐๐	๑๐๐,๐๐๐	จำนวนครั้งในการจัดกิจกรรม	การท่องเที่ยวในอำเภอพะโต๊ะได้รับการส่งเสริม	สำนักปลัด
รวม	๓ โครงการ			๓๑๕,๐๐๐	๓๑๕,๐๐๐	๓๑๕,๐๐๐	๓๑๕,๐๐๐	๓๑๕,๐๐๐			

รายละเอียดโครงการพัฒนา
แผนพัฒนาท้องถิ่น (พ.ศ. ๒๕๖๖ - ๒๕๗๐)
เทศบาลตำบลพะโต๊ะ อำเภopheโต๊ะ จังหวัดชุมพร

ก. ยุทธศาสตร์จังหวัดที่ ๒ การยกระดับอุตสาหกรรมการท่องเที่ยว เพื่อเป็นแหล่งท่องเที่ยวชั้นนำ และเชื่อมโยงการท่องเที่ยวฝั่งอ่าวไทย อันดามัน อาเซียน และนานาชาติ

ข. ยุทธศาสตร์การพัฒนาของ อปท. ในเขตจังหวัด ยุทธศาสตร์ ๔ ยุทธศาสตร์การพัฒนาด้านการวางแผน การส่งเสริมการลงทุน พาณิชยกรรมและการท่องเที่ยว

๔. ยุทธศาสตร์การพัฒนาด้านทรัพยากรธรรมชาติและสิ่งแวดล้อม และการท่องเที่ยว

๔.๒ แผนงานศาสนาวัฒนธรรมและนันทนาการ

ที่	โครงการ/กิจกรรม	วัตถุประสงค์	เป้าหมาย (ผลผลิตของโครงการ)	งบประมาณ					ตัวชี้วัด (KPI)	ผลที่คาดว่าจะได้รับ	หน่วยงาน รับผิดชอบ หลัก
				๒๕๖๖ (บาท)	๒๕๖๗ (บาท)	๒๕๖๘ (บาท)	๒๕๖๙ (บาท)	๒๕๗๐ (บาท)			
๑	โครงการจัดงานล่องแพพะโต๊ะ เชิงอนุรักษ์ อุดหนุนที่ทำการ ปกครองอำเภอพะโต๊ะ	เพื่อเป็นการส่งเสริมการ ท่องเที่ยวล่องแพเชิงอนุรักษ์ อำเภอพะโต๊ะ	อุดหนุนโครงการจัดงาน ล่องแพพะโต๊ะเชิง อนุรักษ์(อุดหนุนที่ทำการ ปกครองอำเภอ พะโต๊ะ) ๑ ครั้ง/ปี	๑๐๐,๐๐๐	๑๐๐,๐๐๐	๑๐๐,๐๐๐	๑๐๐,๐๐๐	๑๐๐,๐๐๐	ร้อยละของนักท่องเที่ยวที่เพิ่มมากขึ้น	นักท่องเที่ยวได้เรียนรู้ ถึงวัฒนธรรมวิถีชีวิต ของอำเภอพะโต๊ะ	กองการศึกษา
๒	โครงการพัฒนาชุมชนให้เป็น แหล่งท่องเที่ยวในชุมชน	เพื่อพัฒนาชุมชนให้เป็น แหล่งท่องเที่ยวชุมชน	สะอาด สวยงาม	๕๐,๐๐๐	๕๐,๐๐๐	๕๐,๐๐๐	๕๐,๐๐๐	๕๐,๐๐๐	ความพึงพอใจของ ประชาชนในเขต ทต.พะโต๊ะ	มีแหล่งท่องเที่ยวใน ชุมชน	สำนักปลัด
๓	โครงการส่งเสริมการท่องเที่ยว เชิงเกษตร	เพื่อส่งเสริมการท่องเที่ยวเชิง เกษตรในพื้นที่ ทต.พะโต๊ะ	พื้นที่ในเขตเทศบาล ตำบลพะโต๊ะ	๕๐,๐๐๐	๕๐,๐๐๐	๕๐,๐๐๐	๕๐,๐๐๐	๕๐,๐๐๐	ความพึงพอใจของ ประชาชนในเขต ทต.พะโต๊ะ	พื้นที่ในเขต ทต.พะโต๊ะ ได้รับการส่งเสริมการ ท่องเที่ยวในเชิง เกษตร	สำนักปลัด
รวม	๓ โครงการ	-	-	๒๐๐,๐๐๐	๒๐๐,๐๐๐	๒๐๐,๐๐๐	๒๐๐,๐๐๐	๒๐๐,๐๐๐	-	-	-

รายละเอียดโครงการพัฒนา
แผนพัฒนาท้องถิ่น (พ.ศ. ๒๕๖๖ - ๒๕๗๐)
เทศบาลตำบลพะโต๊ะ อำเภอบ้านฝาง จังหวัดชุมพร

ก. ยุทธศาสตร์จังหวัดที่ ๒ การยกระดับอุตสาหกรรมการท่องเที่ยว เพื่อเป็นแหล่งท่องเที่ยวชั้นนำ และเชื่อมโยงการท่องเที่ยวฝั่งอ่าวไทย อันดามัน อาเซียน และนานาชาติ

ข. ยุทธศาสตร์การพัฒนาของ อปท. ในเขตจังหวัด ยุทธศาสตร์ ๔ ยุทธศาสตร์การพัฒนาด้านการวางแผน การส่งเสริมการลงทุน พาณิชยกรรมและการท่องเที่ยว

๔. ยุทธศาสตร์การพัฒนาด้านทรัพยากรธรรมชาติสิ่งแวดล้อม และการท่องเที่ยว

๔.๓ แผนงานอุตสาหกรรมและการโยธา

ที่	โครงการ/กิจกรรม	วัตถุประสงค์	เป้าหมาย (ผลผลิตของโครงการ)	งบประมาณ					ตัวชี้วัด (KPI)	ผลที่คาดว่าจะได้รับ	หน่วยงาน รับผิดชอบหลัก
				๒๕๖๖ (บาท)	๒๕๖๗ (บาท)	๒๕๖๘ (บาท)	๒๕๖๙ (บาท)	๒๕๗๐ (บาท)			
๑	โครงการก่อสร้างและปรับปรุงที่ศูนย์หลังเทศบาล	เพื่อส่งเสริมการท่องเที่ยว	ก่อสร้างและปรับปรุงที่ศูนย์หลังเทศบาลจำนวน ๑ แห่ง	-	-	-	๓๐๐,๐๐๐	-	จำนวนแห่งในการก่อสร้าง	รองรับนักท่องเที่ยวได้มากขึ้น	กองช่าง
๒	โครงการปรับปรุงเส้นทางถนนสายเขาทรศัพท	เพื่อปรับปรุงเส้นทางไปยังจุดชมวิวเขาทรศัพท	ปรับปรุงเส้นทางถนนสายเขาทรศัพท	-	-	-	-	๓๐๐,๐๐๐	จำนวนสายของถนนที่ได้รับการปรับปรุง	มีนักท่องเที่ยวเพิ่มมากขึ้น	กองช่าง
๓	โครงการปรับปรุงแพสสาวทำสวนผู้ใหญ่บุญฤดี หมู่ที่ ๗	เพื่อส่งเสริมการท่องเที่ยว	ปรับปรุงแพสสาวทำสวนผู้ใหญ่บุญฤดี หมู่ที่ ๗ จำนวน ๑ แห่ง	-	๒๕๐,๐๐๐	-	-	-	จำนวนแห่งที่มีการปรับปรุง	แพได้รับการปรับปรุง	กองช่าง
๔	โครงการปรับพื้นที่ทำน้ำหลังเทศบาลหมู่ที่ ๔	เพื่อได้มีพื้นที่ที่สวยงามและจุดพักผ่อน	เพื่อได้มีพื้นที่ไม่น้อยกว่า ๑,๐๐๐ ตร.ม.รายละเอียดตามที่เทศบาลกำหนด	๓๐๐,๐๐๐	-	-	-	-	จำนวนพื้นที่ที่มีการปรับ	ได้มีพื้นที่ใช้ประโยชน์มากยิ่งขึ้น	กองช่าง

ที่	โครงการ/กิจกรรม	วัตถุประสงค์	เป้าหมาย (ผลผลิตของโครงการ)	งบประมาณ					ตัวชี้วัด (KPI)	ผลที่คาดว่าจะได้รับ	หน่วยงาน รับผิดชอบ หลัก
				๒๕๖๖ (บาท)	๒๕๖๗ (บาท)	๒๕๖๘ (บาท)	๒๕๖๙ (บาท)	๒๕๗๐ (บาท)			
๕	โครงการก่อสร้างจุดชมวิวน้ำ หลังเทศบาลตำบลพะโต๊ะ หมู่ที่ ๘	เพื่อส่งเสริมการท่องเที่ยว	ก่อสร้างอาคารกว้าง ๘.๐๐ เมตร ยาว ๒๐ เมตรรายละเอียดตาม ที่เทศบาลกำหนด	-	-	-	๑,๕๐๐,๐๐๐	-	จำนวนนักท่องเที่ยว ที่มาใช้บริการ	นักท่องเที่ยวและ ประชาชนในพื้นที่ มีสถานที่ท่องเที่ยว พักผ่อน	กองช่าง
๖	โครงการก่อสร้างจุดพักรถและ ศูนย์จำหน่ายสินค้าชุมชน เทศบาลตำบลพะโต๊ะ ริมถนน ๔๐๐๖ หมู่ที่ ๘	เพื่อให้ประชาชนและนัก ท่องเที่ยว มีสถานที่พักรถ และส่งเสริมการท่องเที่ยว	ก่อสร้างอาคารขนาด กว้าง ๑๒.๐๐ เมตร ยาว ๖๐.๐๐ เมตร รายละเอียดตามแบบ แปลนที่เทศบาลกำหนด	-	๒,๕๐๐,๐๐๐	-	-	-	จำนวนประชาชน และนักท่องเที่ยว ที่ใช้บริการ	ส่งเสริมการท่องเที่ยว และเสริมสร้างอาชีพ ได้มากขึ้น	กองช่าง
รวม	๖ โครงการ	-	-	๓๐๐,๐๐๐	๒,๗๕๐,๐๐๐	-	๑,๕๐๐,๐๐๐	๓๐๐,๐๐๐	-	-	-

รายละเอียดโครงการพัฒนา
แผนพัฒนาท้องถิ่น (พ.ศ. ๒๕๖๖ - ๒๕๗๐)
เทศบาลตำบลพะโต๊ะ อำเภอพะโต๊ะ จังหวัดชุมพร

ก. ยุทธศาสตร์จังหวัดที่ ๔ การสร้างคนคุณภาพ การพัฒนาสังคมแห่งความสันติสุข ปลอดภัย และการพัฒนาชุมชนให้มีความมั่นคงตามหลักปรัชญาของเศรษฐกิจพอเพียง

ข. ยุทธศาสตร์การพัฒนาของ อปท. ในเขตจังหวัด ๓ ยุทธศาสตร์การพัฒนาด้านการจัดระเบียบชุมชน/สังคม และการรักษาความสงบเรียบร้อย

๔. ยุทธศาสตร์การพัฒนาด้านทรัพยากรธรรมชาติสิ่งแวดล้อม และการท่องเที่ยว

๔.๔ แผนงานการเกษตร

ที่	โครงการ/กิจกรรม	วัตถุประสงค์	เป้าหมาย (ผลผลิตของโครงการ)	งบประมาณ					ตัวชี้วัด (KPI)	ผลที่คาดว่าจะได้รับ	หน่วยงาน รับผิดชอบ หลัก
				๒๕๖๖ (บาท)	๒๕๖๗ (บาท)	๒๕๖๘ (บาท)	๒๕๖๙ (บาท)	๒๕๗๐ (บาท)			
๑	โครงการอนุรักษ์พันธุกรรมพืชอันเนื่องมาจากพระราชดำริสมเด็จพระเทพรัตนราชสุดาฯ สยามบรมราชกุมารี (อพ.สธ.)	๑. เพื่อสนอง พระราชดำริด้านการอนุรักษ์พันธุกรรมพืช ในพื้นที่ป่าชุมชน ๒. เพื่อส่งเสริมและสนับสนุนกระบวนการมีส่วนร่วมของชุมชนและ อปท. สํารวจและจัดทำฐานข้อมูล ทรัพยากรท้องถิ่น ตามกรอบแนวทางของ อพ.สธ. และนำไปสู่การรักษา ทรัพยากรชีวภาพ ทรัพยากรกายภาพ และ ทรัพยากรวัฒนธรรมและภูมิปัญญาท้องถิ่น	๑. จัดทำฐานข้อมูลทรัพยากรท้องถิ่น ๒. จัดกิจกรรมตั้งนี้ รณรงค์ส่งเสริมให้ความรู้ สร้างจิตสำนึกในการอนุรักษ์พันธุกรรมพืช สํารวจเก็บรวบรวมพันธุกรรมพืช ปลูกต้นไม้ประจำถิ่น เพื่อรักษาพันธุกรรมพืช จัดให้มีศูนย์ข้อมูลพันธุกรรมพืช ฯลฯ	๔๐,๐๐๐	๔๐,๐๐๐	๔๐,๐๐๐	๔๐,๐๐๐	๔๐,๐๐๐	๑. ชุมชน จำนวน ๔ ชุมชน เข้ามามีส่วนร่วมในการเรียนรู้ และร่วมอนุรักษ์ ๒. มีการอนุรักษ์ขยายพันธุ์ปลูก รักษาพันธุกรรมพืชที่สำคัญหายาก มีประโยชน์ชุมชนละ ๒ ชนิด	๑. เกิดการรวมกลุ่มทำกิจกรรมตามแนวพระราชดำริฯ เกิดความสมัครสมานสามัคคีในชุมชนด้านการอนุรักษ์พันธุกรรมพืช ๒. มีการดูแลรักษาทรัพยากรธรรมชาติในป่าชุมชน ลดการคุกคามการสูญเสียความหลากหลายทางชีวภาพ	สำนักปลัด
๒	โครงการอนุรักษ์สิ่งแวดล้อม	เพื่อจัดกิจกรรมให้ความรู้เกี่ยวกับการอนุรักษ์สิ่งแวดล้อม ๑ ครั้ง/ปี	จัดกิจกรรมให้ความรู้เกี่ยวกับการอนุรักษ์สิ่งแวดล้อม ๑ ครั้ง/ปี	๕,๐๐๐	๕,๐๐๐	๕,๐๐๐	๕,๐๐๐	๕,๐๐๐	จำนวนครั้งในการจัดกิจกรรม	ประชาชนมีจิตสำนึกในการอนุรักษ์สิ่งแวดล้อม	กองสาธารณสุข

ที่	โครงการ/กิจกรรม	วัตถุประสงค์	เป้าหมาย (ผลผลิตของโครงการ)	งบประมาณ					ตัวชี้วัด (KPI)	ผลที่คาดว่าจะได้รับ	หน่วยงาน รับผิดชอบ หลัก
				๒๕๖๖ (บาท)	๒๕๖๗ (บาท)	๒๕๖๘ (บาท)	๒๕๖๙ (บาท)	๒๕๗๐ (บาท)			
๓	โครงการอาสาสมัครท้องถิ่นรักโลก	เพื่อส่งเสริมให้อาสาสมัครท้องถิ่นรักโลก (อถล.) มีความรู้ ความเข้าใจและมีส่วนร่วมในการจัดการสิ่งปฏิกูลและการดูแลรักษาสิ่งแวดล้อมในชุมชน	อาสาสมัครในเขต ทต.พะโต๊ะ	๓๐,๐๐๐	๓๐,๐๐๐	๓๐,๐๐๐	๓๐,๐๐๐	๓๐,๐๐๐	จำนวนอาสาสมัครในเขต ทต.พะโต๊ะ	อาสาสมัครรักโลก ทต.พะโต๊ะได้รับความรู้ความเข้าใจในการจัดการสิ่งปฏิกูลและการดูแลรักษาสิ่งแวดล้อมในชุมชน	กองสาธารณสุข
๔	โครงการรวมใจภักดิ์รักษพื้นที่สีเขียว	เพื่อเพิ่มพื้นที่สีเขียวให้กับเทศบาล	จัดกิจกรรมรวมใจภักดิ์รักษพื้นที่สีเขียว ๑ ครั้ง/ปี	๑๐,๐๐๐	๑๐,๐๐๐	๑๐,๐๐๐	๑๐,๐๐๐	๑๐,๐๐๐	จำนวนครั้งในการจัดกิจกรรม	มีพื้นที่สีเขียวในเขตเทศบาล	กองช่าง
๕	ปรับปรุงสิ่งแวดล้อมบริเวณท่าหน้าทางขึ้นวัดแหลมทราย	เพื่อสิ่งแวดล้อมในชุมชน	ปรับปรุงสิ่งแวดล้อมบริเวณท่าหน้า จำนวน ๑ แห่ง	๕๐,๐๐๐	๕๐,๐๐๐	๕๐,๐๐๐	๕๐,๐๐๐	๕๐,๐๐๐	จำนวนแห่งที่ได้รับการปรับปรุง	บริเวณท่าหน้าทางขึ้นวัดแหลมทรายได้รับการปรับปรุง	กองช่าง
๖	โครงการส่งเสริมการทำบรรจุภัณฑ์รักโลกจากวัสดุธรรมชาติ	เพื่อรักษาสิ่งแวดล้อมในชุมชน	ประชาชนในพื้นที่ ทต.พะโต๊ะ	-	๑๐,๐๐๐	-	-	-	ร้อยละของประชาชนที่รักษาสิ่งแวดล้อมในชุมชน	ประชาชนได้รับการรักษาสิ่งแวดล้อมในชุมชน	กองสาธารณสุข
๗	โครงการอนุรักษ์สิ่งแวดล้อมและการบริหารจัดการขยะตามแหล่งต่างๆ	เพื่อรักษาสิ่งแวดล้อมและความสะอาดของชุมชน	พื้นที่ ทต.พะโต๊ะ	๕,๐๐๐	๕,๐๐๐	๕,๐๐๐	๕,๐๐๐	๕,๐๐๐	จำนวนชุมชนที่รักษาสิ่งแวดล้อมและความสะอาด	ชุมชนมีความสะอาดเรียบร้อย	กองสาธารณสุข
รวม	๗ โครงการ	-	-	๑๔๐,๐๐๐	๑๕๐,๐๐๐	๑๔๐,๐๐๐	๑๔๐,๐๐๐	๑๕๐,๐๐๐	-	-	-

รายละเอียดโครงการพัฒนา
แผนพัฒนาท้องถิ่น (พ.ศ. ๒๕๖๖ - ๒๕๗๐)
เทศบาลตำบลพะโต๊ะ อำเภอบึงสามพัน จังหวัดสุพรรณบุรี

ก. ยุทธศาสตร์จังหวัดที่ ๔ การสร้างคนคุณภาพ การพัฒนาสังคมแห่งความสันติสุข ปลอดภัย และการพัฒนาชุมชนให้มีความมั่นคงตามหลักปรัชญาของเศรษฐกิจพอเพียง

ข. ยุทธศาสตร์การพัฒนาของ อปท. ในเขตจังหวัด ยุทธศาสตร์ ที่ ๗ ยุทธศาสตร์การบริหารจัดการ

๕. ยุทธศาสตร์การพัฒนากระบวนการบริหารจัดการ และการเมืองการปกครอง

๕.๑ แผนงานบริหารทั่วไป

ที่	โครงการ	วัตถุประสงค์	เป้าหมาย (ผลผลิตของโครงการ)	งบประมาณ					ตัวชี้วัด (KPI)	ผลที่คาดว่าจะได้รับ	หน่วยงาน รับผิดชอบหลัก
				๒๕๖๖ (บาท)	๒๕๖๗ (บาท)	๒๕๖๘ (บาท)	๒๕๖๙ (บาท)	๒๕๗๐ (บาท)			
๑	โครงการปกป้องสถาบันพระมหากษัตริย์	เพื่อแสดงถึงความจงรักภักดีต่อพระมหากษัตริย์	จัดกิจกรรมปกป้องสถาบันพระมหากษัตริย์ ๑ ครั้ง/ปี	๑๐,๐๐๐	๑๐,๐๐๐	๑๐,๐๐๐	๑๐,๐๐๐	๑๐,๐๐๐	จำนวนครั้งในการจัดกิจกรรม	ประชาชนมีความจงรักภักดีต่อสถาบันพระมหากษัตริย์	สำนักปลัด
๒	โครงการเสริมสร้างความปรองดองสมานฉันท์คืนความสุขให้ประชาชนในพื้นที่	เพื่อสร้างความปรองดองสมานฉันท์ของประชาชนในพื้นที่	จัดกิจกรรมส่งเสริมความปรองดองสมานฉันท์ จำนวน ๑ ครั้ง/ปี	๑๐,๐๐๐	๑๐,๐๐๐	๑๐,๐๐๐	๑๐,๐๐๐	๑๐,๐๐๐	จำนวนครั้งในการจัดกิจกรรม	ประชาชนในพื้นที่มีความปรองดองสมานฉันท์	สำนักปลัด
๓	โครงการจัดทำเอกสาร/วารสารรายงานประจำปี	เพื่อเผยแพร่กิจกรรมการดำเนินงานของเทศบาลในแต่ละปีให้ประชาชนได้ทราบ	จัดทำวารสาร/รายงานประจำปี ๑ ครั้ง/ปี	๑๐,๐๐๐	๑๐,๐๐๐	๑๐,๐๐๐	๑๐,๐๐๐	๑๐,๐๐๐	จำนวนครั้งในการจัดทำวารสาร	ประชาชนได้รับทราบข้อมูลจากการดำเนินงานของเทศบาลใน ๑ ปีที่ผ่านมา	สำนักปลัด

ที่	โครงการ	วัตถุประสงค์	เป้าหมาย (ผลผลิตของโครงการ)	งบประมาณ					ตัวชี้วัด (KPI)	ผลที่คาดว่าจะได้รับ	หน่วยงาน รับผิดชอบหลัก
				๒๕๖๖ (บาท)	๒๕๖๗ (บาท)	๒๕๖๘ (บาท)	๒๕๖๙ (บาท)	๒๕๗๐ (บาท)			
๔	โครงการจัดงาน/นิทรรศการ/ การประกวด/การแข่งขัน	เพื่อจัดงาน/นิทรรศการ/การ ประกวดการแข่งขัน และพิธี เปิดงาน หรืออาคารต่างๆ	จัดงาน/นิทรรศการ/การ ประกวด/การแข่งขัน/ พิธีเปิดงาน หรืออาคาร ต่างๆ ๑๐ ครั้ง/ปี	๒๕,๐๐๐	๒๕,๐๐๐	๒๕,๐๐๐	๒๕,๐๐๐	๒๕,๐๐๐	จำนวนครั้งในการจัด กิจกรรมต่างๆ	ประชาชนได้รับทราบ ข้อมูลข่าวสาร	สำนักปลัด
๕	โครงการจัดประชุมประชาคมและ สัมมนาเชิงปฏิบัติการในการจัดทำ แผนพัฒนาท้องถิ่น	เพื่อระดมความคิดเห็นของ ประชาชน ร่วมคิด ร่วมกัน แก้ปัญหา	จัดประชุมประชาคม ท้องถิ่นในรูปแบบ ประชารัฐ	๓๐,๐๐๐	๓๐,๐๐๐	๓๐,๐๐๐	๓๐,๐๐๐	๓๐,๐๐๐	มีผู้เข้าร่วมโครงการ ตามสัดส่วนที่กำหนด	ได้รับทราบปัญหา ความต้องการของแต่ละ ชุมชน	สำนักปลัด
๖	โครงการฝึกอบรมหลักสูตรการเพิ่ม พูนความรู้และการเสริมสร้าง คุณธรรม จริยธรรมให้แก่ พนง. เทศบาลและบุคลากรเทศบาล	เพื่อให้บุคลากรของเทศบาล มีความรู้และมีประสิทธิภาพ ในการทำงานมากขึ้น	ฝึกอบรมหลักสูตรการเพิ่ม พูนความรู้ให้แก่พนง. เทศบาลและบุคลากร เทศบาล ๑ ครั้ง/ปี	๒๐๐,๐๐๐	๒๐๐,๐๐๐	๒๐๐,๐๐๐	๒๐๐,๐๐๐	๒๐๐,๐๐๐	จำนวนครั้งในการ ฝึกอบรมหลักสูตร การเพิ่มพูนความรู้ ให้แก่พนง.เทศบาล และบุคลากร เทศบาล	บุคลากรของเทศบาลมี ความรู้และมีประสิทธิ- ภาพ ในการทำงาน เพิ่มขึ้น	สำนักปลัด
๗	โครงการพัฒนาเนื่องในวันเทศบาล	เพื่อจัดกิจกรรมพัฒนาเนื่อง ในวันเทศบาล	จัดกิจกรรมพัฒนาเนื่องใน วันเทศบาล ๑ ครั้ง/ปี	๑๐,๐๐๐	๑๐,๐๐๐	๑๐,๐๐๐	๑๐,๐๐๐	๑๐,๐๐๐	จำนวนครั้งในการจัด กิจกรรม	สร้างความสามัคคีของ บุคลากรในองค์กร	สำนักปลัด
๘	โครงการจัดเก็บภาษีเคลื่อนที่	เพื่อบริการและอำนวยความสะดวกแก่ประชาชน และจัด เก็บภาษีได้ตามที่กำหนด	ประชาชนในเขตเทศบาล ได้รับความสะดวกในการ ชำระภาษี และได้ออก บริการจัดเก็บภาษี ครอบคลุมทั้ง ๔ ชุมชน	๕,๐๐๐	๕,๐๐๐	๕,๐๐๐	๕,๐๐๐	๕,๐๐๐	จำนวนชุมชนที่ได้ ออกจัดเก็บภาษี	มีการจัดเก็บได้ตามเป้า หมาย	กองคลัง

ที่	โครงการ	วัตถุประสงค์	เป้าหมาย (ผลผลิตของโครงการ)	งบประมาณ					ตัวชี้วัด (KPI)	ผลที่คาดว่าจะได้รับ	หน่วยงาน รับผิดชอบหลัก
				๒๕๖๖ (บาท)	๒๕๖๗ (บาท)	๒๕๖๘ (บาท)	๒๕๖๙ (บาท)	๒๕๗๐ (บาท)			
๙	โครงการจัดทำ/ปรับข้อมูลแผนที่ ภาษีและทะเบียนทรัพย์สิน	เพื่อปรับปรุงข้อมูลและพัฒนา ระบบงานแผนที่ภาษีและ ทะเบียนทรัพย์สินให้เป็น ปัจจุบัน	สำรวจข้อมูลภาคสนามไม่ น้อยกว่า ๑ ครั้ง/ปี	๓๐,๐๐๐	๓๐,๐๐๐	๓๐,๐๐๐	๓๐,๐๐๐	๓๐,๐๐๐	จำนวนครั้งในการ สำรวจข้อมูล ภาคสนาม	นำข้อมูลที่ได้มาเป็น ข้อมูลในการจัดเก็บ ภาษี	กองคลัง
๑๐	โครงการเสริมสร้างวินัย คุณธรรม และจริยธรรม	เพื่อเสริมสร้างระเบียบวินัยใน การปฏิบัติงาน	คณะผู้บริหาร,สท.,พนง. เทศบาล พนง.จ้าง ทต.พะโต๊ะ	๑๐๐,๐๐๐	๑๐๐,๐๐๐	๒๐๐,๐๐๐	๒๐๐,๐๐๐	๒๐๐,๐๐๐	ร้อยละ ๘๐ ของเป้า หมายได้เข้าร่วม โครงการ	บุคลากรของเทศบาลมี ความรู้และมีประสิทธิ ภาพในการทำงาน เพิ่มขึ้น	สำนักปลัด
๑๑	โครงการรณรงค์ป้องกันการทุจริต	เพื่อส่งเสริมให้เด็ก เยาวชน และประชาชนในท้องถิ่นมี จิตสำนึกในการต่อต้าน การทุจริต	เด็ก เยาวชน ประชาชน ทั่วไป และพนักงาน เทศบาลตำบลพะโต๊ะ	๓๐,๐๐๐	๓๐,๐๐๐	๓๐,๐๐๐	๓๐,๐๐๐	๓๐,๐๐๐	ร้อยละ ๘๐ ของเป้า หมายได้เข้าร่วม โครงการ	เด็ก เยาวชน ประชาชน และพนักงาน ทต.พะโต๊ะ มีจิตสำนึกในการต่อต้าน การทุจริต	สำนักปลัด
๑๒	โครงการอบรมให้ความรู้เกี่ยวกับ การเลือกตั้ง	เพื่อให้ประชาชนมีความรู้ เกี่ยวกับวิธีการเลือกตั้งและ การปกครองระบอบ ประชาธิปไตย	อบรมให้ความรู้เรื่อง การเลือกตั้งและการเมือง การปกครองแก่ประชาชน ทุกชุมชน	-	-	๒๐,๐๐๐	๒๐,๐๐๐	๒๐,๐๐๐	ประชาชนร้อยละ ๘๐ มีความรู้ใน รูปแบบและวิธีการ เลือกตั้ง	ประชาชนมีความรู้ เกี่ยวกับวิธีการเลือกตั้ง และการปกครอง ระบอบประชาธิปไตย	สำนักปลัด
๑๓	โครงการฝึกอบรมเพื่อถ่ายทอด ความรู้ที่เป็นประโยชน์ในการ ปฏิบัติงาน	เพื่อเพิ่มประสิทธิภาพในการ ปฏิบัติงาน	ฝึกอบรมให้กับ พนง.จ้าง พนง.เทศบาล ทต.พะโต๊ะ จำนวน ๑ ครั้ง/ปี	๓๐,๐๐๐	๓๐,๐๐๐	๓๐,๐๐๐	๓๐,๐๐๐	๓๐,๐๐๐	จำนวนครั้งในการ ฝึกอบรม	พนง.เทศบาล พนง.จ้าง ทต.พะโต๊ะ มีประสิทธิ ภาพในการปฏิบัติมาก ยิ่งขึ้น	หน่วยตรวจ สอบภายใน

ที่	โครงการ	วัตถุประสงค์	เป้าหมาย (ผลผลิตของโครงการ)	งบประมาณ					ตัวชี้วัด (KPI)	ผลที่คาดว่าจะได้รับ	หน่วยงาน รับผิดชอบหลัก
				๒๕๖๖ (บาท)	๒๕๖๗ (บาท)	๒๕๖๘ (บาท)	๒๕๖๙ (บาท)	๒๕๗๐ (บาท)			
๑๔	โครงการจัดการเลือกตั้ง	เพื่อให้การจัดการเลือกตั้งเป็นไปด้วยความเรียบร้อย	การเลือกตั้ง/เลือกตั้งซ่อมผู้บริหารท้องถิ่น และสมาชิกสภาท้องถิ่น	-	-	๓๐๐,๐๐๐	-	-	จำนวนครั้งที่ดำเนินกิจกรรม ๑ ครั้ง	สามารถจัดการเลือกตั้งได้อย่างบริสุทธิ์ ยุติธรรม และเป็นไป ด้วยความเรียบร้อย	สำนักปลัด
๑๕	โครงการจ้างเหมาทำความสะอาดอาคารสำนักงานเทศบาล	เพื่อให้อาคารสำนักงานมีความสะอาดสวยงาม	จ้างเหมาทำความสะอาดอาคารสำนักงาน จำนวน ๑ คน	๑๔๑,๖๐๐	๑๔๑,๖๐๐	๑๔๘,๘๐๐	๑๔๘,๘๐๐	๑๔๘,๘๐๐	ร้อยละของผู้ใช้งานบริการ ที่สำนักงาน มีความพึงพอใจ	อาคารสำนักงานมีความสะอาดสวยงาม	สำนักปลัด
๑๖	โครงการจ้างเหมาจัดทำแผนที่ภาษี และทะเบียนทรัพย์สินเทศบาล ตำบลพะโต๊ะ	เพื่อนำข้อมูลรายละเอียดเกี่ยวกับทะเบียนทรัพย์สินต่างๆของประชาชนไว้สำหรับการจัดเก็บภาษีได้ถูกต้อง แม่นยำสะดวก รวดเร็วเป็นปัจจุบัน	แผนที่ภาษีและทะเบียนทรัพย์สินให้ครอบคลุมในเขตเทศบาลตำบลพะโต๊ะ ซึ่งมีพื้นที่ ๖.๖๖ ตารางกิโลเมตรประมาณ ๒,๕๐๐ แปลง	-	-	๕๐๐,๐๐๐	-	-	แผนที่ภาษีและทะเบียนทรัพย์สิน จำนวน ๒,๕๐๐ แปลง	มีฐานข้อมูลทางการคลังครบถ้วนถูกต้อง ทำให้มีประสิทธิภาพในการจัดเก็บรายได้ ถูกต้องเป็นธรรมและเพิ่มรายได้	กองคลัง
๑๗	โครงการปรับปรุงเครือข่ายระบบ Internet ในสำนักงาน	เพื่อเพิ่มประสิทธิภาพในการปฏิบัติงานในระบบสารสนเทศต่างๆ เช่น E-laas, E-Plan ฯลฯ	ปรับปรุงเครือข่ายระบบ Internet ปีละ ๑ ครั้ง	๓๐,๐๐๐	๓๐,๐๐๐	๓๐,๐๐๐	๓๐,๐๐๐	๓๐,๐๐๐	จำนวนครั้งที่มีการปรับปรุงเครือข่ายระบบ Internet	การเข้าใช้งานในระบบสารสนเทศต่างๆมี ประสิทธิภาพมากยิ่งขึ้น	สำนักปลัด

ที่	โครงการ	วัตถุประสงค์	เป้าหมาย (ผลผลิตของโครงการ)	งบประมาณ					ตัวชี้วัด (KPI)	ผลที่คาดว่าจะได้รับ	หน่วยงาน รับผิดชอบ หลัก
				๒๕๖๖ (บาท)	๒๕๖๗ (บาท)	๒๕๖๘ (บาท)	๒๕๖๙ (บาท)	๒๕๗๐ (บาท)			
๑๘	โครงการจ้างเหมาดูแลและปรับปรุงเว็บไซต์	เพื่อพัฒนาเว็บไซต์ ให้มีประสิทธิภาพในการใช้งาน และมีข้อมูลที่ทันสมัยตลอดเวลา	พัฒนาและปรับปรุงเว็บไซต์ปีละ ๑ ครั้ง	๒๕,๐๐๐	๒๕,๐๐๐	๒๕,๐๐๐	๒๕,๐๐๐	๒๕,๐๐๐	จำนวนครั้งที่มีการพัฒนาและปรับปรุงเว็บไซต์	ข้อมูลที่เผยแพร่ในเว็บไซต์เป็นปัจจุบัน	สำนักปลัด
๑๙	โครงการอบรมให้ความรู้ประชาชนเกี่ยวกับประชาธิปไตยและกฎหมายเบื้องต้น	เพื่อให้ประชาชนมีความรู้ความเข้าใจและมีส่วนร่วมเกี่ยวกับกฎหมายเบื้องต้น	กรรมการชุมชน ทั้ง ๔ ชุมชน ภายในเขตเทศบาล	๒๕,๐๐๐	๒๕,๐๐๐	๒๕,๐๐๐	๒๕,๐๐๐	๒๕,๐๐๐	จำนวนผู้เข้าร่วมโครงการ	ประชาชนเกิดความรู้ความเข้าใจเกี่ยวกับกฎหมายเบื้องต้น	สำนักปลัด
๒๐	โครงการสำรวจความคิดเห็นและความพึงพอใจ	เพื่อประเมินผลการปฏิบัติงานของเทศบาลอย่างเป็นรูปธรรมและสามารถนำข้อดีมาพัฒนาข้อเสียหรือจุดบกพร่องไปปรับปรุงแก้ไขให้ลดหรือไม่มี	ว่าจ้างหน่วยงานของรัฐหรือภาคเอกชนดำเนินการสำรวจความคิดเห็นและความพึงพอใจของประชาชนในเขตเทศบาล	๒๕,๐๐๐	๒๕,๐๐๐	๒๕,๐๐๐	๒๕,๐๐๐	๒๕,๐๐๐	ระดับความพึงพอใจของผู้ใช้ประโยชน์จากข้อมูลมีความพึงพอใจเฉลี่ยอยู่ในระดับดี	มีการประเมินผลการปฏิบัติงานของเทศบาลอย่างเป็นรูปธรรมสามารถนำข้อดีไปพัฒนา ข้อเสียหรือจุดบกพร่องไปปรับปรุง	สำนักปลัด
๒๑	โครงการฝึกอบรมให้ความรู้เกี่ยวกับอำนาจหน้าที่และบทบาทการพัฒนาท้องถิ่นแก่คณะผู้บริหารและสมาชิกสภาเทศบาล	เพื่อให้คณะผู้บริหาร และสมาชิกสภาเทศบาลมีความรู้ความเข้าใจเกี่ยวกับบทบาทหน้าที่ของตนเอง	คณะผู้บริหาร และสมาชิกสภาท้องถิ่น	๒๐,๐๐๐	-	๒๐,๐๐๐	-	๒๐,๐๐๐	จำนวนผู้เข้าร่วมโครงการ	คณะผู้บริหาร และสมาชิกสภาท้องถิ่นมีความเข้าใจในบทบาทหน้าที่ของตนเองมากขึ้น	สำนักปลัด

ที่	โครงการ	วัตถุประสงค์	เป้าหมาย (ผลผลิตของโครงการ)	งบประมาณ					ตัวชี้วัด (KPI)	ผลที่คาดว่าจะได้รับ	หน่วยงาน รับผิดชอบหลัก
				๒๕๖๖ (บาท)	๒๕๖๗ (บาท)	๒๕๖๘ (บาท)	๒๕๖๙ (บาท)	๒๕๗๐ (บาท)			
๒๒	โครงการ เช่าระบบเสียงไร้สาย แบบดิจิตอล (โครงข่าย IP Network)	เพื่อให้ประชาชนได้รับข้อมูล ข่าวสารทั่วถึงและครอบคลุม	เช่าระบบเสียงไร้สาย แบบดิจิตอล (โครงข่าย IP Network) ในเขตเทศบาลตำบล พะโต๊ะ	๕๐๐,๐๐๐	๕๐๐,๐๐๐	๕๐๐,๐๐๐	๕๐๐,๐๐๐	๕๐๐,๐๐๐	ร้อยละของประชาชน ที่ได้รับข้อมูลข่าวสาร เพิ่มขึ้น	ประชาชนได้รับข้อมูล ข่าวสารทั่วถึงและ ครอบคลุม	สำนักปลัด
รวม	๒๒ โครงการ	-	-	๑,๒๕๖,๖๐๐	๑,๒๓๖,๖๐๐	๒,๑๘๓,๘๐๐	๑,๓๖๓,๘๐๐	๑,๓๘๓,๘๐๐	-	-	-

รายละเอียดโครงการพัฒนา
แผนพัฒนาท้องถิ่น (พ.ศ. ๒๕๖๖ - ๒๕๗๐)
เทศบาลตำบลพะโต๊ะ อำเภอบ้านพะโต๊ะ จังหวัดชุมพร

ก. ยุทธศาสตร์จังหวัดที่ ๔ การสร้างคนคุณภาพ การพัฒนาสังคมแห่งความสันติสุข ปลอดภัย และการพัฒนาชุมชนให้มีความมั่นคงตามหลักปรัชญาของเศรษฐกิจพอเพียง

ข. ยุทธศาสตร์การพัฒนาของ อปท. ในเขตจังหวัด ยุทธศาสตร์ ที่ ๗ ยุทธศาสตร์การบริหารจัดการ

๕. ยุทธศาสตร์การพัฒนาระบบบริหารจัดการ และการเมืองการปกครอง

๕.๒ แผนงานการศึกษา

ที่	โครงการ	วัตถุประสงค์	เป้าหมาย (ผลผลิตของโครงการ)	งบประมาณ					ตัวชี้วัด (KPI)	ผลที่คาดว่าจะได้รับ	หน่วยงาน รับผิดชอบ หลัก
				๒๕๖๖ (บาท)	๒๕๖๗ (บาท)	๒๕๖๘ (บาท)	๒๕๖๙ (บาท)	๒๕๗๐ (บาท)			
๑	โครงการจ้างเหมาประกอบอาหารกลางวันศูนย์พัฒนาเด็กเล็ก ทต.พะโต๊ะ	เพื่อให้เด็กทุกคนได้รับประทานอาหารกลางวันที่มีคุณภาพอย่างเพียงพอ	เด็กระดับก่อนวัยเรียนได้รับประทานอาหารทุกคน	๒๐๐,๐๐๐	๒๐๐,๐๐๐	๒๐๐,๐๐๐	๒๐๐,๐๐๐	๒๐๐,๐๐๐	ร้อยละ๑๐๐ เด็กได้รับอาหารทุกคน	เด็กทุกคนได้รับสารอาหารครบถ้วนมีคุณค่าครบทั้ง ๕ หมู่	กองการศึกษา
๒	โครงการจัดงาน/นิทรรศการ/การประกวด/การแข่งขัน	เพื่อจัดงาน/นิทรรศการ/การประกวดการแข่งขันและพิธีเปิดอาคารต่างๆ	จัดงาน/นิทรรศการ/การประกวด/การแข่งขัน/พิธีเปิดอาคารต่างๆ ๑๐ ครั้ง/ปี	๑๐,๐๐๐	๑๐,๐๐๐	๑๐,๐๐๐	๑๐,๐๐๐	๑๐,๐๐๐	จำนวนครั้งในการจัดกิจกรรมต่างๆ	ประชาชนได้รับทราบข้อมูลข่าวสาร	กองการศึกษา
รวม	๒ โครงการ	-	-	๒๑๐,๐๐๐	๒๑๐,๐๐๐	๒๑๐,๐๐๐	๒๑๐,๐๐๐	๒๑๐,๐๐๐	-	-	-

รายละเอียดโครงการพัฒนา
แผนพัฒนาท้องถิ่น (พ.ศ. ๒๕๖๖ - ๒๕๗๐)
เทศบาลตำบลพะโต๊ะ อำเภอพะโต๊ะ จังหวัดชุมพร

ก. ยุทธศาสตร์จังหวัดที่ ๕ การสร้างคนคุณภาพ การพัฒนาสังคมแห่งความสันติสุข ปลอดภัย และการพัฒนาชุมชนให้มีความมั่นคงตามหลักปรัชญาของเศรษฐกิจพอเพียง

ข. ยุทธศาสตร์การพัฒนาของ อปท. ในเขตจังหวัด ยุทธศาสตร์ ที่ ๗ ยุทธศาสตร์การบริหารจัดการ

๕.ยุทธศาสตร์การพัฒนาของ อปท.ที่ ๕ การพัฒนาระบบบริหารจัดการ และการเมืองการปกครอง

๕.๓ แผนงานเคหะและชุมชน

ที่	โครงการ	วัตถุประสงค์	เป้าหมาย (ผลผลิตของโครงการ)	งบประมาณ					ตัวชี้วัด (KPI)	ผลที่คาดว่าจะได้รับ	หน่วยงาน รับผิดชอบ หลัก
				๒๕๖๖ (บาท)	๒๕๖๗ (บาท)	๒๕๖๘ (บาท)	๒๕๖๙ (บาท)	๒๕๗๐ (บาท)			
๑	โครงการจ้างเหมาบริการคัดแยกขยะ	เพื่อคัดแยกขยะ และนำไปกำจัดด้วยวิธีที่เหมาะสม	จ้างเหมาบริการคัดแยกขยะ ๓ คน	๔๐๐,๐๐๐	๔๐๐,๐๐๐	๔๐๐,๐๐๐	๔๐๐,๐๐๐	๔๐๐,๐๐๐	จำนวนคนที่จ้างเหมาบริการคัดแยกขยะ	มีการกำจัดขยะที่ถูกวิธี	กอง สาธารณสุขฯ กองช่าง
๒	โครงการจ้างเหมาบริการเก็บกวาดขยะ	เพื่อเก็บ กวาดขยะนำไปกำจัดโดยวิธีการที่เหมาะสม	จ้างเหมาบริการเก็บกวาดขยะ จำนวน ๓ คน	๔๐๐,๐๐๐	๔๐๐,๐๐๐	๔๐๐,๐๐๐	๔๐๐,๐๐๐	๔๐๐,๐๐๐	จำนวนคนที่จ้างเหมาบริการเก็บกวาดขยะ	มีการจัดการขยะที่ถูกต้อง	กอง สาธารณสุขฯ
๓	โครงการจ้างเหมาบริการเก็บขนขยะ บริเวณเทศบาลตำบลพะโต๊ะ	เพื่อเก็บขนขยะ นำไปกำจัดโดยวิธีการที่เหมาะสม	จ้างเหมาบริการเก็บขนขยะ จำนวน ๒ คน	๒๐๐,๐๐๐	๒๐๐,๐๐๐	๒๐๐,๐๐๐	๒๐๐,๐๐๐	๒๐๐,๐๐๐	จำนวนคนที่จ้างเหมาบริการเก็บขนขยะ	มีการจัดการขยะที่ถูกต้อง	กอง สาธารณสุขฯ

ที่	โครงการ	วัตถุประสงค์	เป้าหมาย (ผลผลิตของโครงการ)	งบประมาณ					ตัวชี้วัด (KPI)	ผลที่คาดว่าจะได้รับ	หน่วยงาน รับผิดชอบหลัก
				๒๕๖๖ (บาท)	๒๕๖๗ (บาท)	๒๕๖๘ (บาท)	๒๕๖๙ (บาท)	๒๕๗๐ (บาท)			
๔	โครงการซ่อมแซมใหญ่รถบรรทุก	เพื่อให้รถบรรทุกขยะอยู่ในสภาพที่พร้อมใช้งานได้ตลอดเวลา	ซ่อมแซมใหญ่รถบรรทุกขยะ	๕๐๐,๐๐๐	-	-	๕๐๐,๐๐๐	-	รถยนต์บรรทุกขยะจำนวน ๑ คัน	รถบรรทุกขยะอยู่ในสภาพที่พร้อมใช้งาน	กองสาธารณสุขฯ
รวม	๔ โครงการ			๑,๕๐๐,๐๐๐	๑,๐๐๐,๐๐๐	๑,๐๐๐,๐๐๐	๑,๕๐๐,๐๐๐	๑,๐๐๐,๐๐๐	-	-	-

รายละเอียดโครงการพัฒนา
แผนพัฒนาท้องถิ่น (พ.ศ. ๒๕๖๖ - ๒๕๗๐)
เทศบาลตำบลพะโต๊ะ อำเภอพะโต๊ะ จังหวัดชุมพร

ก. ยุทธศาสตร์จังหวัดที่ ๔ การสร้างคนคุณภาพ การพัฒนาสังคมแห่งความสันติสุข ปลอดภัย และการพัฒนาชุมชนให้มีความมั่นคงตามหลักปรัชญาของเศรษฐกิจพอเพียง

ข. ยุทธศาสตร์การพัฒนาของ อปท. ในเขตจังหวัด ยุทธศาสตร์ ที่ ๗ ยุทธศาสตร์การบริหารจัดการ

๕. ยุทธศาสตร์การพัฒนาระบบบริหารจัดการ และการเมืองการปกครอง

๕.๕ แผนงานสร้างความเข้มแข็งของชุมชน

ที่	โครงการ	วัตถุประสงค์	เป้าหมาย (ผลผลิตของโครงการ)	งบประมาณ					ตัวชี้วัด (KPI)	ผลที่คาดว่าจะได้รับ	หน่วยงาน รับผิดชอบ หลัก
				๒๕๖๖ (บาท)	๒๕๖๗ (บาท)	๒๕๖๘ (บาท)	๒๕๖๙ (บาท)	๒๕๗๐ (บาท)			
๑	โครงการฝึกอบรมและสัมมนา	เพื่อนำความรู้ที่ได้จากการศึกษาดูงานมาปรับใช้กับท้องถิ่นตัวเองให้ดีขึ้น	คณะกรรมการชุมชน ผู้ทำคุณประโยชน์ คณะผู้บริหารสท., พนักงาน ฯลฯ ๑ ครั้ง/ปี	๓๐๐,๐๐๐	๓๐๐,๐๐๐	๓๐๐,๐๐๐	๓๐๐,๐๐๐	๓๐๐,๐๐๐	จำนวนครั้งในการฝึกอบรม ทักษะศึกษา สัมมนา ดูงาน	นำความรู้จากการศึกษา ดูงานมาปรับใช้กับ ท้องถิ่นของตัวเอง	สำนักปลัด
๒	โครงการส่งเสริมสนับสนุน การจัดทำแผนชุมชน	เพื่อรวบรวมสภาพปัญหา ความต้องการของแต่ละ ชุมชน	ส่งเสริมสนับสนุนการจัด จัดแผนชุมชน จำนวน ๔ ชุมชน	๑๕,๐๐๐	๑๕,๐๐๐	๑๕,๐๐๐	๑๕,๐๐๐	๑๕,๐๐๐	จำนวนชุมชน	ได้รับทราบปัญหาความ ต้องการของแต่ละชุมชน	สำนักปลัด
๓	โครงการเทศบาลพบประชาชน	เพื่อให้บริการในด้านต่างๆ กับประชาชน	จัดกิจกรรมเทศบาลพบ ประชาชน ๑ ครั้ง/ปี	๒๐,๐๐๐	๒๐,๐๐๐	๒๐,๐๐๐	๒๐,๐๐๐	๒๐,๐๐๐	จำนวนครั้งในการจัด กิจกรรม	ประชาชนได้รับบริการ อย่างทั่วถึง	สำนักปลัด

ที่	โครงการ	วัตถุประสงค์	เป้าหมาย (ผลผลิตของโครงการ)	งบประมาณ					ตัวชี้วัด (KPI)	ผลที่คาดว่าจะได้รับ	หน่วยงาน รับผิดชอบ หลัก
				๒๕๖๖ (บาท)	๒๕๖๗ (บาท)	๒๕๖๘ (บาท)	๒๕๖๙ (บาท)	๒๕๗๐ (บาท)			
๔	โครงการจัดเก็บข้อมูลพื้นฐาน	เพื่อเป็นข้อมูลพื้นฐานในการจัดทำแผนพัฒนา	จัดเก็บข้อมูลจำนวน ๔ ชุมชน	๑๐,๐๐๐	๑๐,๐๐๐	๑๐,๐๐๐	๑๐,๐๐๐	๑๐,๐๐๐	จำนวนข้อมูลพื้นฐานที่ใช้ในการจัดทำแผน	สามารถจัดเก็บข้อมูลพื้นฐานเพื่อนำมาใช้ในการทำแผนพัฒนาได้ครบถ้วน	สำนักปลัด
รวม	๔ โครงการ	-	-	๓๙๕,๐๐๐	๓๙๕,๐๐๐	๓๙๕,๐๐๐	๓๙๕,๐๐๐	๓๙๕,๐๐๐	-	-	-

รายละเอียดโครงการพัฒนา
แผนพัฒนาท้องถิ่น (พ.ศ. ๒๕๖๖ - ๒๕๗๐)
เทศบาลตำบลพะโต๊ะ อำเภอบึงสามพัน จังหวัดสุพรรณบุรี

ก. ยุทธศาสตร์จังหวัดที่ ๔ การสร้างคนคุณภาพ การพัฒนาสังคมแห่งความสันติสุข ปลอดภัย และการพัฒนาชุมชนให้มีความมั่นคงตามหลักปรัชญาของเศรษฐกิจพอเพียง

ข. ยุทธศาสตร์การพัฒนาของ อปท. ในเขตจังหวัด ยุทธศาสตร์ ที่ ๗ ยุทธศาสตร์การบริหารจัดการ

๕. ยุทธศาสตร์การพัฒนาระบบบริหารจัดการ และการเมืองการปกครอง

๕.๕ แผนงานการศาสนาวัฒนธรรมและนันทนาการ

ที่	โครงการ	วัตถุประสงค์	เป้าหมาย (ผลผลิตของโครงการ)	งบประมาณ					ตัวชี้วัด (KPI)	ผลที่คาดว่าจะได้รับ	หน่วยงาน รับผิดชอบ หลัก
				๒๕๖๖ (บาท)	๒๕๖๗ (บาท)	๒๕๖๘ (บาท)	๒๕๖๙ (บาท)	๒๕๗๐ (บาท)			
๑	โครงการจัดงานเนื่องในวันคล้ายวันเฉลิมพระชนมพรรษา และวันพ่อแห่งชาติ	เพื่อแสดงความจงรักภักดี	จัดกิจกรรมปีละ ๑ ครั้ง	๓๕,๐๐๐	๓๕,๐๐๐	๓๕,๐๐๐	๓๕,๐๐๐	๓๕,๐๐๐	จำนวนครั้งในการจัดกิจกรรม	มีการแสดงความจงรักภักดี	กองการศึกษา
๒	โครงการจัดงานเนื่องในวันคล้ายวันเฉลิมพระชนมพรรษา และวันแม่แห่งชาติ	เพื่อแสดงความจงรักภักดี	จัดกิจกรรมปีละ ๑ ครั้ง	๓๕,๐๐๐	๓๕,๐๐๐	๓๕,๐๐๐	๓๕,๐๐๐	๓๕,๐๐๐	จำนวนครั้งในการจัดกิจกรรม	มีการแสดงความจงรักภักดี	กองการศึกษา
๓	โครงการจัดงานวันปิยมหาราช	เพื่อรำลึกถึงพระมหากรุณาธิคุณของรัชกาลที่ ๕	จัดกิจกรรมวันปิยมหาราช ๑ ครั้ง/ปี	๒๐,๐๐๐	๒๐,๐๐๐	๒๐,๐๐๐	๒๐,๐๐๐	๒๐,๐๐๐	จำนวนครั้งในการจัดกิจกรรม	ได้รำลึกถึงพระมหากรุณาธิคุณของรัชกาลที่ ๕	กองการศึกษา
๔	กิจกรรมพิธีทางศาสนา รัฐพิธี กิจกรรมพิเศษ ฯลฯ	เพื่อแสดงความจงรักภักดี	จัดกิจกรรมหรือเข้าร่วมงานรัฐพิธีต่างๆ ๗ ครั้ง/ปี	๑๕๐,๐๐๐	๑๕๐,๐๐๐	๑๕๐,๐๐๐	๑๕๐,๐๐๐	๑๕๐,๐๐๐	จำนวนครั้งในการจัดกิจกรรม	มีการแสดงความจงรักภักดี	กองการศึกษา

ที่	โครงการ	วัตถุประสงค์	เป้าหมาย (ผลผลิตของโครงการ)	งบประมาณ					ตัวชี้วัด (KPI)	ผลที่คาดว่าจะ ได้รับ	หน่วยงาน รับผิดชอบ หลัก
				๒๕๖๖ (บาท)	๒๕๖๗ (บาท)	๒๕๖๘ (บาท)	๒๕๖๙ (บาท)	๒๕๗๐ (บาท)			
๕	โครงการจัดงานเฉลิมพระเกียรติพระบาทสมเด็จพระเจ้าอยู่หัว เนื่องในวันเฉลิมพระชนมพรรษา	เพื่อแสดงถึงความจงรักภักดี พลังสามัคคี และการบำเพ็ญประโยชน์ของพสกนิกร	พสกนิกรในเขตเทศบาลตำบลพะโต๊ะและพื้นที่ใกล้เคียงเข้าร่วมพิธี จำนวน ๕๐๐ คน	๔๐,๐๐๐	๔๐,๐๐๐	๔๐,๐๐๐	๔๐,๐๐๐	๔๐,๐๐๐	ร้อยละของพสกนิกรในเขตเทศบาลตำบลพะโต๊ะและพื้นที่ใกล้เคียง	พสกนิกรได้แสดงถึงความจงรักภักดีและร่วมบำเพ็ญประโยชน์	กองการศึกษา
๖	โครงการเทิดพระเกียรติเสด็จในกรมหลวงชุมพรเขตอุดมศักดิ์	เพื่อเป็นการระลึกถึงพระเกียรติคุณของเสด็จในกรมหลวงชุมพรเขตอุดมศักดิ์	อุดหนุนโครงการเทิดพระเกียรติเสด็จในกรมหลวงชุมพรเขตอุดมศักดิ์ (อุดหนุนที่ทำการปกครองอำเภอพะโต๊ะ) ๑ ครั้ง/ปี	๔๐,๐๐๐	๔๐,๐๐๐	๔๐,๐๐๐	๔๐,๐๐๐	๔๐,๐๐๐	ประชาชนใน อ.พะโต๊ะ ร้อยละ ๖๐ มีความรัก ความสามัคคี ช่วยกัน ส่งเสริมและรักษาไว้ซึ่งงานประเพณีของจังหวัดชุมพรและระลึกถึงพระเกียรติคุณของเสด็จในกรมหลวงชุมพรเขตอุดมศักดิ์	ประชาชนได้ระลึกถึงพระเกียรติคุณของเสด็จในกรมหลวงชุมพรเขตอุดมศักดิ์	กองการศึกษา
๗	โครงการจัดงานพระราชพิธีเฉลิมพระเกียรติพระบาทสมเด็จพระวชิรเกล้าเจ้าอยู่หัว เนื่องในวันคล้ายวันเฉลิมพระชนมพรรษา	เพื่อเป็นการแสดงความจงรักภักดีต่อพระบาทสมเด็จพระเจ้าอยู่หัว	อุดหนุนโครงการจัดงานพระราชพิธีเฉลิมพระเกียรติพระบาทสมเด็จพระวชิรเกล้าเจ้าอยู่หัว เนื่องในวันคล้ายวันเฉลิมพระชนมพรรษา (อุดหนุนที่ทำการปกครองอำเภอพะโต๊ะ) ๑ ครั้ง/ปี	๑๐,๐๐๐	๑๐,๐๐๐	๑๐,๐๐๐	๑๐,๐๐๐	๑๐,๐๐๐	จำนวนครั้งในการจัดกิจกรรม	ประชาชนในท้องถิ่นได้แสดงความจงรักภักดีต่อพระบาทสมเด็จพระเจ้าอยู่หัว	กองการศึกษา
รวม	๗ โครงการ	-	-	๓๓๐,๐๐๐	๓๓๐,๐๐๐	๓๓๐,๐๐๐	๓๓๐,๐๐๐	๓๓๐,๐๐๐	-	-	-

รายละเอียดโครงการพัฒนา
แผนพัฒนาท้องถิ่น (พ.ศ. ๒๕๖๖ - ๒๕๗๐)
เทศบาลตำบลพะโต๊ะ อำเภอบ้านฝาง จังหวัดชุมพร

ก. ยุทธศาสตร์จังหวัดที่ ๕ การสร้างคนคุณภาพ การพัฒนาสังคมแห่งความสันติสุข ปลอดภัย และการพัฒนาชุมชนให้มีความมั่นคงตามหลักปรัชญาของเศรษฐกิจพอเพียง

ข. ยุทธศาสตร์การพัฒนาของ อปท. ในเขตจังหวัด ยุทธศาสตร์ ที่ ๗ ยุทธศาสตร์การบริหารจัดการ

๕.ยุทธศาสตร์การพัฒนาระบบบริหารจัดการ และการเมืองการปกครอง

๕.๖ แผนงานอุตสาหกรรมและการโยธา

ที่	โครงการ	วัตถุประสงค์	เป้าหมาย (ผลผลิตของโครงการ)	งบประมาณ					ตัวชี้วัด (KPI)	ผลที่คาดว่าจะได้รับ	หน่วยงาน รับผิดชอบ หลัก
				๒๕๖๖ (บาท)	๒๕๖๗ (บาท)	๒๕๖๘ (บาท)	๒๕๖๙ (บาท)	๒๕๗๐ (บาท)			
๑	โครงการซ่อมแซมรถบรรทุก ๖ ล้อ หมายเลขทะเบียน ๘๑-๐๗๙๙	เพื่อซ่อมแซมให้ใช้งานได้ตาม ปกติ	ซ่อมแซมรถบรรทุก ๖ ล้อ หมายเลขทะเบียน ๘๑-๐๗๙๙ จำนวน ๑ คัน	๒๐๐,๐๐๐	-	๒๐๐,๐๐๐	-	๒๐๐,๐๐๐	รถบรรทุก ๖ ล้อ จำนวน ๑ คัน	รถบรรทุก ๖ ล้อ อยู่ในสภาพพร้อม ใช้งาน	กองช่าง
๒	โครงการซ่อมแซมรถดับเพลิง ชุดหลัง หมายเลข ตค ๑๕๘	เพื่อบำรุงรักษารถจักรกล เบา ให้พร้อมในการใช้งาน และเพื่อความปลอดภัยของผู้ใช้	ซ่อมตามสภาพการใช้งาน	๒๐๐,๐๐๐	-	๒๐๐,๐๐๐	-	๒๐๐,๐๐๐	จำนวนรถที่ซ่อม	มีรถใช้งานที่ ปลอดภัย	กองช่าง
๓	โครงการก่อสร้างโรงจอดรถ จักรกลเบาและรถบรรทุก เทศบาลตำบลพะโต๊ะ หมู่ที่ ๘	เพื่อให้มีที่จอดรถเพียงพอ	ก่อสร้างที่จอดรถขนาด กว้าง ๘ เมตร ยาว ๑๕ เมตร สูง ๓.๕๐ เมตร ตามแบบที่เทศบาลกำหนด	๘๕๐,๐๐๐	-	-	-	-	จำนวนรถที่จอด	มีที่จอดรถเพียงพอ	กองช่าง

ที่	โครงการ	วัตถุประสงค์	เป้าหมาย (ผลผลิตของโครงการ)	งบประมาณ					ตัวชี้วัด (KPI)	ผลที่คาดว่าจะ ได้รับ	หน่วยงาน รับผิดชอบ
				๒๕๖๖ (บาท)	๒๕๖๗ (บาท)	๒๕๖๘ (บาท)	๒๕๖๙ (บาท)	๒๕๗๐ (บาท)			
๔	โครงการก่อสร้างที่จอดรถ จักรยานยนต์ ด้านหน้าสำนักงาน เทศบาลตำบลพะโต๊ะ หมู่ที่ ๘	เพื่อให้มีที่จอดรถเพียงพอ	ก่อสร้างที่จอดรถกว้าง ๒.๐๐ เมตร ยาว ๑๐.๐๐ เมตร ตามแบบที่เทศบาลกำหนด	๑๒๐,๐๐๐					จำนวนรถที่จอด	มีที่จอดรถเพียงพอ	กองช่าง
๕	โครงการปรับปรุงต่อเติมที่จอดรถ บรรทุกและรถดับเพลิง เทศบาลตำบลพะโต๊ะ หมู่ที่ ๘	เพื่อให้มีที่จอดรถเพียงพอ	ปรับปรุงต่อเติมที่จอดรถ กว้าง ๖.๐๐ เมตร ยาว ๑๐.๐๐ เมตร ตามแบบที่ เทศบาลกำหนด	๔๕๐,๐๐๐	-	-	-	-	จำนวนรถที่จอด	มีที่จอดรถเพียงพอ	กองช่าง
๖	โครงการก่อสร้างโรงจอดรถ บรรทุกขยะ เทศบาลตำบลพะโต๊ะ หมู่ที่ ๘	เพื่อให้มีที่จอดรถเพียงพอ	ก่อสร้างที่จอดรถขนาดกว้าง ๔ เมตร ยาว ๑๕.๐๐ เมตร สูง ๓.๕๐ เมตร ตามแบบ ที่เทศบาลกำหนด	๕๐๐,๐๐๐	-	-	-	-	จำนวนรถที่จอด	มีที่จอดรถเพียงพอ	กองช่าง
๗	โครงการก่อสร้างที่จอดรถ จักรยานยนต์ ด้านหน้าสำนักงาน เทศบาลตำบลพะโต๊ะ หมู่ที่ ๘	เพื่อให้มีที่จอดรถเพียงพอ	ก่อสร้างที่จอดรถกว้าง ๒.๐๐ เมตร ยาว ๑๐.๐๐ เมตร ตามแบบที่เทศบาล กำหนด	๑๒๐,๐๐๐	-	-	-	-	จำนวนรถที่จอด	มีที่จอดรถเพียงพอ	กองช่าง
๘	โครงการก่อสร้างที่จอดรถ สนง. เทศบาลตำบลพะโต๊ะ หมู่ที่ ๘ (ด้านหน้ากองคลัง)	เพื่อให้มีที่จอดรถเพียงพอ	ก่อสร้างที่จอดรถ ชนิด คสล. โครงสร้างเหล็ก รูปพรรณหลังคาเมทัลชีท หนา ๐.๔ มม. (สีบรอนซ์เงิน) พร้อมระบบ		๒๐๐,๐๐๐				จำนวนรถที่จอด	มีที่จอดรถเพียงพอ	กองช่าง

ที่	โครงการ	วัตถุประสงค์	เป้าหมาย (ผลผลิตของโครงการ)	งบประมาณ					ตัวชี้วัด (KPI)	ผลที่คาดว่าจะได้รับ	หน่วยงาน รับผิดชอบหลัก
				๒๕๖๖ (บาท)	๒๕๖๗ (บาท)	๒๕๖๘ (บาท)	๒๕๖๙ (บาท)	๒๕๗๐ (บาท)			
			ไฟฟ้าชนิดเดินสายร้อย ร้อยท่อ pvc สีขาว								
๙	โครงการทาสีอาคารและปรับปรุง สวนหย่อมรอบอาคารสำนักงาน เทศบาลตำบลพะโต๊ะ หมู่ที่ ๘	เพื่อให้ประชาชนมี พื้นที่พักผ่อนและส่งเสริม การท่องเที่ยว	ทาสีอาคารสำนักงาน เทศบาลปรับปรุงสวน หย่อมรอบอาคารตามแบบ ที่เทศบาลกำหนด	๔๕๐,๐๐๐					อาคารสำนักงาน ทต.พะโต๊ะ ที่ได้ รับการปรับปรุง	มีอาคารสำนักงานที่ สวยงาม และ ปลอดภัย สำหรับ ใช้ในงานราชการ	กองช่าง
๑๐	โครงการปรับปรุงซ่อมแซม อาคารสำนักงานเทศบาลตำบล พะโต๊ะ	เพื่อปรับปรุงซ่อมแซม อาคาร สนง. ทต.พะโต๊ะ ให้สวยงามสามารถใช้งาน ได้ตามปกติ	ปรับปรุงซ่อมแซมอาคาร สำนักงาน ทต.พะโต๊ะ ที่เกิดการชำรุดเสียหาย	-	-	๔๕๐,๐๐๐	-	-	อาคารสำนักงาน ทต.พะโต๊ะ ที่ได้รับการ ปรับปรุงซ่อมแซม	มีอาคารสำนักงานที่ สวยงาม และ ปลอดภัยสำหรับใช้ ในงานราชการ	กองช่าง
๑๑	โครงการบูรณะเบ้องโรงอาหาร	เพื่อให้มีโรงอาหารสะอาด	บูรณะเบ้องในโรงอาหาร ของ ศพด.ทต.พะโต๊ะ	-	-	-	๘๐,๐๐๐	-	โรงอาหาร จำนวน ๑ โรง	โรงอาหาร ศพด. ทต.พะโต๊ะ มีความ สะอาด	กอง การศึกษา
๑๒	โครงการปรับปรุงโรงอาหาร	เพื่อให้โรงอาหารมีที่เก็บของ เป็นระเบียบ และถูกต้อง ตามมาตรฐาน	ปรับปรุงโรงอาหาร ศพด.ทต.พะโต๊ะ	-	-	-	๖๐,๐๐๐	-	โรงอาหาร จำนวน ๑ โรง	โรงอาหารมีที่เก็บ ของเป็นระเบียบ ถูกต้องตามมาตรฐาน	กอง การศึกษา
๑๓	โครงการก่อสร้างสนามเด็กเล่น	เพื่อป้องกันแดด/กันฝน และยืดอายุการใช้งานของ เครื่องเล่นสนาม	ก่อสร้างอาคารสนาม เด็กเล่น ศพด.ทต.พะโต๊ะ					๑,๒๐๐,๐๐๐	ก่อสร้างอาคาร สนามเด็กเล่น จำนวน ๑ อาคาร	เครื่องเล่นสนาม มีความคงทน ใช้งานได้นาน	กอง การศึกษา

ที่	โครงการ	วัตถุประสงค์	เป้าหมาย (ผลผลิตของโครงการ)	งบประมาณ					ตัวชี้วัด (KPI)	ผลที่คาดว่าจะได้รับ	หน่วยงาน รับผิดชอบหลัก
				๒๕๖๖ (บาท)	๒๕๖๗ (บาท)	๒๕๖๘ (บาท)	๒๕๖๙ (บาท)	๒๕๗๐ (บาท)			
๑๔	โครงการปรับปรุงพื้นที่รอบอาคารเรียน ศพด.ทต.พะโต๊ะ	เพื่อให้นักเรียนมีพื้นที่สำหรับทำกิจกรรมและปลอดภัย	ปรับปรุงพื้นที่รอบอาคารเรียน	-	-	-	๓๙๐,๐๐๐	-	จำนวนอาคารที่มีการปรับปรุงพื้นที่	นักเรียนมีพื้นที่สำหรับทำกิจกรรมและปลอดภัย	กองการศึกษา
๑๕	โครงการปรับปรุงอาคาร ๑ ศพด.ทต.พะโต๊ะ	เพื่อให้อาคารมีความแข็งแรง คงทน	ปรับปรุงเปลี่ยนหลังคาอาคาร ๑ ศพด.ทต.พะโต๊ะ	-	-	-	๕๐๐,๐๐๐	-	อาคาร ๑ จำนวน ๑ อาคาร	อาคารมีความแข็งแรง คงทน	กองการศึกษา
๑๖	โครงการก่อสร้างและปรับปรุงศูนย์กีฬาและนันทนาการ (บริเวณที่ว่าการอำเภอหลังเก่า)	เพื่อก่อสร้างและปรับปรุงศูนย์กีฬาและนันทนาการ	ลานกิจกรรม หมู่ที่ ๘	-	๕๐๐,๐๐๐	-	-	-	จำนวน ๑ ศูนย์	ประชาชนมีสถานที่ออกกำลังกายเพิ่มขึ้น	กองการศึกษา
๑๗	โครงการติดตั้งชั้นวางเอกสาร (เพอร์นิเจอร์บิวอิน)	เพื่อใช้สำหรับเก็บเอกสารต่าง ๆ	ติดตั้งชั้นวางเอกสาร จำนวน ๑๐ ห้อง	๕๐๐,๐๐๐	-	-	๕๐๐,๐๐๐	-	จำนวนห้องที่ติดตั้งชั้นวางเอกสาร	มีที่เก็บเอกสาร	สำนักปลัดและกองต่าง ๆ
๑๘	โครงการติดตั้งชั้นวางเอกสารโครงการเหล็ก	เพื่อใช้สำหรับเก็บเอกสารต่าง ๆ	ติดตั้งชั้นวางเอกสารขนาด ๕ ชั้น จำนวน ๓๐ ตัว	-	๒๐๐,๐๐๐	-	-	-	จำนวนชั้นวางเอกสารที่ติดตั้ง	มีที่เก็บเอกสาร	สำนักปลัดและกองต่าง ๆ
รวม	๑๘ โครงการ	-	-	๓,๓๙๐,๐๐๐	๙๐๐,๐๐๐	๘๕๐,๐๐๐.๐๐	๑,๕๓๐,๐๐๐	๑,๖๐๐,๐๐๐	-	-	-

รายละเอียดโครงการพัฒนา
แผนพัฒนาท้องถิ่น (พ.ศ. ๒๕๖๖ - ๒๕๗๐)
เทศบาลตำบลพะโต๊ะ อำเภอบ้านฝาง จังหวัดชุมพร

ก. ยุทธศาสตร์จังหวัดที่ ๔ การสร้างคุณภาพ การพัฒนาสังคมแห่งความสันติสุข ปลอดภัย และการพัฒนาชุมชนให้มีความมั่นคงตามหลักปรัชญาของเศรษฐกิจพอเพียง

ข. ยุทธศาสตร์การพัฒนาของ อปท. ในเขตจังหวัด ยุทธศาสตร์ ที่ ๗ ยุทธศาสตร์การบริหารจัดการ

๕. ยุทธศาสตร์การพัฒนาระบบบริหารจัดการ และการเมืองการปกครอง

๕.๗ แผนงานการเกษตร

ที่	โครงการ	วัตถุประสงค์	เป้าหมาย (ผลผลิตของโครงการ)	งบประมาณ					ตัวชี้วัด (KPI)	ผลที่คาดว่าจะได้รับ	หน่วยงาน รับผิดชอบ หลัก
				๒๕๖๖ (บาท)	๒๕๖๗ (บาท)	๒๕๖๘ (บาท)	๒๕๖๙ (บาท)	๒๕๗๐ (บาท)			
๑	โครงการจ้างเหมาบริการตัดหญ้า ฉีดยาหญ้า ตกแต่งต้นไม้ บริเวณ เทศบาลตำบลพะโต๊ะ	เพื่อตัดหญ้า ฉีดยาหญ้า ตกแต่งต้นไม้ให้สะอาด และดูสวยงาม	จ้างเหมาบริการตัดหญ้า ฉีดยาหญ้า ตกแต่งต้นไม้	๑๒,๐๐๐	๑๒,๐๐๐	๑๒,๐๐๐	๑๒,๐๐๐	๑๒,๐๐๐	จำนวนคนที่จ้าง เหมาบริการตัดหญ้า ฉีดยาหญ้า ตกแต่ง ต้นไม้	มีการจัดการสิ่งแวดล้อม ที่ถูกต้อง	กอง สาธารณสุขฯ กองช่าง
รวม	๑ โครงการ	-	-	๑๒,๐๐๐	๑๒,๐๐๐	๑๒,๐๐๐	๑๒,๐๐๐	๑๒,๐๐๐	-	-	-

รายละเอียดโครงการพัฒนา
แผนพัฒนาท้องถิ่น (พ.ศ. ๒๕๖๖ - ๒๕๗๐)
เทศบาลตำบลพะโต๊ะ อำเภอบ้านฝาง จังหวัดชุมพร

ก. ยุทธศาสตร์จังหวัดที่ ๔ การสร้างคุณภาพ การพัฒนาสังคมแห่งความสันติสุข ปลอดภัย และการพัฒนาชุมชนให้มีความมั่นคงตามหลักปรัชญาของเศรษฐกิจพอเพียง

ข. ยุทธศาสตร์การพัฒนาของ อปท. ในเขตจังหวัด ยุทธศาสตร์ ๖ ยุทธศาสตร์การพัฒนาด้านศิลปะ วัฒนธรรม และภูมิปัญญาท้องถิ่น

๖. ยุทธศาสตร์การพัฒนาด้านศิลปะ วัฒนธรรม จารีตประเพณี และภูมิปัญญาท้องถิ่น

๖.๑ แผนงานการศาสนาวัฒนธรรม และนันทนาการ

ที่	โครงการ/กิจกรรม	วัตถุประสงค์	เป้าหมาย (ผลผลิตของโครงการ)	งบประมาณ					ตัวชี้วัด (KPI)	ผลที่คาดว่าจะได้รับ	หน่วยงาน รับผิดชอบ หลัก
				๒๕๖๖ (บาท)	๒๕๖๗ (บาท)	๒๕๖๘ (บาท)	๒๕๖๙ (บาท)	๒๕๗๐ (บาท)			
๑	โครงการจัดงานประเพณีลอยกระทง	เพื่อจะได้อนุรักษ์สืบสานประเพณีท้องถิ่นได้คงอยู่สู่ลูกหลานต่อไป	จัดกิจกรรมประเพณีลอยกระทง ๑ ครั้ง/ปี	๑๕๐,๐๐๐	๑๕๐,๐๐๐	๑๕๐,๐๐๐	๑๕๐,๐๐๐	๑๕๐,๐๐๐	จำนวนครั้งในการจัดกิจกรรม	มีการอนุรักษ์สืบสานประเพณีท้องถิ่น	กองการศึกษา
๒	โครงการจัดงานประเพณีแข่งขันเรือยาวขึ้นโขนชิงธง	เพื่อจะได้อนุรักษ์สืบสานประเพณีท้องถิ่นได้คงอยู่สู่ลูกหลานต่อไป	จัดงานประเพณีแข่งขันเรือยาวขึ้นโขนชิงธง ๑ ครั้ง/ปี	๕๕๐,๐๐๐	๕๕๐,๐๐๐	๕๕๐,๐๐๐	๕๕๐,๐๐๐	๕๕๐,๐๐๐	จำนวนครั้งในการจัดกิจกรรม	มีการอนุรักษ์สืบสานประเพณีท้องถิ่น	กองการศึกษา
๓	โครงการจัดงานประเพณีวันสงกรานต์	เพื่อจะได้อนุรักษ์สืบสานประเพณีท้องถิ่นได้คงอยู่สู่ลูกหลานต่อไป	จัดกิจกรรมประเพณีสงกรานต์ ๑ ครั้ง/ปี	๑๗๐,๐๐๐	๑๗๐,๐๐๐	๑๗๐,๐๐๐	๑๗๐,๐๐๐	๑๗๐,๐๐๐	จำนวนครั้งในการจัดกิจกรรม	มีการอนุรักษ์สืบสานประเพณีท้องถิ่น	กองการศึกษา
๔	โครงการส่งเสริมประเพณีวัฒนธรรมไทยวันเข้าพรรษา	เพื่อส่งเสริมและอนุรักษ์ประเพณีและวัฒนธรรมไทยอันดีงามให้อยู่กับคนไทยตลอดไป	จัดกิจกรรมส่งเสริมประเพณีวัฒนธรรมไทยวันเข้าพรรษา ๑ ครั้ง/ปี	๓๐,๐๐๐	๓๐,๐๐๐	๓๐,๐๐๐	๓๐,๐๐๐	๓๐,๐๐๐	จำนวนครั้งในการจัดกิจกรรม	ประชาชนได้อนุรักษ์ประเพณีและวัฒนธรรมไทยอันดีงามให้อยู่กับคนไทยตลอดไป	กองการศึกษา

ที่	โครงการ/กิจกรรม	วัตถุประสงค์	เป้าหมาย (ผลผลิตของโครงการ)	งบประมาณ					ตัวชี้วัด (KPI)	ผลที่คาดว่าจะได้รับ	หน่วยงาน รับผิดชอบหลัก
				๒๕๖๖ (บาท)	๒๕๖๗ (บาท)	๒๕๖๘ (บาท)	๒๕๖๙ (บาท)	๒๕๗๐ (บาท)			
๕	โครงการส่งเสริมการจัดตั้งศูนย์ สืบสานวัฒนธรรมพื้นบ้าน	เพื่อส่งเสริมและอนุรักษ์ ประเพณีวัฒนธรรมอันดีงาม ให้อยู่คู่ประชาชน	จัดตั้งศูนย์สืบสาน วัฒนธรรมพื้นบ้าน จำนวน ๑ ศูนย์	-	๒๐๐,๐๐๐	-	-	-	จำนวนศูนย์ใน การจัดตั้ง	ประชาชนได้อนุรักษ์ ประเพณีวัฒนธรรม	กอง การศึกษา
๖	โครงการเรียนรู้ภูมิปัญญา ท้องถิ่นและการอนุรักษ์ให้คงอยู่	เพื่อส่งเสริมการเรียนรู้ ภูมิปัญญาท้องถิ่น	เด็กนักเรียน จำนวน ๓๐ คน	๒๐,๐๐๐	๒๐,๐๐๐	๒๐,๐๐๐	๒๐,๐๐๐	๒๐,๐๐๐	จำนวนเด็กนักเรียน ที่เข้าร่วมโครงการ	เด็กนักเรียนได้เรียนรู้ ภูมิปัญญาท้องถิ่น	กอง การศึกษา
๗	โครงการส่งเสริมเรียนรู้ วัฒนธรรม	เพื่อส่งเสริมการเรียนรู้ วัฒนธรรมให้แก่เด็กนักเรียน	นักเรียนโรงเรียนพะโต๊ะ วิทยา (ม.๒)	๒๐,๐๐๐	๒๐,๐๐๐	๒๐,๐๐๐	๒๐,๐๐๐	๒๐,๐๐๐	จำนวนเด็กนักเรียน ที่เข้าร่วมโครงการ	ร้อยละ ๘๐ ของ นักเรียนที่เข้าร่วม โครงการมีความ พึงพอใจ	กอง การศึกษา
รวม	๗ โครงการ	-	-	๙๕๐,๐๐๐	๑,๑๕๐,๐๐๐	๙๕๐,๐๐๐	๙๕๐,๐๐๐	๙๕๐,๐๐๐	-	-	-

รายละเอียดโครงการพัฒนา
ที่นำมาจากแผนพัฒนาหมู่บ้านและแผนชุมชน
(พ.ศ.๒๕๖๖ - ๒๕๗๐)
เทศบาลตำบลพะโต๊ะ อำเภอบ้านฝาง จังหวัดชุมพร

ก. ยุทธศาสตร์จังหวัดที่ ๓. การพัฒนาเมืองที่น่าอยู่ และพัฒนาโครงสร้างพื้นฐาน คมนาคม โลจิสติกส์ ที่สะดวก ปลอดภัย ได้มาตรฐาน และเชื่อมโยงเป็นโครงข่ายคมนาคมที่มีประสิทธิภาพ

ข. ยุทธศาสตร์การพัฒนาของ อปท. ในเขตจังหวัด ยุทธศาสตร์ ๑ ยุทธศาสตร์การพัฒนาด้านโครงสร้างพื้นฐาน

๑. ยุทธศาสตร์การพัฒนาของ อปท.ที่ ๑ การพัฒนาด้านโครงสร้างพื้นฐาน

๑.๑ แผนงานอุตสาหกรรมและการโยธา

ที่	โครงการ	วัตถุประสงค์	เป้าหมาย (ผลผลิตของโครงการ)	งบประมาณ					ตัวชี้วัด (KPI)	ที่มาของ โครงการ	ผลที่คาดว่าจะ ได้รับ	หน่วยงานที่ รับผิดชอบ หลัก
				๒๕๖๖ (บาท)	๒๕๖๗ (บาท)	๒๕๖๘ (บาท)	๒๕๖๙ (บาท)	๒๕๗๐ (บาท)				
๑	โครงการซ่อมแซมถนน คสล.	เพื่อให้ประชาชนที่ใช้ถนน เดินทางสัญจรไปมา สะดวกปลอดภัย	ถนนในเขตเทศบาลพื้นที่ หมู่ที่ ๒	๑๐๐,๐๐๐	๑๐๐,๐๐๐	๑๐๐,๐๐๐	๑๐๐,๐๐๐	๑๐๐,๐๐๐	จำนวนสายที่ได้รับการ ซ่อมแซม	หมู่ที่ ๒	ประชาชนได้ใช้ถนน ในการเดินทางสัญจร ไปมา สะดวก ปลอดภัย	ทต.พะโต๊ะ
๒	โครงการซ่อมแซมถนน คสล.	เพื่อให้ประชาชนที่ใช้ถนน เดินทางสัญจรไปมา สะดวกปลอดภัย	ถนนในเขตเทศบาลพื้นที่ หมู่ที่ ๓	๑๐๐,๐๐๐	๑๐๐,๐๐๐	๑๐๐,๐๐๐	๑๐๐,๐๐๐	๑๐๐,๐๐๐	จำนวนสายที่ได้รับการ ซ่อมแซม	หมู่ที่ ๓	ประชาชนได้ใช้ถนน ในการเดินทางสัญจร ไปมา สะดวก ปลอดภัย	ทต.พะโต๊ะ
๓	โครงการซ่อมแซมถนน คสล.	เพื่อให้ประชาชนที่ใช้ถนน เดินทางสัญจรไปมา สะดวกปลอดภัย	ถนนในเขตเทศบาลพื้นที่ หมู่ที่ ๔	๑๐๐,๐๐๐	๑๐๐,๐๐๐	๑๐๐,๐๐๐	๑๐๐,๐๐๐	๑๐๐,๐๐๐	จำนวนสายที่ได้รับการ ซ่อมแซม	หมู่ที่ ๔	ประชาชนได้ใช้ถนน ในการเดินทางสัญจร ไปมา สะดวก ปลอดภัย	ทต.พะโต๊ะ

ที่	โครงการ	วัตถุประสงค์	เป้าหมาย (ผลผลิตของโครงการ)	งบประมาณ					ตัวชี้วัด (KPI)	ที่มาของ โครงการ	ผลที่คาดว่าจะ ได้รับ	หน่วยงานที่ รับผิดชอบ หลัก
				๒๕๖๖ (บาท)	๒๕๖๗ (บาท)	๒๕๖๘ (บาท)	๒๕๖๙ (บาท)	๒๕๗๐ (บาท)				
๔	โครงการซ่อมแซมถนน คสล.	เพื่อให้ประชาชนที่ใช้ถนน เดินทางสัญจรไปมา สะดวกปลอดภัย	ถนนในเขตเทศบาลพื้นที่ หมู่ที่ ๕	๑๐๐,๐๐๐	๑๐๐,๐๐๐	๑๐๐,๐๐๐	๑๐๐,๐๐๐	๑๐๐,๐๐๐	จำนวนสายที่ได้รับการ ซ่อมแซม	หมู่ที่ ๕	ประชาชนได้ใช้ถนน ในการเดินทางสัญจร ไปมา สะดวก ปลอดภัย	ทต.พะโต๊ะ
๕	โครงการซ่อมแซมถนน คสล.	เพื่อให้ประชาชนที่ใช้ถนน เดินทางสัญจรไปมา สะดวกปลอดภัย	ถนนในเขตเทศบาลพื้นที่ หมู่ที่ ๗	๑๐๐,๐๐๐	๑๐๐,๐๐๐	๑๐๐,๐๐๐	๑๐๐,๐๐๐	๑๐๐,๐๐๐	จำนวนสายที่ได้รับการ ซ่อมแซม	หมู่ที่ ๗	ประชาชนได้ใช้ถนน ในการเดินทางสัญจร ไปมา สะดวก ปลอดภัย	ทต.พะโต๊ะ
๖	โครงการซ่อมแซมถนน คสล.	เพื่อให้ประชาชนที่ใช้ถนน เดินทางสัญจรไปมา สะดวกปลอดภัย	ถนนในเขตเทศบาลพื้นที่ หมู่ที่ ๘	๑๐๐,๐๐๐	๑๐๐,๐๐๐	๑๐๐,๐๐๐	๑๐๐,๐๐๐	๑๐๐,๐๐๐	จำนวนสายที่ได้รับการ ซ่อมแซม	หมู่ที่ ๘	ประชาชนได้ใช้ถนน ในการเดินทางสัญจร ไปมา สะดวก ปลอดภัย	ทต.พะโต๊ะ
รวม	๖ โครงการ			๖๐๐,๐๐๐	๖๐๐,๐๐๐	๖๐๐,๐๐๐	๖๐๐,๐๐๐	๖๐๐,๐๐๐				

รายละเอียดโครงการพัฒนา
ที่นำมาจากแผนพัฒนาหมู่บ้านและแผนชุมชน
(พ.ศ. ๒๕๖๖-๒๕๗๐)
เทศบาลตำบลพะโต๊ะ อำเภอบ้านฝาง จังหวัดชุมพร

- ก. ยุทธศาสตร์จังหวัดที่ ๔. การสร้างคนคุณภาพ การพัฒนาสังคมแห่งความสันติ ปลอดภัย และการพัฒนาชุมชนให้มีความมั่นคงตามหลักปรัชญาของเศรษฐกิจพอเพียง
- ข. ยุทธศาสตร์การพัฒนาของ อปท. ในเขตจังหวัด ยุทธศาสตร์ ที่ ๗ ยุทธศาสตร์การบริหารจัดการ
๕. ยุทธศาสตร์การพัฒนาระบบบริหารจัดการ และการเมืองการปกครอง
- ๕.๑ แผนงานสร้างความเข้มแข็งของชุมชน

ที่	โครงการ	วัตถุประสงค์	เป้าหมาย (ผลผลิตของโครงการ)	งบประมาณ					ตัวชี้วัด (KPI)	ที่มาของ โครงการ	ผลที่คาดว่าจะ ได้รับ	หน่วยงานที่ รับผิดชอบ หลัก
				๒๕๖๖ (บาท)	๒๕๖๗ (บาท)	๒๕๖๘ (บาท)	๒๕๖๙ (บาท)	๒๕๗๐ (บาท)				
๑	โครงการจัดทำ/ทบทวนแผนพัฒนาหมู่บ้าน/ชุมชน	เพื่อดำเนินการจัดประชุมประชาคมจัดทำแผนพัฒนาหมู่บ้าน/ชุมชน	แผนพัฒนาหมู่บ้าน/ชุมชน หมู่ที่ ๒	๑๐,๐๐๐	๑๐,๐๐๐	๑๐,๐๐๐	๑๐,๐๐๐	๑๐,๐๐๐	จำนวนแผนหมู่บ้าน/แผนชุมชน	หมู่ที่ ๒	มีข้อมูลโครงการต่างๆ ในการจัดทำแผนพัฒนาหมู่บ้าน/ชุมชน	หมู่ที่ ๒ ร่วมกับ ทต.พะโต๊ะ
๒	โครงการจัดทำ/ทบทวนแผนพัฒนาหมู่บ้าน/ชุมชน	เพื่อดำเนินการจัดประชุมประชาคมจัดทำแผนพัฒนาหมู่บ้าน/ชุมชน	แผนพัฒนาหมู่บ้าน/ชุมชน หมู่ที่ ๓	๑๐,๐๐๐	๑๐,๐๐๐	๑๐,๐๐๐	๑๐,๐๐๐	๑๐,๐๐๐	จำนวนแผนหมู่บ้าน/แผนชุมชน	หมู่ที่ ๓	มีข้อมูลโครงการต่างๆ ในการจัดทำแผนพัฒนาหมู่บ้าน/ชุมชน	หมู่ที่ ๓ ร่วมกับ ทต.พะโต๊ะ
๓	โครงการจัดทำ/ทบทวนแผนพัฒนาหมู่บ้าน/ชุมชน	เพื่อดำเนินการจัดประชุมประชาคมจัดทำแผนพัฒนาหมู่บ้าน/ชุมชน	แผนพัฒนาหมู่บ้าน/ชุมชน หมู่ที่ ๔	๑๐,๐๐๐	๑๐,๐๐๐	๑๐,๐๐๐	๑๐,๐๐๐	๑๐,๐๐๐	จำนวนแผนหมู่บ้าน/แผนชุมชน	หมู่ที่ ๔	มีข้อมูลโครงการต่างๆ ในการจัดทำแผนพัฒนาหมู่บ้าน/ชุมชน	หมู่ที่ ๔ ร่วมกับ ทต.พะโต๊ะ

ที่	โครงการ	วัตถุประสงค์	เป้าหมาย (ผลผลิตของโครงการ)	งบประมาณ					ตัวชี้วัด (KPI)	ที่มาของ โครงการ	ผลที่คาดว่าจะ ได้รับ	หน่วยงานที่ รับผิดชอบ
				๒๕๖๖	๒๕๖๗	๒๕๖๘	๒๕๖๙	๒๕๗๐				
๔	โครงการจัดทำ/ทบทวนแผนพัฒนาหมู่บ้าน/ชุมชน	เพื่อดำเนินการจัดประชุมประชาคมจัดทำแผนพัฒนาหมู่บ้าน/ชุมชน	แผนพัฒนาหมู่บ้าน/ชุมชน หมู่ที่ ๕	๑๐,๐๐๐	๑๐,๐๐๐	๑๐,๐๐๐	๑๐,๐๐๐	๑๐,๐๐๐	จำนวนแผนหมู่บ้าน/แผนชุมชน	หมู่ที่ ๕	มีข้อมูลโครงการต่างๆ ในการจัดทำแผนพัฒนาหมู่บ้าน/ชุมชน	หมู่ที่ ๕ ร่วมกับ ทต.พะโต๊ะ
๕	โครงการจัดทำ/ทบทวนแผนพัฒนาหมู่บ้าน/ชุมชน	เพื่อดำเนินการจัดประชุมประชาคมจัดทำแผนพัฒนาหมู่บ้าน/ชุมชน	แผนพัฒนาหมู่บ้าน/ชุมชน หมู่ที่ ๗	๑๐,๐๐๐	๑๐,๐๐๐	๑๐,๐๐๐	๑๐,๐๐๐	๑๐,๐๐๐	จำนวนแผนหมู่บ้าน/แผนชุมชน	หมู่ที่ ๗	มีข้อมูลโครงการต่างๆ ในการจัดทำแผนพัฒนาหมู่บ้าน/ชุมชน	หมู่ที่ ๗ ร่วมกับ ทต.พะโต๊ะ
๖	โครงการจัดทำ/ทบทวนแผนพัฒนาหมู่บ้าน/ชุมชน	เพื่อดำเนินการจัดประชุมประชาคมจัดทำแผนพัฒนาหมู่บ้าน/ชุมชน	แผนพัฒนาหมู่บ้าน/ชุมชน หมู่ที่ ๘	๑๐,๐๐๐	๑๐,๐๐๐	๑๐,๐๐๐	๑๐,๐๐๐	๑๐,๐๐๐	จำนวนแผนหมู่บ้าน/แผนชุมชน	หมู่ที่ ๘	มีข้อมูลโครงการต่างๆ ในการจัดทำแผนพัฒนาหมู่บ้าน/ชุมชน	หมู่ที่ ๘ ร่วมกับ ทต.พะโต๊ะ
รวม	๖ โครงการ			๖๐,๐๐๐	๖๐,๐๐๐	๖๐,๐๐๐	๖๐,๐๐๐	๖๐,๐๐๐				

รายละเอียดโครงการพัฒนา
แผนพัฒนาท้องถิ่น (พ.ศ. ๒๕๖๖-๒๕๗๐)
สำหรับ โครงการที่เกี่วข้องกับภาพขององค์กรปกครองส่วนท้องถิ่นที่ใช้ประสานแผนพัฒนาท้องถิ่น
เทศบาลตำบลพะโต๊ะ อำเภอบ้านฝาง จังหวัดชุมพร

ก. ยุทธศาสตร์จังหวัดที่ ๓. การพัฒนาเมืองที่น่าอยู่ และพัฒนาโครงสร้างพื้นฐาน คมนาคม โลจิสติกส์ ที่สะดวก ปลอดภัย ได้มาตรฐาน และเชื่อมโยงเป็นโครงข่ายคมนาคมที่มีประสิทธิภาพ

ข. ยุทธศาสตร์การพัฒนาของ อปท. ในเขตจังหวัด ยุทธศาสตร์ ๑ ยุทธศาสตร์การพัฒนาด้านโครงสร้างพื้นฐาน

๑. ยุทธศาสตร์การพัฒนาของ อปท.ที่ ๑ การพัฒนาด้านโครงสร้างพื้นฐาน

๑.๑ แผนงานอุตสาหกรรมและการโยธา

ที่	โครงการ	วัตถุประสงค์	เป้าหมาย (ผลผลิตของโครงการ)	งบประมาณ					ตัวชี้วัด (KPI)	ผลที่คาดว่าจะได้รับ	หน่วยงานที่รับผิดชอบหลัก
				๒๕๖๖ (บาท)	๒๕๖๗ (บาท)	๒๕๖๘ (บาท)	๒๕๖๙ (บาท)	๒๕๗๐ (บาท)			
๑	โครงการก่อสร้างท่อลอด เหลี่ยมถนนสายธรรมรงค์- ใสง (ควนตาเอี่ยม)และยกระดับ ถนน หมู่ที่ ๕ เชื่อมต่อ อบต.พะโต๊ะ	เพื่อเพิ่มความปลอดภัยแก่ ผู้ใช้งาน	ก่อสร้างท่อลอดเหลี่ยม คสล.ขนาด ๑.๘๐ x ๑.๘๐ x ๒๐.๐๐ เมตร พร้อมยกระดับถนน คสล.กว้าง ๕ เมตร ความยาว ๘๐ เมตร	๒,๐๐๐,๐๐๐	-	-	-	-	จำนวนผู้ใช้รถใช้ ถนน	ประชาชนมีถนน ใช้อย่างสะดวก และปลอดภัย	ทต.พะโต๊ะ/ /อบจ. /กรมส่งเสริมฯ
๒	โครงการก่อสร้างสะพาน คสล. ห้วยพะโต๊ะ และปรับปรุงถนน คสล.บริเวณคอสะพาน หมู่ที่ ๓ เชื่อมต่อ อบต.พะโต๊ะ	เพื่อก่อสร้างสะพาน คสล. ห้วย พะโต๊ะ และปรับปรุง ถนนคสล. บริเวณคอ สะพาน	ก่อสร้างสะพาน คสล. กว้าง ๗.๐๐ เมตร ยาว ๑๗.๐๐ เมตร และปรับ ปรุงถนน คสล.บริเวณ คอสะพาน พื้นที่ไม่ น้อยกว่า ๒๐๐ ตารางเมตร	-	-	๓,๐๐๐,๐๐๐	-	-	ความยาวสะพาน	ประชาชนได้รับ ความสะดวกในการ สัญจร	ทต.พะโต๊ะ/ /อบจ. /กรมส่งเสริมฯ

ที่	โครงการ	วัตถุประสงค์	เป้าหมาย (ผลผลิตของโครงการ)	งบประมาณ					ตัวชี้วัด (KPI)	ผลที่คาดว่าจะได้รับ	หน่วยงานที่รับผิดชอบ
				๒๕๖๖	๒๕๖๗	๒๕๖๘	๒๕๖๙	๒๕๗๐			
๓	โครงการก่อสร้างเขื่อนป้องกันตลิ่งริมถนนสายธรรมรงค์-ไสงอ หมู่ที่ ๔	เพื่อให้ประชาชนมีเส้นทางคมนาคมที่สะดวก	กำแพงขนาดกว้างรวมลึก ๑๐ เมตร รายละเอียดตามที่กำหนด	๕,๐๐๐,๐๐๐	-	-	-	-	ความยาวของสะพานที่ได้รับการก่อสร้าง	ประชาชนมีการคมนาคมที่ดี	กองช่าง การส่งเสริมฯ จังหวัด
๔	โครงการก่อสร้างเขื่อนป้องกันตลิ่งริมแม่น้ำหลังสวน ถนนสายธรรมรงค์-ไสงอ หมู่ที่ ๔ (โค้งตาจิตร)	เพื่อก่อสร้างเขื่อนป้องกันตลิ่งริมแม่น้ำหลังสวน ถนนสายธรรมรงค์-ไสงอ	ก่อสร้างเขื่อนป้องกันตลิ่งริมแม่น้ำหลังสวน ถนนสายธรรมรงค์-ไสงอ หมู่ที่ ๔ ความยาวรวม ๓๐๐ เมตร	๔๐,๐๐๐,๐๐๐	๔๐,๐๐๐,๐๐๐	๔๐,๐๐๐,๐๐๐	๔๐,๐๐๐,๐๐๐	-	ระบบเขื่อนป้องกันตลิ่งความยาวรวม ๓๐๐ เมตร	ป้องกันน้ำกัดเซาะตลิ่ง ป้องกันถนน คสล.ริมตลิ่งชำรุดเสียหาย	สนง.จังหวัด ชุมพร กรมโยธาธิการ และผังเมือง
๕	โครงการก่อสร้างปรับปรุงถนน คสล.สายธรรมรงค์-ไสงอ หมู่ที่ ๕ พร้อมระบบป้องกันดินเคลื่อนตัว	เพื่อก่อสร้างปรับปรุงถนน คสล.สายธรรมรงค์-ไสงอ หมู่ที่ ๕	ปรับปรุงถนน คสล.สายสายธรรมรงค์-ไสงอ กว้าง ๕ เมตร ยาว ๒๐๐ เมตร พร้อมก่อสร้างระบบป้องกันดินเคลื่อนตัว จำนวน ๑ จุด	๓๐,๐๐๐,๐๐๐	๓๐,๐๐๐,๐๐๐	๓๐,๐๐๐,๐๐๐	๓๐,๐๐๐,๐๐๐	-	ถนน คสล.๑ สาย พร้อมระบบป้องกันดินเคลื่อนตัว ถนนสายธรรมรงค์-ไสงอ จำนวน ๑ จุด	ประชาชนได้รับความสะดวกปลอดภัยในการใช้ถนน ลดอุบัติเหตุ	สนง.จังหวัด ชุมพร กรมโยธาธิการ และผังเมือง
๖	โครงการซ่อมแซมพร้อมก่อสร้างระบบป้องกันตลิ่งถนนสายทำน้ำ-หัวสะพาน หมู่ที่ ๘	เพื่อก่อสร้างระบบป้องกันตลิ่งพร้อมปรับปรุงถนน คสล.สายทำน้ำ-หัวสะพาน หมู่ที่ ๘	ก่อสร้างระบบป้องกันตลิ่งความยาว ๓๐๐ เมตร พร้อมปรับปรุงถนน คสล. กว้าง ๕ เมตร ยาว ๒๐๐ เมตร	๔๕,๐๐๐,๐๐๐	๔๐,๐๐๐,๐๐๐	๔๐,๐๐๐,๐๐๐	๔๐,๐๐๐,๐๐๐	-	ระบบป้องกันตลิ่งยาว ๓๐๐ เมตร พร้อมถนน คสล.กว้าง ๕ เมตร	ป้องกันน้ำกัดเซาะตลิ่ง ประชาชนมีถนนสำหรับการสัญจรได้ สะดวกและส่งเสริมการท่องเที่ยว	สนง.จังหวัด ชุมพร กรมโยธาธิการ และผังเมือง

ที่	โครงการ	วัตถุประสงค์	เป้าหมาย (ผลผลิตของโครงการ)	งบประมาณ					ตัวชี้วัด (KPI)	ผลที่คาดว่าจะได้รับ	หน่วยงานที่รับผิดชอบ
				๒๕๖๖	๒๕๖๗	๒๕๖๘	๒๕๖๙	๒๕๗๐			
๗	โครงการก่อสร้างระบบเขื่อนป้องกันตลิ่งชุมชนพะโต๊ะ หมู่ที่ ๘	เพื่อก่อสร้างระบบเขื่อนป้องกันตลิ่งชุมชนพะโต๊ะ หมู่ที่ ๘	ก่อสร้างระบบเขื่อนป้องกันตลิ่งความยาว ๓๐๐ เมตร พร้อมทางเดิน	-	๙๐,๐๐๐,๐๐๐	๙๐,๐๐๐,๐๐๐	๙๐,๐๐๐,๐๐๐	-	ระบบเขื่อนป้องกันตลิ่งยาว ๓๐๐ เมตร พร้อมทางเดิน	ป้องกันการกัดเซาะตลิ่งลดความเสียหายของทรัพย์สิน	สนง.จังหวัดชุมพร กรมโยธาธิการและผังเมือง
๘	โครงการก่อสร้างระบบเขื่อนป้องกันตลิ่ง หมู่ที่ ๔	เพื่อก่อสร้างระบบเขื่อนป้องกันตลิ่ง วัดควนดอกไม้ หมู่ที่ ๔	ก่อสร้างระบบเขื่อนป้องกันตลิ่งความยาว ๓๕๐ เมตร พร้อมจุดชมวิว	-	๙๕,๐๐๐,๐๐๐	๙๕,๐๐๐,๐๐๐	๙๕,๐๐๐,๐๐๐	-	ระบบเขื่อนป้องกันตลิ่งยาว ๓๕๐ เมตร พร้อมจุดชมวิว	ป้องกันการกัดเซาะตลิ่งลดความเสียหายของทรัพย์สิน	สนง.จังหวัดชุมพร กรมโยธาธิการและผังเมือง
๙	โครงการก่อสร้างถนน คสล.สายกลางนา หมู่ที่ ๒,๓,๔	เพื่อให้ประชาชนได้มีการคมนาคมที่สะดวกและปลอดภัย	ถนน คสล.กว้าง ๔.๐๐ เมตร ระยะทาง ๑,๕๐๐ เมตร หรือมีพื้นที่ไม่น้อยกว่า ๖,๐๐๐ ตารางเมตร รายละเอียดตามที่กำหนด	๔,๐๐๐,๐๐๐	-	-	-	-	ความยาวของถนน	ประชาชนมีการคมนาคมที่ดี	กองช่าง กรมส่งเสริม จังหวัดฯ
๑๐	โครงการปรับปรุงถนนสายธรรมรงค์-ไสงอ	เพื่อให้ประชาชนได้มีการคมนาคมที่สะดวกและปลอดภัย	ปรับปรุงถนนสายธรรมรงค์-ไสงอ ช่วง กม๐+๐๐๐-กม๓+๐๐๐ ความยาว ๓,๐๐๐ เมตร กว้าง ๕.๐๐ เมตร	๔,๕๐๐,๐๐๐	-	-	-	-	ความยาวของถนน	ประชาชนมีการคมนาคมที่ดี	กองช่าง กรมส่งเสริม จังหวัดฯ

ที่	โครงการ	วัตถุประสงค์	เป้าหมาย (ผลผลิตของโครงการ)	งบประมาณ					ตัวชี้วัด (KPI)	ผลที่คาดว่าจะ จะได้รับ	หน่วยงานที่ รับผิดชอบ
				๒๕๖๖	๒๕๖๗	๒๕๖๘	๒๕๖๙	๒๕๗๐			
๑๑	โครงการก่อสร้างจุดพักรถและศูนย์จำหน่ายสินค้าชุมชนเทศบาลตำบลพะโต๊ะ ริมถนน ๔๐๐๖ หมู่ที่ ๘	เพื่อให้ประชาชนและผู้ใช้รถใช้ถนนมีจุดพักรถ	ก่อสร้างอาคารขนาดกว้าง ๑๒.๐๐ เมตร ยาว ๖๐.๐๐ เมตร รายละเอียดตามแบบที่เทศบาลกำหนด	๒,๕๐๐,๐๐๐	-	-	-	-	จำนวนร้านค้าและผู้ใช้บริการ	ประชาชนในพื้นที่และผู้ใช้เส้นทางได้มีจุดพักรถและจุดรับประทานอาหาร	กองช่าง กรมส่งเสริมฯ สนง.จังหวัดฯ กรมโยธาธิการและผังเมือง
๑๒	โครงการปรับปรุงซ่อมแซมถนนสายธรรมรงค์-ไสงอ พร้อมกำแพงกันดินคุระบายน้ำ คสล.หมู่ที่ ๔ (โค้งตาดิจิตร)	เพื่อขนส่งผลผลิตทางการเกษตร	ขนาดผิวจราจรกว้าง ๕.๐๐ เมตร ยาว ๓๕๐ เมตร หนา ๐.๑๕ เมตร หรือมีพื้นที่ดำเนินการไม่น้อยกว่า ๑,๗๕๐ ตารางเมตร พร้อมกำแพงกันดินชนิดตอกเสาเข็ม คุระบายน้ำ คสล. ยาว ๓๕๐ เมตร	-	-	๔,๕๐๐,๐๐๐	-	-	ความยาวถนนกำแพงกันดินคุระบายน้ำตามแบบที่กำหนด	ประชาชนมีเส้นทางคมนาคมที่ได้มาตรฐานระบบระบายน้ำป้องกันการกัดเซาะ	กองช่าง กรมส่งเสริมฯ สนง.จังหวัดฯ กรมโยธาธิการและผังเมือง
๑๓	โครงการก่อสร้างถนน คสล. สายเทศบาล ๑ เชื่อมถนนเทศบาล ๒ พร้อมระบบระบายน้ำ หมู่ที่ ๘	เพื่อขนส่งผลผลิตทางการเกษตร	ก่อสร้างถนน คสล. กว้างเฉลี่ย ๕.๐๐ เมตร ยาว ๑๔๗.๐๐ เมตร หนา ๐.๑๕ เมตร หรือมีพื้นที่ไม่น้อยกว่า ๘๘๒ ตารางเมตร พร้อมงานระบบระบายน้ำ งานถมดิน	-	๔,๙๕๐,๐๐๐	-	-	-	ความยาวถนนและระบบระบายน้ำ	ประชาชนมีถนนที่ได้มาตรฐานลดปัญหา น้ำท่วมขัง	กองช่าง กรมส่งเสริมฯ สนง.จังหวัดฯ กรมโยธาธิการและผังเมือง
รวม	๑๓ โครงการ			๓๓๒,๙๐๐,๐๐๐	๒๙๙,๙๕๐,๐๐๐	๓๐๖,๕๐๐,๐๐๐	๒๙๕,๐๐๐,๐๐๐	-			

รายละเอียดโครงการพัฒนา
แผนพัฒนาท้องถิ่น (พ.ศ. ๒๕๖๖-๒๕๗๐)
สำหรับ โครงการที่เกี่วข้องขององค์กรปกครองส่วนท้องถิ่นที่ใช้ประสานแผนพัฒนาท้องถิ่น
เทศบาลตำบลพะโต๊ะ อำเภอพะโต๊ะ จังหวัดชุมพร

ก. ยุทธศาสตร์จังหวัดที่ ๓. การพัฒนาเมืองที่น่าอยู่ และพัฒนาโครงสร้างพื้นฐาน คมนาคม โลจิสติกส์ ที่สะดวก ปลอดภัย ได้มาตรฐาน และเชื่อมโยงเป็นโครงข่ายคมนาคมที่มีประสิทธิภาพ

ข. ยุทธศาสตร์การพัฒนาของ อปท. ในเขตจังหวัด ยุทธศาสตร์ ๑ ยุทธศาสตร์การพัฒนาด้านโครงสร้างพื้นฐาน

๑. ยุทธศาสตร์การพัฒนาของ อปท.ที่ ๑ การพัฒนาด้านโครงสร้างพื้นฐาน

๑.๒ แผนงานการพาณิชย์

ที่	โครงการ	วัตถุประสงค์	เป้าหมาย (ผลผลิตของโครงการ)	งบประมาณ					ตัวชี้วัด (KPI)	ผลที่คาดว่าจะได้รับ	หน่วยงานที่รับผิดชอบหลัก
				๒๕๖๖ (บาท)	๒๕๖๗ (บาท)	๒๕๖๘ (บาท)	๒๕๖๙ (บาท)	๒๕๗๐ (บาท)			
๑	โครงการก่อสร้างฝายทดน้ำ ห้วยนายดำ (หมู่ที่ ๗ บ้านท่าดิน)	เพื่อให้ประชาชนมีน้ำใช้ จากการสร้างฝาย	ก่อสร้างฝายทดน้ำ คสล. ขนาดกว้าง ๑๕ เมตร ความลึก ๓ เมตร มีช่อง ระบายทรายกว้าง ๓ เมตร ทางน้ำล้นแบบคอนกรีต เรียงหินยาว	-	-	-	๔,๐๐๐,๐๐๐	-	ความกว้างของฝายที่ ได้รับการก่อสร้างตาม แบบมาตรฐาน	มีแหล่งน้ำในการนำไป ใช้ทางการเกษตรเพิ่ม เต็ม	กองช่าง อบจ.
๒	โครงการก่อสร้างฝายเก็บน้ำ บางโทก พร้อมท่อส่งน้ำประปา	เพื่อให้ประชาชนได้มีการ ใช้น้ำอุปโภค บริโภคอย่าง เพียงพอ	ก่อสร้างฝายน้ำล้น คสล. พร้อมท่อส่งน้ำประปา	-	-	๒,๕๐๐,๐๐๐	-	-	ผลิตน้ำประปาอย่าง เพียงพอ	ประชาชนมีน้ำประปา ใช้อย่างเพียงพอ	จังหวัด กรส่งเสริม อบจ.

ที่	โครงการ	วัตถุประสงค์	เป้าหมาย (ผลผลิตของโครงการ)	งบประมาณ					ตัวชี้วัด (KPI)	ผลที่คาดว่าจะได้รับ	หน่วยงานที่รับผิดชอบหลัก
				๒๕๖๖ (บาท)	๒๕๖๗ (บาท)	๒๕๖๘ (บาท)	๒๕๖๙ (บาท)	๒๕๗๐ (บาท)			
๓	โครงการปรับปรุงซ่อมแซมสระเก็บน้ำโรงเรียนพะโต๊ะวิทยา	เพื่อปรับปรุงซ่อมแซมให้ใช้งานได้ตามปกติ	ปรับปรุงซ่อมแซมสระเก็บน้ำ รร.พะโต๊ะวิทยา ขนาด กว้าง ๓๐.๐๐ เมตร ยาว ๘๐.๐๐ เมตร	๑,๕๐๐,๐๐๐	-	-	-	-	เก็บและชลอน้ำได้อย่างมีคุณภาพ	สามารถเก็บน้ำได้ใช้อย่างเพียงพอ	กรมส่งเสริมฯ
๔	โครงการก่อสร้างระบบประปาขนาดใหญ่ พร้อมท่อส่งน้ำ	เพื่อให้ประชาชนและนักท่องเที่ยวได้มีน้ำใช้อุปโภคบริโภคอย่างเพียงพอ	ก่อสร้างระบบผลิตน้ำประปาขนาด ๕๐๐ ลบ.ม.	-	-	๓,๐๐๐,๐๐๐	-	-	ผลิตน้ำประปาอย่างเพียงพอ	ประชาชนและนักท่องเที่ยวมีน้ำประปาใช้อย่างเพียงพอ	กรมโยธาธิการและผังเมือง
๕	โครงการขยายเขตประปา หมู่ที่ ๘-หมู่ที่ ๗	เพื่อให้ประชาชนได้มีการใช้น้ำอุปโภค บริโภคอย่างเพียงพอ	ขยายเขตประปา ระยะทางรวม ๕,๐๐๐ เมตร พร้อมบ่อบัก	-	-	๑,๐๐๐,๐๐๐	-	-	ผลิตน้ำประปาอย่างเพียงพอ	ประชาชนมีน้ำประปาใช้อย่างเพียงพอ	กองการประปา
๖	โครงการก่อสร้างสถานีสูบน้ำบาดาลหมู่ที่ ๓	เพื่อให้ประชาชนได้มีการใช้น้ำอุปโภค บริโภคอย่าง	ก่อสร้างสถานีสูบน้ำบาดาลในพื้นที่หมู่ที่ ๓	-	๒,๐๐๐,๐๐๐	-	-	-	มีน้ำประปาไว้ใช้ที่เพียงพอ	ประชาชนมีน้ำประปาใช้อย่างเพียงพอ	กรมทรัพยากรน้ำบาดาล
รวม	๖ โครงการ			๑,๕๐๐,๐๐๐	๒,๐๐๐,๐๐๐	๓,๕๐๐,๐๐๐	๔,๐๐๐,๐๐๐	-			

รายละเอียดโครงการพัฒนา
แผนพัฒนาท้องถิ่น (พ.ศ. ๒๕๖๖-๒๕๗๐)
สำหรับ โครงการที่เกินศักยภาพขององค์กรปกครองส่วนท้องถิ่นที่ใช้ประสานแผนพัฒนาท้องถิ่น
เทศบาลตำบลพะโต๊ะ อำเภอบางละมุง จังหวัดชลบุรี

- ก. ยุทธศาสตร์จังหวัดที่ ๓. การพัฒนาเมืองที่น่าอยู่ และพัฒนาโครงสร้างพื้นฐาน คมนาคม โลจิสติกส์ ที่สะดวก ปลอดภัย ได้มาตรฐาน และเชื่อมโยงเป็นโครงข่ายคมนาคมที่มีประสิทธิภาพ
- ข. ยุทธศาสตร์การพัฒนาของ อปท. ในเขตจังหวัด ยุทธศาสตร์ ๔ ยุทธศาสตร์การพัฒนาด้านการวางแผน การส่งเสริมการลงทุน พาณิชยกรรมและการท่องเที่ยว
๔. ยุทธศาสตร์การพัฒนาการวางแผน การส่งเสริมการลงทุน พาณิชยกรรมและการท่องเที่ยว
- ๔.๑ แผนงานอุตสาหกรรมและการโยธา

ที่	โครงการ	วัตถุประสงค์	เป้าหมาย (ผลผลิตของโครงการ)	งบประมาณ					ตัวชี้วัด (KPI)	ผลที่คาดว่าจะได้รับ	หน่วยงานที่รับผิดชอบหลัก
				๒๕๖๖ (บาท)	๒๕๖๗ (บาท)	๒๕๖๘ (บาท)	๒๕๖๙ (บาท)	๒๕๗๐ (บาท)			
๑	โครงการปรับปรุงภูมิทัศน์ชุมชนบ้านพะโต๊ะ หมู่ที่ ๘	เพื่อปรับปรุงภูมิทัศน์ชุมชนบ้านพะโต๊ะ หมู่ที่ ๘	ปรับปรุงภูมิทัศน์ชุมชนบ้านพะโต๊ะ หมู่ที่ ๘ ปรับปรุงทางเท้า ถนน ระบบไฟฟ้าแสงสว่าง ระบบสัญญาณจราจร สระน้ำ ก่อสร้างอาคารหอพระ กลางน้ำ ก่อสร้างจุดจำหน่ายสินค้า	-	๓๐๐,๐๐๐,๐๐๐	๓๐๐,๐๐๐,๐๐๐	๕๐๐,๐๐๐,๐๐๐	-	ภูมิทัศน์ชุมชนบ้านพะโต๊ะ หมู่ที่ ๘ ได้รับการปรับปรุง	มีภูมิทัศน์ที่สวยงาม เป็นจุดท่องเที่ยวพักผ่อนหย่อนใจ	กรมโยธาธิการและผังเมือง
๒	โครงการปรับปรุงภูมิทัศน์แหล่งท่องเที่ยววังหลวงแพชุมชนพะโต๊ะ	เพื่อปรับปรุงภูมิทัศน์แหล่งท่องเที่ยววังหลวงแพชุมชนพะโต๊ะ หมู่ที่ ๘	ปรับปรุงแหล่งท่องเที่ยววังหลวงแพชุมชนพะโต๊ะ หมู่ที่ ๘ ยาว ๓๐๐ เมตร พร้อมปรับปรุงถนนคสล.ติดตั้งระบบไฟฟ้าแสงสว่าง อาคารห้องน้ำ บริการนักท่องเที่ยว	-	๓๐๐,๐๐๐,๐๐๐	๓๐๐,๐๐๐,๐๐๐	๕๐๐,๐๐๐,๐๐๐	-	จำนวนแหล่งท่องเที่ยวที่ได้รับการปรับปรุง	มีจุดลงแพบริการนักท่องเที่ยว	กรมโยธาธิการและผังเมือง

ที่	โครงการ	วัตถุประสงค์	เป้าหมาย (ผลผลิตของโครงการ)	งบประมาณ					ตัวชี้วัด (KPI)	ผลที่คาดว่าจะ ได้รับ	หน่วยงานที่ รับผิดชอบ
				๒๕๖๖	๒๕๖๗	๒๕๖๘	๒๕๖๙	๒๕๗๐			
๓	โครงการปรับปรุงพื้นที่เฉพาะ พะโต๊ะ อำเภอบึงสามพัน จังหวัด ชุมพร ระยะที่ ๓	เพื่อปรับปรุงทางลงแพ เพิ่มสิ่งอำนวยความสะดวก ได้แก่ ห้องน้ำ สถานที่พักผ่อน ให้แก่ชุมชน	ปรับปรุงทางลงแพความ ยาวไม่น้อยกว่า ๕๐๕.๐๐ เมตร พร้อมสิ่งอำนวยความสะดวก	-	-	๖๐,๐๐๐,๐๐๐	๖๐,๐๐๐,๐๐๐	-	จำนวนทางลงแพ ที่ได้รับการปรับปรุง จำนวน ๑ แห่ง	อำนวยความสะดวกให้ กับประชาชนและ นักท่องเที่ยวในพื้นที่	กองช่าง กรมโยธาธิการ และผังเมือง สนง.จังหวัด ชุมพร
๔	โครงการก่อสร้างจุดชมวิวน้ำ หลังเทศบาลตำบลพะโต๊ะ หมู่ที่ ๘	เพื่อส่งเสริมการท่องเที่ยว	ก่อสร้างอาคารกว้าง ๘.๐๐ เมตร ยาว ๒๐ เมตร รายละเอียดตามที่เทศบาล กำหนด	-	๓,๕๐๐,๐๐๐	-	-	-	จำนวนนักท่องเที่ยวที่ มาใช้บริการ	นักท่องเที่ยวและ ประชาชนในพื้นที่มี สถานที่ท่องเที่ยวและ สถานที่พักผ่อน	กองช่าง กรมโยธาธิการ และผังเมือง สนง.จังหวัด ชุมพร
๕	โครงการก่อสร้างอาคารเอนก ประสงค์พร้อมระเบียงนั่งพักผ่อน จุดชมวิวิทิวทัศน์ (บริเวณท่อน้ำหลัง สนง.ทต. พะโต๊ะ)	เพื่อก่อสร้างอาคารเอนก ประสงค์พร้อมระเบียงนั่ง พักผ่อนจุดชมวิวิทิวทัศน์	ก่อสร้างอาคารเอนกประสงค์ คสล.พร้อมระเบียงนั่งพักผ่อน จำนวน ๑ หลัง	-	-	๓,๘๕๐,๐๐๐	-	-	อาคารเอนกประสงค์ พร้อมระเบียงนั่ง พักผ่อน	ประชาชนและนัก ท่องเที่ยวได้มีแหล่ง พักผ่อนหย่อนใจ	กองช่าง กรมโยธาธิการ และผังเมือง สนง.จังหวัด ชุมพร
รวม	๕ โครงการ			-	๓,๕๐๐,๐๐๐	๓,๘๕๐,๐๐๐	๓,๐๖๐,๐๐๐,๐๐๐	-			

บัญชีครุภัณฑ์
แผนพัฒนาท้องถิ่น (พ.ศ.๒๕๖๖ - ๒๕๗๐)
เทศบาลตำบลพะโต๊ะ อำเภอบึงสามพัน จังหวัดบึงสามพัน

ที่	แผนงาน	หมวด	ประเภท	วัตถุประสงค์	เป้าหมาย (ผลผลิตของครุภัณฑ์)	งบประมาณ					หน่วยงาน รับผิดชอบ หลัก	
						๒๕๖๖ (บาท)	๒๕๖๗ (บาท)	๒๕๖๘ (บาท)	๒๕๖๙ (บาท)	๒๕๗๐ (บาท)		
๑	บริหารงานทั่วไป	ครุภัณฑ์	ครุภัณฑ์สำนักงาน	เพื่อใช้ในการกิจการต่างๆของเทศบาล	โทรศัพท์สำนักงาน จำนวน ๔ เครื่อง	-	๒,๐๐๐	๒,๐๐๐	๒,๐๐๐	๒,๐๐๐	๒,๐๐๐	สำนักปลัด
๒	บริหารงานทั่วไป	ครุภัณฑ์	ครุภัณฑ์สำนักงาน	เพื่อใช้ในการกิจการต่างๆของเทศบาล	โทรสาร แบบใช้กระดาษธรรมดา จำนวน ๑ เครื่อง	-	-	๑๘,๐๐๐	-	-	-	สำนักปลัด
๓	บริหารงานทั่วไป	ครุภัณฑ์	ครุภัณฑ์สำนักงาน	เพื่อใช้ในการกิจการต่างๆของเทศบาล	ชุดรับแขก จำนวน ๒ ชุด	๑๐,๐๐๐	-	-	๑๐,๐๐๐	-	-	สำนักปลัด
๔	บริหารงานทั่วไป	ครุภัณฑ์	ครุภัณฑ์สำนักงาน	เพื่อใช้ในการกิจการต่างๆของเทศบาล	หลังคาเต็นท์ จำนวน ๕ หลัง	-	-	๑๐๐,๐๐๐	-	-	-	สำนักปลัด
๕	บริหารงานทั่วไป	ครุภัณฑ์	ครุภัณฑ์สำนักงาน	เพื่อใช้ในการกิจการต่างๆของเทศบาล	เต็นท์คาลิปโป จำนวน ๕ หลัง	-	-	๕๐,๐๐๐	-	-	-	สำนักปลัด
๖	บริหารงานทั่วไป	ครุภัณฑ์	ครุภัณฑ์สำนักงาน	เพื่อใช้ในการกิจการต่างๆของเทศบาล	พัดลมฝ้ามิ่ง ขนาด ๑๖ นิ้ว ๒ เชือก จำนวน ๒๐ ตัว	๑๗,๐๐๐	-	-	๑๗,๐๐๐	-	-	สำนักปลัด
๗	บริหารงานทั่วไป	ครุภัณฑ์	ครุภัณฑ์สำนักงาน	เพื่อใช้ในการกิจการต่างๆของเทศบาล	พัดลมตั้งพื้น ปรับระดับความสูงได้ ขนาดไม่น้อยกว่า ๑๖ นิ้ว จำนวน ๘ ตัว	๘,๐๐๐	-	๘,๐๐๐	-	-	-	สำนักปลัด

ที่	แผนงาน	หมวด	ประเภท	วัตถุประสงค์	เป้าหมาย (ผลผลิตของครุภัณฑ์)	งบประมาณ					หน่วยงาน รับผิดชอบ หลัก
						๒๕๖๖ (บาท)	๒๕๖๗ (บาท)	๒๕๖๘ (บาท)	๒๕๖๙ (บาท)	๒๕๗๐ (บาท)	
๘	บริหารงานทั่วไป	ครุภัณฑ์	ครุภัณฑ์สำนักงาน	เพื่อใช้สำหรับผู้มาติดต่อราชการ	เก้าอี้อเนกประสงค์ -ขนาดไม่ต่ำกว่า (กว้าง)๔๓ X (ลึก)๕๖ X (สูง)๘๘ เซนติเมตร จำนวน ๘ ตัว -ขนาดไม่ต่ำกว่า (กว้าง) ๔๔๐ x (ลึก)๔๔๗ x (สูง) ๗๗๖ เซนติเมตร จำนวน ๘ ตัว	๑๑,๖๐๐	-	๑๑,๖๐๐	-	-	สำนักปลัด
๙	บริหารงานทั่วไป	ครุภัณฑ์	ครุภัณฑ์สำนักงาน	เพื่อใช้สำหรับผู้มาติดต่อราชการ	โต๊ะกลาง -ขนาดไม่ต่ำกว่า (กว้าง)๕๐๐ X (ลึก)๕๐๐ X(สูง)๔๐๐ เซนติเมตร จำนวน ๒ ตัว	๑๖,๐๐๐	-				สำนักปลัด
๑๐	บริหารงานทั่วไป	ครุภัณฑ์	ครุภัณฑ์สำนักงาน	เพื่อใช้ในกิจการต่างๆของเทศบาล	โทรศัพท์เคลื่อนที่(แบบสมาร์ตโฟน) จำนวน ๑ เครื่อง	-	๑๕,๐๐๐	-	-	-	สำนักปลัด
๑๑	การศึกษา	ครุภัณฑ์	ครุภัณฑ์การศึกษา	เพื่อใช้ประกอบการเรียนการสอน ในห้องเรียน	โต๊ะพร้อมเก้าอี้เด็กปฐมวัย จำนวน ๑๖ ชุด	-	-	๘๐,๐๐๐	-	-	กอง การศึกษา
๑๒	การศึกษา	ครุภัณฑ์	ครุภัณฑ์การศึกษา	เพื่อใช้ประกอบการเรียนการสอน ในห้องเรียน	เก้าอี้นักเรียน จำนวน ๒๕ ตัว	-	๒๕,๐๐๐	-	-	-	กอง การศึกษา
๑๓	การศึกษา	ครุภัณฑ์	ครุภัณฑ์การศึกษา	เพื่อไว้เก็บแก้วนํ้าของเด็กนักเรียน ศพด.ทต.พะโต๊ะ	ตู้เก็บแก้วนํ้า จำนวน ๕ ตู้	-	๓๕,๐๐๐	-	-	-	กอง การศึกษา

ที่	แผนงาน	หมวด	ประเภท	วัตถุประสงค์	เป้าหมาย (ผลผลิตของครุภัณฑ์)	งบประมาณ					หน่วยงาน รับผิดชอบ หลัก
						๒๕๖๖ (บาท)	๒๕๖๗ (บาท)	๒๕๖๘ (บาท)	๒๕๖๙ (บาท)	๒๕๗๐ (บาท)	
๑๔	การศึกษา	ครุภัณฑ์	ครุภัณฑ์การศึกษา	เพื่อไว้วางรองเก้าอี้นักเรียน ศพด. ทต.พะโต๊ะ	ชั้นวางรองเก้าอี้นักเรียน จำนวน ๔ ที่	-	๑๐,๐๐๐	-	-	-	กอง การศึกษา
๑๕	การรักษาความสงบ ภายใน	ครุภัณฑ์	ครุภัณฑ์ยานพาหนะ และขนส่ง	เพื่อไว้ใช้ในการช่วยเหลือ ประชาชนเมื่อเกิดอุทกภัย	เรือท้องแบน จำนวน ๑๐ ลำ	๒๕๐,๐๐๐	-	๒๕๐,๐๐๐	-	-	สำนักปลัด
๑๖	อุตสาหกรรมและการ โยธา	ครุภัณฑ์	ครุภัณฑ์ยานพาหนะ และขนส่ง	เพื่อเพิ่มประสิทธิภาพในการปฏิบัติ งาน	รถบรรทุกดีเซล แบบธรรมดา ขับเคลื่อน ๔ ล้อ จำนวน ๑ คัน	-	๖๘๐,๐๐๐	-	-	-	กองช่าง
๑๗	อุตสาหกรรมและการ โยธา	ครุภัณฑ์	ครุภัณฑ์ยานพาหนะ และขนส่ง	เพื่อเพิ่มประสิทธิภาพในการปฏิบัติ งาน	รถยนต์คันต์บรรทุก ๖ ล้อ จำนวน ๑ คัน	-	-	๑,๙๘๐,๐๐๐	-	-	กองช่าง
๑๘	สาธารณสุข	ครุภัณฑ์	ครุภัณฑ์ยานพาหนะ และขนส่ง	เพื่อเพิ่มประสิทธิภาพในการปฏิบัติ งาน	รถบรรทุก(ดีเซล) ขนาด ๒ ตัน ๖ ล้อ จำนวน ๑ คัน	-	-	๒,๓๐๐,๐๐๐	-	-	กอง สาธารณสุขฯ
๑๙	เคหะและชุมชน	ครุภัณฑ์	ครุภัณฑ์ยานพาหนะ และขนส่ง	เพื่อเพิ่มประสิทธิภาพในการปฏิบัติ งาน	รถบรรทุกขยะ ๖ ล้อ ขนาด ๖ ตัน แบบอัดท้าย จำนวน ๑ คัน	๒,๔๐๐,๐๐๐	-	-	-	-	กอง สาธารณสุขฯ
๒๐	การรักษาความสงบ ภายใน	ครุภัณฑ์	ครุภัณฑ์การเกษตร	เพื่อใช้ในการป้องกันและบรรเทา สาธารณภัยให้กับประชาชน	เครื่องสูบน้ำแบบลากจูง จำนวน ๑ เครื่อง	-	๕๐๐,๐๐๐	-	-	-	สำนักปลัด

ที่	แผนงาน	หมวด	ประเภท	วัตถุประสงค์	เป้าหมาย (ผลผลิตของครุภัณฑ์)	งบประมาณ					หน่วยงาน รับผิดชอบ หลัก
						๒๕๖๖ (บาท)	๒๕๖๗ (บาท)	๒๕๖๘ (บาท)	๒๕๖๙ (บาท)	๒๕๗๐ (บาท)	
๒๑	สาธารณสุข	ครุภัณฑ์	ครุภัณฑ์การเกษตร	เพื่อเพิ่มประสิทธิภาพในการปฏิบัติงาน	เครื่องพ่นหมอกควัน จำนวน ๑ เครื่อง	-	-	๕๙,๐๐๐	-	-	กอง สาธารณสุขฯ
๒๒	สาธารณสุข	ครุภัณฑ์	ครุภัณฑ์การเกษตร	เพื่อเพิ่มประสิทธิภาพในการปฏิบัติงาน	เครื่องพ่นยา จำนวน ๑ เครื่อง	-	-	๕๙,๐๐๐	-	-	กอง สาธารณสุขฯ
๒๓	การพาณิชย์	ครุภัณฑ์	ครุภัณฑ์การเกษตร	เพื่อเพิ่มประสิทธิภาพในการปฏิบัติงาน	เครื่องสูบน้ำ แบบท่อสูบน้ำพญานาค จำนวน ๒ เครื่อง	-	๔๐,๐๐๐	-	-	-	กองการ ประปา
๒๔	การพาณิชย์	ครุภัณฑ์	ครุภัณฑ์การเกษตร	เพื่อเพิ่มประสิทธิภาพในการปฏิบัติงาน	เครื่องสูบน้ำ แบบมอเตอร์ไฟฟ้า ขนาด ๓ นิ้ว ๗.๕ แรงม้า ๓ เฟส จำนวน ๒ เครื่อง	-	๔๐,๐๐๐	-	๔๐,๐๐๐	-	กองการ ประปา
๒๕	การพาณิชย์	ครุภัณฑ์	ครุภัณฑ์การเกษตร	เพื่อใช้ในกิจการประปา	เครื่องฉีดคลอรีน พร้อมถัง จำนวน ๑ เครื่อง	-	-	๒๐,๐๐๐	-	-	กองการ ประปา
๒๖	การพาณิชย์	ครุภัณฑ์	ครุภัณฑ์การเกษตร	เพื่อใช้ในกิจการประปา	เครื่องสูบน้ำแบบมอเตอร์ไฟฟ้า ขนาด ๓ นิ้ว ๕ แรง ไฟฟ้า ๓ เฟส จำนวน ๑ เครื่อง	-	๑๐๐,๐๐๐	-	-	-	กองการ ประปา
๒๗	การพาณิชย์	ครุภัณฑ์	ครุภัณฑ์การเกษตร	เพื่อใช้ในกิจการประปา	มอเตอร์ไฟฟ้า ขนาด ๑.๕ แรง ไฟฟ้า ๓ เฟส จำนวน ๑ เครื่อง	-	-	๔๐,๐๐๐	-	-	กองการ ประปา

ที่	แผนงาน	หมวด	ประเภท	วัตถุประสงค์	เป้าหมาย (ผลผลิตของครุภัณฑ์)	งบประมาณ					หน่วยงาน รับผิดชอบ หลัก
						๒๕๖๖ (บาท)	๒๕๖๗ (บาท)	๒๕๖๘ (บาท)	๒๕๖๙ (บาท)	๒๕๗๐ (บาท)	
๒๘	การพาณิชย์	ครุภัณฑ์	ครุภัณฑ์การเกษตร	เพื่อใช้ในกิจการประปา	เครื่องสูบน้ำแบบขับเคลื่อนขนาด ๒ นิ้ว ๗.๕ แรง ไฟฟ้า ๓ เฟส จำนวน ๑ เครื่อง	-	๑๑๐,๐๐๐	-	-	-	กองการ ประปา
๒๙	การพาณิชย์	ครุภัณฑ์	ครุภัณฑ์การเกษตร	เพื่อเพิ่มประสิทธิภาพในการปฏิบัติงาน	เครื่องฉีดคลอรีน พร้อมถัง จำนวน ๑ เครื่อง	-	-	๒๐,๐๐๐	-	-	กองการ ประปา
๓๐	การรักษาความสงบ ภายใน	ครุภัณฑ์	ครุภัณฑ์ไฟฟ้าและ วิทยุ	เพื่อไว้จ่ายไฟฟ้าฉุกเฉินเวลา ไฟฟ้าดับ	เครื่องกำเนิดไฟฟ้า ขนาด ๕๐ กิโลวัตต์ จำนวน ๑ เครื่อง	-	-	๕๐๐,๐๐๐	-	-	สำนักปลัด
๓๑	การรักษาความสงบ ภายใน	ครุภัณฑ์	ครุภัณฑ์ไฟฟ้าและ วิทยุ	เพื่อความปลอดภัยในชีวิตและ ทรัพย์สินของประชาชน	เครื่องโทรทัศน์วงจรปิด (CCTV) พร้อมอุปกรณ์ จำนวน ๑๖ ตัว	๘๐๐,๐๐๐	-	๘๐๐,๐๐๐	-	-	สำนักปลัด
๓๒	การศึกษา	ครุภัณฑ์	ครุภัณฑ์ไฟฟ้าและ วิทยุ	เพื่อใช้ประกอบการเรียนการสอน ในห้องเรียน	เครื่องเล่น DVD ห้องเรียน ศพด.ทต.พะโต๊ะ จำนวน ๕ เครื่อง	-	๒๕,๐๐๐	-	-	-	สำนักปลัด
๓๓	อุตสาหกรรมและการ โยธา	ครุภัณฑ์	ครุภัณฑ์ไฟฟ้าและ วิทยุ	เพื่อเพิ่มประสิทธิภาพในการปฏิบัติ งาน	เครื่องวัดกระแสไฟฟ้า จำนวน ๑ เครื่อง	๓,๐๐๐	-	-	-	-	กองช่าง
๓๔	การศึกษา	ครุภัณฑ์	ครุภัณฑ์ไฟฟ้าและ วิทยุ	เพื่อเพิ่มประสิทธิภาพความ ปลอดภัยให้แก่เด็กนักเรียน ศพด.ทต.พะโต๊ะ	กล้องโทรทัศน์วงจรปิด จำนวน ๑๑ ตัว (ภายนอกอาคาร ๕ ตัว ภายในอาคาร ๖ ตัว)	-	๓๐๓,๐๐๐	-	-	-	กอง การศึกษา

ที่	แผนงาน	หมวด	ประเภท	วัตถุประสงค์	เป้าหมาย (ผลผลิตของครุภัณฑ์)	งบประมาณ					หน่วยงาน รับผิดชอบ หลัก
						๒๕๖๖ (บาท)	๒๕๖๗ (บาท)	๒๕๖๘ (บาท)	๒๕๖๙ (บาท)	๒๕๗๐ (บาท)	
๓๕	อุตสาหกรรมและการโยธา	ครุภัณฑ์	ครุภัณฑ์ไฟฟ้าและวิทยุ	เพื่อจัดซื้อคอมพิวเตอร์	คอมพิวเตอร์ จำนวน ๕๐ เครื่อง	๑๐๐,๐๐๐	๑๐๐,๐๐๐	๑๐๐,๐๐๐	๑๐๐,๐๐๐	๑๐๐,๐๐๐	กองช่าง
๓๖	บริหารงานทั่วไป	ครุภัณฑ์	ครุภัณฑ์โฆษณาและเผยแพร่	เพื่อใช้ในกิจการต่างๆของเทศบาลตำบลพะโต๊ะ	โทรศัพท์เคลื่อนที่ (แบบสมาร์ทโฟน) จำนวน ๑ เครื่อง	-	๑๕,๐๐๐	-	-	-	สำนักปลัด
๓๗	บริหารงานทั่วไป	ครุภัณฑ์	ครุภัณฑ์โฆษณาและเผยแพร่	เพื่อใช้ในกิจการต่างๆของเทศบาลตำบลพะโต๊ะ	กล้องถ่ายวิดีโอมุมสูง (โดรน) จำนวน ๑ ตัว	-	๕๐,๐๐๐	-	-	-	สำนักปลัด
๓๘	บริหารงานทั่วไป	ครุภัณฑ์	ครุภัณฑ์โฆษณาและเผยแพร่	เพื่อใช้ในกิจการต่างๆของเทศบาลตำบลพะโต๊ะ	กล้องถ่ายวิดีโอ ใช้เมมโมรี่การ์ด จำนวน ๑ ตัว	-	-	๕๐,๐๐๐	-	-	สำนักปลัด
๓๙	บริหารงานทั่วไป	ครุภัณฑ์	ครุภัณฑ์โฆษณาและเผยแพร่	เพื่อใช้ในกิจการต่างๆของเทศบาลตำบลพะโต๊ะ	โทรทัศน์ แอล ดี แอล (LED TV) แบบ Smart TV จำนวน ๑ เครื่อง	-	-	๑๙,๐๐๐	-	-	สำนักปลัด
๔๐	บริหารงานทั่วไป	ครุภัณฑ์	ครุภัณฑ์โฆษณาและเผยแพร่	เพื่อใช้ในกิจการต่างๆของเทศบาลตำบลพะโต๊ะ	เครื่องมัลติมีเดียโปรเจคเตอร์ ระดับ XGA จำนวน ๑ เครื่อง	-	๒๙,๙๐๐	-	-	-	สำนักปลัด
๔๑	สาธารณสุข	ครุภัณฑ์	ครุภัณฑ์โฆษณาและเผยแพร่	เพื่อเพิ่มประสิทธิภาพในการปฏิบัติงาน	เครื่องเสียง พร้อมลำโพง จำนวน ๑ ชุด	-	๒๓,๐๐๐	-	-	-	กองสาธารณสุขฯ
๔๒	สาธารณสุข	ครุภัณฑ์	ครุภัณฑ์วิทยาศาสตร์หรือการแพทย์	เพื่อเพิ่มประสิทธิภาพในการปฏิบัติงาน	เครื่องวัดความดันโลหิตแบบดิจิตอล จำนวน ๕ ตัว	-	๑๕,๐๐๐	-	-	-	กองสาธารณสุขฯ

ที่	แผนงาน	หมวด	ประเภท	วัตถุประสงค์	เป้าหมาย (ผลผลิตของครุภัณฑ์)	งบประมาณ					หน่วยงาน รับผิดชอบ หลัก
						๒๕๖๖ (บาท)	๒๕๖๗ (บาท)	๒๕๖๘ (บาท)	๒๕๖๙ (บาท)	๒๕๗๐ (บาท)	
๔๓	บริหารงานทั่วไป	ครุภัณฑ์	ครุภัณฑ์งานบ้านงานครัว	เพื่อใช้ในกิจการต่างๆของเทศบาลตำบลพะโต๊ะ	ชั้นครัวงาน จำนวน ๒ อัน	-	๕,๐๐๐	-	-	-	สำนักปลัด
๔๔	บริหารงานทั่วไป	ครุภัณฑ์	ครุภัณฑ์งานบ้านงานครัว	เพื่อใช้ในกิจการต่างๆของเทศบาลตำบลพะโต๊ะ	ซิงค์ล้างจาน จำนวน ๒ ใบ	-	๑๐,๐๐๐	-	-	-	สำนักปลัด
๔๕	บริหารงานทั่วไป	ครุภัณฑ์	ครุภัณฑ์งานบ้านงานครัว	เพื่อใช้ในกิจการต่างๆของเทศบาลตำบลพะโต๊ะ	कुलเลอร์สแตนเลส จำนวน ๒ कुलเลอร์ ขนาดความจุไม่ต่ำกว่า ๓๖ ลิตร ขนาดความจุไม่ต่ำกว่า ๔๗ ลิตร	๖,๘๐๐	-	-	-	-	สำนักปลัด
๔๖	สาธารณสุข	ครุภัณฑ์	ครุภัณฑ์งานบ้านงานครัว	เพื่อเพิ่มประสิทธิภาพในการปฏิบัติงาน	เครื่องตัดหญ้าแบบข้อแข็ง จำนวน ๒ เครื่อง	-	-	๑๙,๐๐๐	-	-	กอง สาธารณสุขฯ
๔๗	สาธารณสุข	ครุภัณฑ์	ครุภัณฑ์โรงงาน	เพื่อใช้ทำความสะอาดกิจการต่างๆของเทศบาลตำบลพะโต๊ะ	เครื่องฉีดน้ำแรงดันสูง จำนวน ๑ เครื่อง	-	๓๐,๐๐๐	-	-	-	กอง สาธารณสุขฯ
๔๘	การรักษาความสงบภายใน	ครุภัณฑ์	ครุภัณฑ์เครื่องดับเพลิง	เพื่อให้การปฏิบัติงานมีประสิทธิภาพมากยิ่งขึ้นเพื่อทดแทนชุดเดิมที่ชำรุด	ชุดดับเพลิง จำนวน ๑๕ ชุด	๒๕,๐๐๐	-	๒๕,๐๐๐	-	๒๕,๐๐๐	สำนักปลัด
๔๙	การรักษาความสงบภายใน	ครุภัณฑ์	ครุภัณฑ์เครื่องดับเพลิง	เพื่อใช้บรรทุกน้ำและบรรเทาสาธารณภัยให้กับประชาชน	รถบรรทุกน้ำดับเพลิงอเนกประสงค์ จำนวน ๑ คัน	-	๒,๐๐๐,๐๐๐	-	-	-	สำนักปลัด

ที่	แผนงาน	หมวด	ประเภท	วัตถุประสงค์	เป้าหมาย (ผลผลิตของครุภัณฑ์)	งบประมาณ					หน่วยงาน รับผิดชอบ หลัก
						๒๕๖๖ (บาท)	๒๕๖๗ (บาท)	๒๕๖๘ (บาท)	๒๕๖๙ (บาท)	๒๕๗๐ (บาท)	
๕๐	อุตสาหกรรมและ การโยธา	ครุภัณฑ์	ครุภัณฑ์สำรวจ	เพื่อเพิ่มประสิทธิภาพในการ ปฏิบัติงาน	เครื่องหาพิกัดด้วยสัญญาณดาวเทียม แบบพกพา	-	๒๕,๐๐๐	-	-	-	กองช่าง
๕๑	อุตสาหกรรมและ การโยธา	ครุภัณฑ์	ครุภัณฑ์สำรวจ	เพื่อเพิ่มประสิทธิภาพในการ ปฏิบัติงาน	ล้อวัดระยะทาง จำนวน ๑ เครื่อง	๑๕,๐๐๐	-	-	-	-	กองช่าง
๕๒	แผนงานการศึกษา	ครุภัณฑ์	ครุภัณฑ์อื่น	เพื่อให้ประชาชนมีอุปกรณ์ไว้ สำหรับออกกำลังกาย	จัดซื้อเครื่องออกกำลังกายกลางแจ้งพร้อม ติดตั้ง ชุมชนบ้านท่าดิน หมู่ที่ ๗ ประกอบด้วย -เครื่องบริหารแขน ลดน้ำหนัก นวดหลัง แบบดิงยกคัมน้ำหนัก -เครื่องบริหารขา สะโพก หัวไหล่ แบบ โยกวงสลับเท้า -เครื่องบริหารข้อ สะโพก แบบบิดเอวเดียว -เครื่องวิ่งเดิน แบบเบาสลับเท้าซ้ายขวา -เครื่องบิดเอว ๓ สถานี	-	๑๑๐,๐๐๐	-	-	-	กอง การศึกษา
รวม	๕๒ โครงการ					๓,๖๖๒,๕๐๐	๔,๒๙๗,๙๐๐	๖,๕๑๐,๖๐๐	๑๖๙,๐๐๐	๑๒๗,๐๐๐	-

ส่วนที่ ๔

การติดตามและประเมินผล

๔.๑ การติดตามและประเมินผลยุทธศาสตร์

ตามพระราชบัญญัติกำหนดแผนและขั้นตอนการกระจายอำนาจให้แก่องค์กรปกครองส่วนท้องถิ่น พ.ศ. ๒๕๔๒ ได้กำหนดให้องค์กรปกครองส่วนท้องถิ่น มีอำนาจและหน้าที่ในการจัดทำแผนพัฒนาท้องถิ่นของตนเอง โดยในการจัดทำแผนพัฒนาขององค์กรปกครองส่วนท้องถิ่นนั้น จะต้องดำเนินการตามระเบียบกระทรวงมหาดไทย ว่าด้วยการจัดทำแผนพัฒนาขององค์กรปกครองส่วนท้องถิ่น พ.ศ. ๒๕๔๘ และที่แก้ไขเพิ่มเติมถึง (ฉบับที่ ๓) พ.ศ. ๒๕๖๑ ทั้งนี้ แผนพัฒนาท้องถิ่นจะต้องสอดคล้องกับแผนพัฒนาจังหวัด ยุทธศาสตร์การพัฒนาขององค์กรปกครองส่วนท้องถิ่นในเขตจังหวัด แผนพัฒนาอำเภอ แผนพัฒนาตำบล แผนพัฒนาหมู่บ้านหรือแผนชุมชน อันมีลักษณะเป็นการกำหนดรายละเอียดแผนงาน ดังนั้น จึงต้องมีการกำหนดยุทธศาสตร์การพัฒนาขององค์กรปกครองส่วนท้องถิ่นในเขตจังหวัดขึ้น ตามกระบวนการพิจารณาจากประชาคมท้องถิ่นระดับจังหวัด ร่วมกับคณะกรรมการพัฒนาองค์การบริหารส่วนจังหวัด คณะกรรมการประสานแผนพัฒนาท้องถิ่นระดับจังหวัด ผู้แทนองค์กรปกครองส่วนท้องถิ่นในเขตจังหวัด ร่วมกันจัดทำ ทบทวน หรือเปลี่ยนแปลงยุทธศาสตร์การพัฒนาขององค์กรปกครองส่วนท้องถิ่นในเขตจังหวัด เพื่อให้การจัดทำแผนพัฒนาขององค์กรปกครองส่วนท้องถิ่นเกิดประสิทธิภาพ ประสิทธิผล โดยนำยุทธศาสตร์การพัฒนาขององค์กรปกครองส่วนท้องถิ่นในเขตจังหวัดไปใช้เป็นแนวทางในการจัดทำแผนพัฒนาท้องถิ่นของตนเองได้ต่อไป และเพื่อให้สามารถบูรณาการกับแผนพัฒนาจังหวัด แผนปฏิบัติราชการประจำปีของจังหวัดและตอบสนองความต้องการของประชาชนอันจะนำไปสู่การจัดทำงบประมาณ ที่มีประสิทธิภาพในท้องถิ่นได้อย่างแท้จริง เป็นเครื่องมือในการพัฒนาท้องถิ่นให้เข้มแข็ง เกิดประโยชน์สูงสุดต่อประชาชนในท้องถิ่น

ดังนั้น องค์กรปกครองส่วนท้องถิ่น จึงต้องกำหนดยุทธศาสตร์การพัฒนาขององค์กรปกครองส่วนท้องถิ่นให้สอดคล้องยุทธศาสตร์การพัฒนาขององค์กรปกครองส่วนท้องถิ่นในเขตจังหวัด เพื่อนำไปสู่การบูรณาการร่วมกัน ให้เกิดความสอดคล้องกับแผนพัฒนาจังหวัด สามารถเชื่อมโยงไปสู่แผนพัฒนา กลุ่มจังหวัด แผนพัฒนาภาค ร่างแผนพัฒนาเศรษฐกิจและสังคมแห่งชาติ ฉบับที่ ๑๓ แผนยุทธศาสตร์ชาติ ๒๐ ปี ไทยแลนด์ ๔.๐ และในการจัดทำแผนพัฒนาท้องถิ่น (พ.ศ. ๒๕๖๖ - ๒๕๗๐) จะต้องมีการติดตามและติดตามและประเมินผลยุทธศาสตร์เพื่อความสอดคล้องแผนพัฒนาท้องถิ่นขององค์กรปกครองส่วนท้องถิ่น ตามระเบียบกระทรวงมหาดไทย ว่าด้วยการจัดทำแผนขององค์กรปกครองส่วนท้องถิ่น พ.ศ. ๒๕๔๘ และที่แก้ไขเพิ่มเติมถึง (ฉบับที่ ๓) พ.ศ. ๒๕๖๑ โดยคณะกรรมการติดตามและประเมินผลแผนพัฒนาท้องถิ่น จะต้องดำเนินการให้คะแนนตามเกณฑ์ที่กำหนดไว้ ซึ่งเป็นส่วนหนึ่งของการติดตามและประเมินผลแผนพัฒนา โดยดำเนินการให้แล้วเสร็จภายในหกสิบวัน นับแต่วันที่ประกาศใช้งบประมาณรายจ่าย รายละเอียดแนวทางการพิจารณาตามหนังสือกระทรวงมหาดไทย ด่วนที่สุด ที่ มท ๐๘๑๐.๓/ว ๒๙๓๑ ลงวันที่ ๑๕ พฤษภาคม ๒๕๖๒ เรื่อง ชักซ้อมแนวทางการทบทวนแผนพัฒนาท้องถิ่น (พ.ศ. ๒๕๖๑ - ๒๕๖๕) ขององค์กรปกครองส่วนท้องถิ่น ดังนี้

แนวทางการพิจารณาการติดตามและประเมินผลยุทธศาสตร์
เพื่อความสอดคล้องแผนพัฒนาท้องถิ่นขององค์กรปกครองส่วนท้องถิ่น

ประเด็นการพิจารณา	คะแนน
๑. ข้อมูลสภาพทั่วไปและข้อมูลพื้นฐานขององค์กรปกครองส่วนท้องถิ่น	๒๐
๒. การวิเคราะห์สภาพการณ์และศักยภาพ	๒๐
๓. ยุทธศาสตร์ประกอบด้วย	๖๐
๓.๑ ยุทธศาสตร์ขององค์กรปกครองส่วนท้องถิ่น	(๑๐)
๓.๒ ยุทธศาสตร์ขององค์กรปกครองส่วนท้องถิ่นในเขตจังหวัด	(๑๐)
๓.๓ ยุทธศาสตร์จังหวัด	(๑๐)
๓.๔ วิสัยทัศน์	(๕)
๓.๕ กลยุทธ์	(๕)
๓.๖ เป้าประสงค์ของแต่ละประเด็นกลยุทธ์	(๕)
๓.๗ จุดยืนทางยุทธศาสตร์	(๕)
๓.๘ แผนงาน	(๕)
๓.๙ ความเชื่อมโยงของยุทธศาสตร์ในภาพรวม	(๕)
รวมคะแนน	๑๐๐

แนวทางเบื้องต้นในการให้คะแนนแนวทางการพิจารณาการติดตามและประเมินผลยุทธศาสตร์
เพื่อความสอดคล้องแผนพัฒนาท้องถิ่นขององค์กรปกครองส่วนท้องถิ่น

ประเด็นการพิจารณา	รายละเอียดหลักเกณฑ์	คะแนนเต็ม	คะแนนที่ได้
๑. ข้อมูลสภาพทั่วไปและข้อมูลพื้นฐานขององค์กรปกครองส่วนท้องถิ่น	ควรประกอบด้วยข้อมูลดังนี้ (๑) ข้อมูลเกี่ยวกับด้านกายภาพ เช่น ที่ตั้งของหมู่บ้าน/ชุมชน/ตำบล ลักษณะภูมิประเทศ ลักษณะภูมิอากาศ ลักษณะของที่ดิน ลักษณะของแหล่งน้ำ ลักษณะของป่าไม้ ฯลฯ ด้านการเมือง/การปกครอง เช่น เขต การปกครองการเลือกตั้ง ฯลฯ	๒๐ (๓)	
	(๒) ข้อมูลเกี่ยวกับด้านการเมือง/การปกครอง เช่น เขตการปกครอง การเลือกตั้ง ฯลฯ ประชากร เช่น ข้อมูลเกี่ยวกับจำนวนประชากร และ ช่วงอายุและจำนวนประชากร ฯลฯ	(๒)	
	(๓) ข้อมูลเกี่ยวกับสภาพทางสังคม เช่น การศึกษา สาธารณสุข อาชญากรรม ยาเสพติด การสังคมสงเคราะห์	(๒)	
	(๔) ข้อมูลเกี่ยวกับระบบบริหารพื้นฐาน เช่น การคมนาคมขนส่ง การไฟฟ้า การประปา โทรศัพท์ ฯลฯ	(๒)	
	(๕) ข้อมูลเกี่ยวกับระบบเศรษฐกิจ เช่น การเกษตร การประมง การประมงสัตว์ การบริการ การท่องเที่ยว อุตสาหกรรม การพาณิชย์/กลุ่มอาชีพแรงงาน ฯลฯ	(๒)	
	(๖) ข้อมูลเกี่ยวกับศาสนา ประเพณี วัฒนธรรม เช่น การนับถือศาสนา ประเพณี และงานประจำปี ภูมิปัญญาท้องถิ่น ภาษาถิ่น สินค้าพื้นเมือง และของที่ระลึก ฯลฯ และอื่นๆ	(๒)	
	(๗) ข้อมูลเกี่ยวกับทรัพยากรธรรมชาติ เช่น น้ำ ป่าไม้ ภูเขา คุณภาพของทรัพยากรธรรมชาติ ฯลฯ	(๒)	
	(๘) การสำรวจและจัดเก็บข้อมูลเพื่อการจัดทำแผนพัฒนาท้องถิ่นหรือการใช้ข้อมูล จปฐ.	(๒)	
	(๙) การประชุมประชาคมท้องถิ่น รูปแบบ วิธีการ และการดำเนินการประชุมประชาคมท้องถิ่นโดยใช้กระบวนการร่วมคิด ร่วมทำ ร่วมตัดสินใจ ร่วมตรวจสอบ ร่วมรับประโยชน์ ร่วมแก้ไขปัญหา ปรีกษาหารือ แลกเปลี่ยนเรียนรู้ เพื่อแก้ไขปัญหาสำหรับการพัฒนาท้องถิ่นตามอำนาจหน้าที่ขององค์กรปกครองส่วนท้องถิ่น	(๓)	

ประเด็น การพิจารณา	รายละเอียดหลักเกณฑ์	คะแนน เต็ม	คะแนน ที่ได้
๒. การวิเคราะห์ สถานการณ์และ ศักยภาพ	<p>ควรประกอบด้วยข้อมูลดังนี้</p> <p>(๑) การวิเคราะห์ที่ครอบคลุมความเชื่อมโยง ความสอดคล้องยุทธศาสตร์ จังหวัด ยุทธศาสตร์การพัฒนาขององค์กรปกครองส่วนท้องถิ่นในเขต จังหวัด ยุทธศาสตร์ขององค์กรปกครองส่วนท้องถิ่น นโยบายของ ผู้บริหารท้องถิ่น รวมถึงความเชื่อมโยงแผนยุทธศาสตร์ชาติ ๒๐ ปี แผนพัฒนาเศรษฐกิจและสังคมแห่งชาติ และ Thailand ๔.๐</p>	๒๐ (๕)	
	<p>(๒) การวิเคราะห์การใช้ผังเมืองรวมหรือผังเมืองเฉพาะและการบังคับ ใช้ผลของการบังคับใช้ สภาพการณ์ที่เกิดขึ้นต่อการพัฒนาท้องถิ่น</p>	(๓)	
	<p>(๓) การวิเคราะห์ทางสังคม เช่น ด้านแรงงาน การศึกษา สาธารณสุข ความยากจน อาชญากรรม ปัญหายาเสพติด เทคโนโลยี จารีต ประเพณี วัฒนธรรม ภูมิปัญญาท้องถิ่น เป็นต้น</p>	(๓)	
	<p>(๔) การวิเคราะห์ทางเศรษฐกิจ ข้อมูลด้านรายได้ครัวเรือน การส่งเสริม อาชีพ กลุ่มอาชีพ กลุ่มทางสังคม การพัฒนาอาชีพและกลุ่มต่างๆ สภาพทางเศรษฐกิจและความเป็นอยู่ทั่วไป เป็นต้น</p>	(๓)	
	<p>(๕) การวิเคราะห์สิ่งแวดล้อม พื้นที่สีเขียว ธรรมชาติต่างๆ ทาง ภูมิศาสตร์ กระบวนการหรือสิ่งที่เกิดขึ้น การประดิษฐ์ที่มีผลต่อ สิ่งแวดล้อมและการพัฒนา</p>	(๓)	
	<p>(๖) ผลการวิเคราะห์ศักยภาพเพื่อประเมินสถานภาพการพัฒนาใน ปัจจุบันและโอกาสการพัฒนาในอนาคตของท้องถิ่น ด้วยเทคนิค SWOT Analysis ที่อาจส่งผลต่อการดำเนินงานได้แก่ S-Strengit (จุด แข็ง) W-Weakness (จุดอ่อน) O-Opportunity (โอกาส) และT- Therat (อุปสรรค)</p>	(๓)	
๓. ยุทธศาสตร์ ๓.๑ ยุทธศาสตร์ของ องค์กรปกครองส่วน ท้องถิ่น	<p>ควรประกอบด้วยข้อมูลดังนี้ สอดคล้องกับสภาพสังคม เศรษฐกิจ สิ่งแวดล้อมของท้องถิ่น ประเด็นปัญหาการพัฒนาและแนวทางการ พัฒนาที่สอดคล้องกับยุทธศาสตร์ขององค์กรปกครองส่วนท้องถิ่น และ เชื่อมโยงหลักพระราชบัญญัติแผนยุทธศาสตร์ชาติ ๒๐ ปี แผนพัฒนา เศรษฐกิจและสังคมแห่งชาติ และ Thailand ๔.๐</p>	๒๐ (๑๐)	
๓.๒ ยุทธศาสตร์ของ องค์กรปกครองส่วน ท้องถิ่นในเขตจังหวัด	<p>สอดคล้องและเชื่อมโยงกับสภาพสังคม เศรษฐกิจ สิ่งแวดล้อมของ ท้องถิ่น และยุทธศาสตร์จังหวัด และเชื่อมโยงหลักพระราชบัญญัติแผน ยุทธศาสตร์ชาติ ๒๐ ปี แผนพัฒนาเศรษฐกิจและสังคมแห่งชาติและ Thailand ๔.๐</p>	(๑๐)	
๓.๓ ยุทธศาสตร์ จังหวัด	<p>สอดคล้องกับแผนพัฒนากลุ่มจังหวัด ยุทธศาสตร์พัฒนาภาค แผนพัฒนาเศรษฐกิจและสังคมแห่งชาติ แผนการบริหารราชการ แผ่นดิน นโยบาย/ยุทธศาสตร์ คสช. และนโยบายรัฐบาล หลักประชา รัฐ แผนยุทธศาสตร์ชาติ ๒๐ ปี และThailand ๔.๐</p>	(๑๐)	

ประเด็นการพิจารณา	รายละเอียดหลักเกณฑ์	คะแนนเต็ม	คะแนนที่ได้
๓.๔ วิสัยทัศน์	วิสัยทัศน์ ซึ่งมีลักษณะแสดงสถานภาพที่องค์กรปกครองส่วนท้องถิ่นต้องการจะเป็นหรือบรรลุถึงอนาคตอย่างชัดเจน สอดคล้องกับโอกาสและศักยภาพที่เป็นลักษณะเฉพาะขององค์กรปกครองส่วนท้องถิ่นและสัมพันธ์กับโครงการพัฒนา	(๕)	
๓.๕ กลยุทธ์	แสดงให้เห็นช่องทาง วิธีการ ภารกิจหรือสิ่งที่ต้องทำตามอำนาจหน้าที่ขององค์กรปกครองส่วนท้องถิ่นที่จะนำไปสู่การบรรลุวิสัยทัศน์ หรือแสดงให้เห็นถึงความชัดเจนในสิ่งที่จะดำเนินการให้บรรลุวิสัยทัศน์นั้น	(๕)	
๓.๖ เป้าประสงค์ของแต่ละประเด็นกลยุทธ์	เป้าประสงค์ของแต่ละประเด็นกลยุทธ์มีความสอดคล้องและสนับสนุนต่อกิจกรรมที่จะเกิดขึ้น มุ่งหมายสิ่งหนึ่งสิ่งใดที่ชัดเจน	(๕)	
๓.๗ จุดยืนทางยุทธศาสตร์ (Positioning)	ความมุ่งมั่นอันแน่วแน่ในการวางแผนพัฒนาท้องถิ่น เพื่อให้บรรลุวิสัยทัศน์ขององค์กรปกครองส่วนท้องถิ่น ซึ่งเกิดจากศักยภาพของพื้นที่จริง ที่จะนำไปสู่ผลสำเร็จทางยุทธศาสตร์	(๕)	
๓.๘ แผนงาน	แผนงานหรือจุดมุ่งหมายเพื่อการพัฒนาในอนาคต กำหนดจุดมุ่งหมายในเรื่องใดเรื่องหนึ่งหรือแผนงานที่เกิดจากเป้าประสงค์ ตัวชี้วัด ค่าเป้าหมาย กลยุทธ์ จุดยืนทางยุทธศาสตร์ขององค์กรปกครองส่วนท้องถิ่นที่มีความชัดเจน นำไปสู่การทำโครงการพัฒนาท้องถิ่นในแผนพัฒนาท้องถิ่น โดยระบุแผนงานและความเชื่อมโยงดังกล่าว	(๕)	
๓.๙ ความเชื่อมโยงของยุทธศาสตร์ในภาพรวม	ความเชื่อมโยงองค์รวมที่นำไปสู่การพัฒนาท้องถิ่นที่เกิดผลผลิต/โครงการจากแผนยุทธศาสตร์ชาติ ๒๐ ปี แผนพัฒนาเศรษฐกิจและสังคมแห่งชาติ ฉบับที่ ๑๓ Thailand ๔.๐ แผนพัฒนาภาค/แผนพัฒนากลุ่มจังหวัด /แผนพัฒนาจังหวัดยุทธศาสตร์การพัฒนาขององค์กรปกครองส่วนท้องถิ่นในเขตจังหวัด และยุทธศาสตร์ขององค์กรปกครองส่วนท้องถิ่น	(๕)	
รวมคะแนน		๑๐๐	

๔.๒ การติดตามและประเมินผลโครงการ

ในการจัดทำแผนพัฒนาท้องถิ่น (พ.ศ. ๒๕๖๖ - ๒๕๗๐) ขององค์กรปกครองส่วนท้องถิ่น จะต้องมีการติดตามและประเมินผลโครงการขององค์กรปกครองส่วนท้องถิ่นเพื่อความสอดคล้องแผนพัฒนาท้องถิ่น ตามระเบียบกระทรวงมหาดไทย ว่าด้วยการจัดทำแผนขององค์กรปกครองส่วนท้องถิ่น พ.ศ. ๒๕๔๘ และที่แก้ไขเพิ่มเติมถึง (ฉบับที่ ๓) พ.ศ. ๒๕๖๑ โดยคณะกรรมการติดตามและประเมินผลแผนพัฒนาท้องถิ่น จะต้องดำเนินการให้คะแนนตามเกณฑ์ที่กำหนดไว้ ซึ่งเป็นส่วนหนึ่งของการติดตามและประเมินผลแผนพัฒนา โดยดำเนินการให้แล้วเสร็จภายในทศสัปดาห์ นับแต่วันที่ประกาศใช้งบประมาณรายจ่าย รายละเอียดแนวทางการพิจารณาตามหนังสือกระทรวงมหาดไทย ด่วนที่สุด ที่ มท ๐๘๑๐.๓/ว ๗๔๖๗ ลงวันที่ ๑๔ ธันวาคม ๒๕๖๓ เรื่อง แนวทางการจัดทำแผนพัฒนาท้องถิ่น (พ.ศ. ๒๕๖๖ - ๒๕๗๐) ขององค์กรปกครองส่วนท้องถิ่น ดังนี้

แนวทางการพิจารณาการติดตามและประเมินผลโครงการ

เพื่อความสอดคล้องแผนพัฒนาท้องถิ่น (พ.ศ. ๒๕๖๖ - ๒๕๗๐) ขององค์กรปกครองส่วนท้องถิ่น

ประเด็นการพิจารณา	คะแนน
๑. การสรุปสถานการณ์การพิจารณา	๑๐
๒. การประเมินผลการนำแผนพัฒนาท้องถิ่นไปปฏิบัติในเชิงปริมาณ	๑๐
๓. การประเมินผลการนำแผนพัฒนาท้องถิ่นไปปฏิบัติในเชิงคุณภาพ	๑๐
๔. แผนงานและยุทธศาสตร์การพิจารณา	๑๐
๕. โครงการพัฒนา ประกอบด้วย	๖๐
๕.๑ ความชัดเจนของชื่อโครงการ	(๕)
๕.๒ กำหนดวัตถุประสงค์สอดคล้องกับโครงการ	(๕)
๕.๓ เป้าหมาย (ผลผลิตของโครงการ) มีความชัดเจนนำไปสู่การตั้งงบประมาณได้ถูกต้อง	(๕)
๕.๔ โครงการมีความสอดคล้องกับแผนยุทธศาสตร์ชาติ ๒๐ ปี	(๕)
๕.๕ เป้าหมาย (ผลผลิตของโครงการ) มีความสอดคล้องกับแผนพัฒนาเศรษฐกิจและสังคมแห่งชาติ	(๕)
๕.๖ โครงการมีความสอดคล้องกับ Thailand ๔.๐	(๕)
๕.๗ โครงการสอดคล้องกับยุทธศาสตร์จังหวัด	(๕)
๕.๘ โครงการแก้ไขปัญหาความยากจนหรือการเสริมสร้างให้ประเทศชาติมั่นคง มั่งคั่ง ยั่งยืน ภายใต้หลักปรัชญา	(๕)
๕.๙ งบประมาณ มีความสอดคล้องกับเป้าหมาย (ผลผลิตของโครงการ)	(๕)
๕.๑๐ มีการประมาณการราคาถูกต้องตามหลักวิธีการงบประมาณ	(๕)
๕.๑๑ มีการกำหนดตัวชี้วัด (KPI) และสอดคล้องกับวัตถุประสงค์และผลคาดว่าจะได้รับ	(๕)
๕.๑๒ ผลที่คาดว่าจะได้รับ สอดคล้องกับวัตถุประสงค์	(๕)
รวมคะแนน	๑๐๐

แนวทางเบื้องต้นในการให้คะแนนแนวทางการพิจารณาการติดตามและประเมินผลโครงการ
เพื่อความสอดคล้องแผนพัฒนาท้องถิ่น (พ.ศ. ๒๕๖๖ - ๒๕๗๐) ขององค์กรปกครองส่วนท้องถิ่น

ประเด็นการพิจารณา	รายละเอียดหลักเกณฑ์	คะแนนเต็ม	คะแนนที่ได้
๑. การสรุปสถานการณ์การพัฒนา	เป็นการวิเคราะห์กรอบการจัดทำยุทธศาสตร์ขององค์กรปกครองส่วนท้องถิ่น (ใช้การวิเคราะห์ SWOT Analysis/Demand (Demand Analysis)/Global Demand และ Trend ปัจจุบันและสถานการณ์การเปลี่ยนแปลงที่มีผลต่อการพัฒนา อย่างน้อยต้องประกอบด้วยวิเคราะห์ศักยภาพด้านเศรษฐกิจ, ด้านสังคม, ด้านทรัพยากรธรรมชาติและสิ่งแวดล้อม)	๑๐	
๒. การประเมินผลการนำแผนพัฒนาท้องถิ่นไปปฏิบัติในเชิงปริมาณ	๑) การควบคุมที่มีตัวเลขต่างๆ เพื่อนำมาใช้วัดผลในเชิงปริมาณ เช่น การวัดจำนวนโครงการ กิจกรรม งานต่างๆ ก็คือผลผลิตนั้นเองว่าเป็นไปตามที่ตั้งเป้าหมายเอาไว้หรือไม่จำนวนที่ดำเนินการจริงตามที่ได้กำหนดไว้ ๒) วิเคราะห์ผลกระทบ/สิ่งที่กระทบ (Impact) โครงการที่ดำเนินการในเชิงปริมาณ (Qualitative)	๑๐	
๓. การประเมินผลการนำแผนพัฒนาท้องถิ่นไปปฏิบัติในเชิงคุณภาพ	๑) การประเมินประสิทธิผลของแผนพัฒนาในเชิงคุณภาพคือการนำเอาเทคนิคๆ มาใช้เพื่อวัดค่าภารกิจ โครงการ กิจกรรม งานต่างๆ ที่ดำเนินการในพื้นที่นั้นๆ ตรงต่อความต้องการของประชาชนหรือไม่และเป็นไปตามอำนาจหน้าที่หรือไม่ ประชาชนพึงพอใจหรือไม่ สิ่งของ วัสดุ ครุภัณฑ์ การดำเนินการต่างๆ มีสภาพหรือลักษณะถูกต้อง คงทน ถาวร สามารถใช้ได้ตามวัตถุประสงค์หรือไม่ ซึ่งเป็นไปตามหลักประสิทธิผล (Effectiveness) ผลการปฏิบัติราชการตามที่บรรลุวัตถุประสงค์และเป้าหมายของแผนปฏิบัติราชการตามที่ได้รับงบประมาณมาดำเนินการ รวมถึงสามารถเทียบเคียงกับส่วนราชการหรือหน่วยงาน ๒) วิเคราะห์ผลกระทบ/สิ่งที่กระทบ (Impact) โครงการที่ดำเนินการในเชิงคุณภาพ (Qualitative)	๑๐	

ประเด็นการพิจารณา	รายละเอียดหลักเกณฑ์	คะแนนเต็ม	คะแนนที่ได้
๔. แผนงานและยุทธศาสตร์การพัฒนา	<p>๑) วิเคราะห์แผนงาน งาน ที่เกิดจากด้านต่างๆ มีความสอดคล้องกับยุทธศาสตร์ขององค์กรปกครองส่วนท้องถิ่นในมิติต่างๆ จนนำไปสู่การจัดทำโครงการพัฒนาท้องถิ่นโดยใช้ SWOT Analysis/Demand (Demand Analysis)/Global Demand/Trend หรือหลักการบูรณาการ (Integration) กับองค์กรปกครองส่วนท้องถิ่นที่มีพื้นที่ติดต่อกัน</p> <p>๒) วิเคราะห์แผนงาน งาน ที่เกิดจากด้านต่างๆ ที่สอดคล้องกับการแก้ไขปัญหาความยากจน หลักประชารัฐ</p>	๑๐	
๕. โครงการพัฒนา ๕.๑ ความชัดเจนของชื่อโครงการ	<p>ควรประกอบด้วยข้อมูลดังนี้</p> <p>เป็นโครงการที่มีวัตถุประสงค์สนองต่อยุทธศาสตร์การพัฒนาขององค์กรปกครองส่วนท้องถิ่นและดำเนินการเพื่อให้การพัฒนาบรรลุตามวิสัยทัศน์ขององค์กรปกครองส่วนท้องถิ่นที่กำหนดไว้ ชื่อโครงการมีความชัดเจน มุ่งไปเรื่องใดเรื่องหนึ่ง อ่านแล้วเข้าใจได้ว่าจะพัฒนาอะไรในอนาคต</p>	๖๐ (๕)	
๕.๒ กำหนดวัตถุประสงค์สอดคล้องกับโครงการ	<p>มีวัตถุประสงค์ชัดเจน (clear objective) โครงการต้องกำหนดวัตถุประสงค์สอดคล้องกับความเป็นมาของโครงการ สอดคล้องกับหลักการและเหตุผล วิธีการดำเนินงานต้องสอดคล้องกับวัตถุประสงค์ มีความเป็นไปได้ชัดเจน มีลักษณะเฉพาะเจาะจง</p>	(๕)	
๕.๓ เป้าหมาย (ผลผลิตของโครงการ) มีความชัดเจนนำไปสู่การตั้งงบประมาณได้ถูกต้อง	<p>สภาพที่อยากให้เกิดขึ้นในอนาคตเป็นทิศทางที่ต้องไปให้ถึง เป้าหมายต้องชัดเจน สามารถระบุจำนวนเท่าไร กลุ่มเป้าหมายคืออะไร มีผลผลิตอย่างไร กลุ่มเป้าหมาย พื้นที่ดำเนินงาน และระยะเวลาดำเนินงานอธิบายให้ชัดเจนว่าโครงการนี้จะทำที่ไหน เริ่มต้นในช่วงเวลาใดและจบลงเมื่อไร ใครคือกลุ่มเป้าหมายของโครงการ หากกลุ่มเป้าหมายมีหลายกลุ่ม ให้บอกชัดเจนไปว่าใครคือกลุ่มเป้าหมายหลัก ใครคือกลุ่มเป้าหมายรอง</p>	(๕)	
๕.๔ โครงการมีความสอดคล้องกับแผนยุทธศาสตร์ ๒๐ ปี	<p>โครงการสอดคล้องกับ (๑) ความมั่นคง (๒) การสร้างความสามารถในการแข่งขัน (๓) การพัฒนาเสริมสร้างศักยภาพคน (๔) การสร้างโอกาสความเสมอภาคและเท่าเทียมกันทางสังคม (๕) การสร้างการเติบโตบนคุณภาพชีวิตที่เป็นมิตรต่อสิ่งแวดล้อม (๖) การปรับสมดุลและพัฒนาระบบการบริหารจัดการภาครัฐ เพื่อให้เกิดความมั่นคง มั่งคั่ง ยั่งยืน</p>	(๕)	

ประเด็นการพิจารณา	รายละเอียดหลักเกณฑ์	คะแนน เต็ม	คะแนน ที่ได้
๕.๕ เป้าหมาย (ผลผลิตของโครงการ) มีความสอดคล้องกับ แผนพัฒนาเศรษฐกิจ และสังคมแห่งชาติ	โครงการมีความสอดคล้องแผนพัฒนาเศรษฐกิจและสังคม แห่งชาติฉบับที่ ๑๓ โดย (๑) ยึดหลักปรัชญาเศรษฐกิจพอเพียง (๒) ยึดคนเป็นศูนย์กลางพัฒนา (๓) ยึดวิสัยทัศน์ภายใต้ ยุทธศาสตร์ชาติ ๒๐ ปี (๔) ยึดเป้าหมายอนาคตประเทศไทย ๒๕๗๙ (๕) ยึดหลักการนำไปสู่ปฏิบัติให้เกิดผลสัมฤทธิ์อย่าง จริงจังใน ๕ ปีที่ต่อยอดไปสู่ผลสัมฤทธิ์ที่เป็นเป้าหมายระยะยาว ภายใต้แนวทางการพัฒนา (๑) การยกระดับศักยภาพการ แข่งขันและการหลุดพ้นกับดักรายได้ปานกลางสู่รายได้สูง (๒) การพัฒนาศักยภาพคนตามช่วงวัยและการปฏิรูประบบเพื่อ สร้างสังคมสูงวัยอย่างมีคุณภาพ (๓) การลดความเหลื่อมล้ำทาง สังคม (๔) การรองรับการเชื่อมโยงภูมิภาคและความเป็นเมือง (๕) การสร้างความเจริญเติบโตทางเศรษฐกิจและสังคมอย่าง เป็นมิตรกับสิ่งแวดล้อม (๖) การบริหารราชการแผ่นดินที่มี ประสิทธิภาพ	(๕)	
๕.๖ โครงการมีความ สอดคล้องกับ Thailand ๔.๐	โครงการมีลักษณะหรือสอดคล้องกับการปรับเปลี่ยนโครงสร้าง เศรษฐกิจไปสู่ Value-Based Economy หรือเศรษฐกิจที่ ขับเคลื่อนด้วยนวัตกรรม ทำน้อย ได้มาก เช่น (๑) เปลี่ยนจาก การผลิตสินค้า โภคภัณฑ์ไปสู่สินค้าเชิงนวัตกรรม (๒) เปลี่ยน จากการขับเคลื่อนประเทศด้วยภาคอุตสาหกรรม ไปสู่การ ขับเคลื่อนด้วยเทคโนโลยี ความคิดสร้างสรรค์และนวัตกรรม (๓) เปลี่ยนจากการเน้นภาคการผลิตสินค้าไปสู่การเน้นภาค บริการมากขึ้น รวมถึงโครงการที่เติมเต็มด้วยวิทยาการ ความคิดสร้างสรรค์ นวัตกรรม วิทยาศาสตร์ เทคโนโลยี และ การวิจัยและพัฒนาแล้วต่อยอดความได้เปรียบเชิงเปรียบเทียบ เช่น ด้านการเกษตรเทคโนโลยีชีวภาพ สาธารณสุข วัฒนธรรม ฯลฯ	(๕)	
๕.๗ โครงการ สอดคล้องกับ ยุทธศาสตร์จังหวัด	โครงการพัฒนาท้องถิ่นมีความสอดคล้องกับทั้งระยะเวลาของ แผนพัฒนาจังหวัดที่ได้กำเนิดขึ้น เพื่อขับเคลื่อนการพัฒนา ท้องถิ่นเสมือนหนึ่งการขับเคลื่อนการพัฒนาจังหวัด ซึ่งไม่ สามารถแยกส่วนใดส่วนหนึ่งออกจากกันได้ นอกจากนี้โครงการ พัฒนาท้องถิ่นต้องเป็นโครงการเชื่อมต่อหรือเดินทางไปด้วยกัน กับยุทธศาสตร์จังหวัดที่ได้กำหนดขึ้นเป็นปัจจุบัน	(๕)	

ประเด็นการพิจารณา	รายละเอียดหลักเกณฑ์	คะแนน เต็ม	คะแนน ที่ได้
๕.๘ โครงการแก้ไข ปัญหาความยากจนหรือ การเสริมสร้างให้ ประเทศชาติมั่นคง มั่งคั่ง ยั่งยืน ภายใต้หลัก ประชารัฐ	เป็นโครงการที่ดำเนินการภายใต้พื้นฐานความพอเพียงที่ ประชาชนดำเนินการเอง เป็นโครงการต่อยอดและขยายได้ เป็นโครงการที่ประชาชนต้องการเพื่อให้เกิดความยั่งยืน ซึ่งมี ลักษณะที่จะให้ท้องถิ่นมีความมั่นคง มั่งคั่ง ยั่งยืน เป็นท้องถิ่น ที่พัฒนาแล้วด้วยการพัฒนาปรัชญาเศรษฐกิจพอเพียง	(๕)	
๕.๙ งบประมาณมีความ สอดคล้องกับเป้าหมาย (ผลผลิตของโครงการ)	งบประมาณโครงการพัฒนาจะต้องคำนึงถึงหลักสำคัญ๕ ประการในการจัดทำโครงการได้แก่ (๑) ความประหยัด (Economy) (๒) ความมีประสิทธิภาพ (Efficiency) (๓)ความ มีประสิทธิภาพ (Effectiveness) (๔) ความยุติธรรม (Equity) (๕) ความโปร่งใส (Transparency)	(๕)	
๕.๑๐ มีการประมาณ การราคาถูกต้องตาม หลักวิธีการงบประมาณ	การประมาณราคาเพื่อการพัฒนาต้องให้สอดคล้องกับ โครงการถูกต้องตามหลักวิชาการทางช่าง หลักของราคา กลาง ราคาท้องถิ่น มีความโปร่งใสในการกำหนดราคา และตรวจสอบในเชิงประจักษ์	(๕)	
๕.๑๑ มีการกำหนด ตัวชี้วัด (KPI) และ สอดคล้องกับ วัตถุประสงค์และผลที่ คาดว่าจะได้รับ	มีการกำหนดตัวชี้วัดผลงาน (Key Performancy Indicator : KPI) ที่ สามารถวัดได้ (measurable) ใช้บอกประสิทธิผล (effectiveness) ใช้บอกประสิทธิภาพ (efficiency) ได้ เช่น การกำหนดความพึงพอใจการกำหนดร้อยละ การกำหนดอัน เกิดจากผลของวัตถุประสงค์ที่เกิดที่สิ่งที่ได้รับ (การคาดการณ์ คาดว่าจะได้รับ)	(๕)	
๕.๑๒ ผลที่คาดว่าจะ ได้รับสอดคล้องกับ วัตถุประสงค์	ผลที่ได้รับเป็นสิ่งที่เกิดขึ้นได้จริงจากการดำเนินการตาม โครงการพัฒนาซึ่งสอดคล้องกับวัตถุประสงค์ที่ตั้งไว้ การ ได้ผลหรือผลที่เกิดขึ้นจะต้องเท่ากับวัตถุประสงค์หรือมากกว่า วัตถุประสงค์ ซึ่งการเขียนวัตถุประสงค์ควรคำนึงถึง (๑) มี ความเป็นไปได้และมีความเฉพาะเจาะจง ในการดำเนินงาน ตามโครงการ (๒) วัดและประเมินผลระดับของความสำเร็จได้ (๓) ระบุสิ่งที่ต้องการดำเนินงานอย่างชัดเจนและ เฉพาะเจาะจงมากที่สุดและสามารถปฏิบัติได้ (๔) เป็นเหตุ เป็นผล สอดคล้องกับความเป็นจริง (๕) ส่งผลต่อการบ่งบอก เวลาได้	(๕)	
รวมคะแนน		๑๐๐	

สรุปรายงานผลการดำเนินการ ประจำปีงบประมาณ พ.ศ.

ลำดับ ที่	รายการ	โครงการ	งบประมาณ	โครงการที่สามารถดำเนินการได้ (..... โครงการ)		
				คิดเป็นร้อยละ ของแผนพัฒนา ท้องถิ่น	คิดเป็นร้อยละ ของแผนการ ดำเนินงาน	คิดเป็นร้อยละ ของข้อบัญญัติ+ เงินสะสม
๑	บรรจุในแผนพัฒนาท้องถิ่น					
๒	ตั้งในข้อบัญญัติ งบประมาณ					
๓	จากเงินสะสม					
๔	จัดทำแผนการดำเนินงาน - ข้อบัญญัติ = + - เงินสะสม =					
๕	สามารถดำเนินการได้ - ข้อบัญญัติ = + - เงินสะสม =					

(๑.๒) การวัดผลในเชิงคุณภาพ (Quality)

การจัดผลเชิงคุณภาพ ใช้การสำรวจความพึงพอใจในการวัดผลเชิงคุณภาพโดยภาพรวม โดยได้มีการประเมินความพึงพอใจ ซึ่งการประเมินความพึงพอใจทำให้ทราบถึงผลเชิงคุณภาพในการดำเนินงานของเทศบาลในภาพรวม

โดยเครื่องมือที่ใช้ในการประเมินความพึงพอใจ มีดังนี้

แบบที่ ๓/๑ แบบประเมินผลการดำเนินงานตามยุทธศาสตร์ เป็นเครื่องมือในการประเมินผลการดำเนินงานองค์กรปกครองส่วนท้องถิ่นตามแผนยุทธศาสตร์ที่กำหนด

แบบที่ ๓/๒ แบบประเมินความพึงพอใจต่อผลการดำเนินงานขององค์กรปกครองส่วนท้องถิ่นในภาพรวมเพื่อใช้ในการประเมินผลความพึงพอใจของประชาชน ผู้ที่เกี่ยวข้องต่อผลการดำเนินงานขององค์กรปกครองส่วนท้องถิ่นในภาพรวม

แบบที่ ๓/๓ แบบประเมินความพึงพอใจต่อผลการดำเนินงานขององค์กรปกครองส่วนท้องถิ่นในแต่ละยุทธศาสตร์ เพื่อใช้ในการประเมินความพึงพอใจของประชาชน ผู้ที่เกี่ยวข้องต่อผลการดำเนินงานขององค์กรปกครองส่วนท้องถิ่นในแต่ละยุทธศาสตร์และแบบแนวทางการพิจารณาคุณภาพแผนยุทธศาสตร์และแผนพัฒนาขององค์กรปกครองส่วนท้องถิ่น ตามหนังสือมหาดไทย โดยแต่ละแบบมีรายละเอียดดังนี้

แบบที่ ๓/๑ แบบประเมินผลการดำเนินงานตามยุทธศาสตร์

คำชี้แจง : แบบที่ ๓/๑ เป็นแบบประเมินตนเอง โดยวัตถุประสงค์เพื่อใช้ประเมินผลการดำเนินงานขององค์กรปกครองส่วนท้องถิ่น ตามยุทธศาสตร์

ส่วนที่ ๑ ข้อมูลทั่วไป

๑. ชื่อองค์กรปกครองส่วนท้องถิ่น.....
๒. วัน/เดือน/ปีที่รายงาน.....

ส่วนที่ ๒ ยุทธศาสตร์ และโครงการตามแผนพัฒนาปี.....

๓. ยุทธศาสตร์และจำนวนโครงการที่ปรากฏอยู่ในแผน และจำนวนโครงการที่ได้ปฏิบัติ

ยุทธศาสตร์	จำนวนโครงการ	
	จำนวนโครงการที่ปรากฏอยู่ในแผน	จำนวนโครงการที่ปรากฏที่ได้ปฏิบัติ
๑. การพัฒนาด้านโครงสร้างพื้นฐาน		
๒. การพัฒนาด้านส่งเสริมคุณภาพชีวิต		
๓. การพัฒนาด้านการจัดระเบียบชุมชน/สังคม และการรักษาความสงบเรียบร้อย		
๔. การพัฒนาด้านทรัพยากรธรรมชาติ สิ่งแวดล้อม และการท่องเที่ยว		
๕. การพัฒนาด้านการบริหารจัดการและการเมืองการปกครอง		
๖. การพัฒนาด้านศิลปะ วัฒนธรรม จารีต ประเพณี และภูมิปัญญาท้องถิ่น		
รวม		

เกณฑ์การพิจารณา : หากจำนวนโครงการที่กำหนดไว้ในแผนกับโครงการที่ปฏิบัติจริงมีความสอดคล้องกันแสดงว่าองค์กรปกครองส่วนท้องถิ่นสามารถดำเนินงานได้ตามแผนที่กำหนด และหากมีโครงการที่ปฏิบัติจริงน้อยกว่าที่กำหนดไว้ในแผนฯ แสดงว่าองค์กรปกครองส่วนท้องถิ่นยังไม่สามารถดำเนินงานได้ตามแผนที่กำหนด

แบบที่ ๓/๓ แบบประเมินความพึงพอใจต่อผลการดำเนินงานขององค์กรปกครองส่วนท้องถิ่นในเด
ยยุทธศาสตร์

ส่วนยุทธศาสตร์ ๑ การพัฒนาด้าน.....ตามยุทธศาสตร์การพัฒนา
ในแต่ละด้านที่กำหนดไว้

ส่วนที่ ๑ ข้อมูลทั่วไป

๑. เพศ () ชาย () หญิง
๒. อายุ () ต่ำกว่า ๒๐ ปี () ๒๐-๓๐ ปี () ๓๑-๔๐ ปี
() ๔๑-๕๐ ปี () ๕๑-๖๐ ปี () มากกว่า ๖๐ ปี
๓. การศึกษา () ประถมศึกษา () มัธยมศึกษาหรือเทียบเท่า () อนุปริญญาหรือ
เทียบเท่า
() ปริญญาตรี () สูงกว่าปริญญาตรี () อื่น ๆ
๔. อาชีพหลัก () รับราชการ () เอกชน/รัฐวิสาหกิจ () คำขาย ธุรกิจส่วนตัว
() รับจ้าง () นักเรียนนักศึกษา () เกษตรกร
() อื่น ๆ (ระบุ).....

ส่วนที่ ๒ ความพึงพอใจต่อผลการดำเนินงานขององค์กรปกครองส่วนท้องถิ่น

หากให้ท่านประเมินความพึงพอใจต่อผลการดำเนินงานของ อปท.....ในการ
พัฒนาด้าน.....(ตามยุทธศาสตร์การพัฒนาในแต่ละด้านที่กำหนดไว้) โดยให้
คะแนนเต็ม ๑๐ คะแนน ท่านให้คะแนน อปท.เท่าใด ความพึงพอใจของผู้เกี่ยวข้อง (คิดเป็นร้อยละ)

ประเด็น	คะแนน (๑๐ คะแนน)
๑. มีการเปิดโอกาสให้ประชาชนมีส่วนร่วมในโครงการ/กิจกรรม	
๒. มีการประชาสัมพันธ์ให้ประชาชนรับรู้ข้อมูลของโครงการ/กิจกรรม	
๓. มีการเปิดโอกาสให้ประชาชนแสดงความคิดเห็นในโครงการ/กิจกรรม	
๔. มีการรายงานผลการดำเนินงานของโครงการ/กิจกรรมต่อสาธารณะ	
๕. มีความโปร่งใสในการดำเนินโครงการ/กิจกรรม	
๖. การดำเนินงานเป็นไปตามระยะเวลาที่กำหนด	
๗. ผลการดำเนินโครงการ/กิจกรรมนำไปสู่การแก้ไขปัญหาของประชาชนในท้องถิ่น	
๘. ประโยชน์ที่ประชาชนได้รับจากการดำเนินโครงการ/กิจกรรม	

เกณฑ์การพิจารณา : เป็นค่าคะแนน ๐ - ๑๐ ในแต่ละประเด็นการประเมิน

๑. ผลการดำเนินงานในแต่ละยุทธศาสตร์

เกณฑ์การพิจารณา : หากค่าคะแนนเฉลี่ยความพึงพอใจเท่ากับ ๐ หรือใกล้ ๐ แสดงว่าผลการดำเนินงานตามแผนยุทธศาสตร์
ของ อปท.ไม่ประสบความสำเร็จ หากค่าคะแนนความพึงพอใจเท่ากับ ๕ แสดงว่าผลการดำเนินงานในยุทธศาสตร์นั้นๆ ประสบ
ความสำเร็จปานกลาง และหากค่าคะแนนเท่ากับ ๑๐ หรือใกล้เคียงแสดงว่าผลการดำเนินงานตามแผนยุทธศาสตร์ของ อปท.
ในยุทธศาสตร์นั้นๆ ประสบผลสำเร็จมากที่สุด

สรุปผลการพัฒนาขององค์กรปกครองส่วนท้องถิ่น จากแผนพัฒนาท้องถิ่น พ.ศ. ๒๕๖๑ - ๒๕๖๕ ใน
ปีงบประมาณ ๒๕๖๑, ๒๕๖๒ และ ๒๕๖๓ ที่ผ่านมาสรุปได้ ดังนี้

ผลการดำเนินงานตามงบประมาณรายจ่าย ประจำปีงบประมาณ พ.ศ.๒๕๖๑

ยุทธศาสตร์	จำนวนโครงการ						งบประมาณ (บาท)		
	ปรากฏ ในแผน	จาก แผนพัฒนา เพิ่มเติม	บรรจุ ในเทศ บัญญัติ	ดำเนินการ เสร็จแล้ว	อยู่ระหว่าง ดำเนินการ	ไม่ ดำเนินการ	เบิกจ่ายแล้ว	กักเงิน ก่อนนี้ผูกพัน	กักเงินกรณี ไม่ก่อนนี้ผูกพัน
๑. ยุทธศาสตร์การพัฒนาด้านโครงสร้างพื้นฐาน	๓๖	๗	๑๑	๓	๑	๗	๘๙๗,๐๐๐	-	๕๕๐,๐๐๐
๒. ยุทธศาสตร์การพัฒนาระบบสุขภาพชีวิต	๕๒	๑	๒๕	๑๐	-	๑๐	๕,๐๘๓,๖๒๕.๙๖	-	๒๙๐,๐๐๐
๓. ยุทธศาสตร์การพัฒนาด้านการจัดระเบียบชุมชน/ สังคมและการรักษาความสงบเรียบร้อย	๑๐	-	๔	๓	-	๑	๑๕,๓๐๖		
๔. ยุทธศาสตร์การพัฒนาด้านการวางแผนการ ส่งเสริมการลงทุน พาณิชยกรรมและการท่องเที่ยว	๔	-	๑	๑	-	-	๓๐๐,๐๐๐	-	-
๕. ยุทธศาสตร์การพัฒนาระบบบริหารจัดการ และการเมืองการปกครอง	๓๑	๒	๒๐	๑๓	-	๗	๘๑๘,๙๙๒	-	-
๖. ยุทธศาสตร์การพัฒนาด้าน ศิลปะ วัฒนธรรม จารีตประเพณี และภูมิปัญญาท้องถิ่น	๕	-	๒	๒	-	-	๑๕๔,๖๐๐	-	-
๗. ยุทธศาสตร์การพัฒนาด้านการบริหารจัดการ อนุรักษ์ทรัพยากรธรรมชาติและสิ่งแวดล้อม	๓	-	๒	-	-	๒	-	-	-
รวม	๑๔๑	๑๐	๖๕	๓๒	๑	๒๗	๖,๑๗๒,๕๒๓	-	๘๓๐,๐๐๐
รวมทั้งสิ้น		๑๕๑							

สรุป

โครงการที่บรรจุในแผนพัฒนาท้องถิ่นสี่ปี ปีงบประมาณ ๒๕๖๑	๑๔๑	โครงการ	คิดเป็นร้อยละ	๑๐๐	
โครงการที่มีการเพิ่มเติมแผนพัฒนาท้องถิ่นสี่ปี ปีงบประมาณ ๒๕๖๑	๑๐	โครงการ			
รวมทั้งสิ้น	๑๕๑	โครงการ			
โครงการที่มีการบรรจุในเทศบัญญัติ	๖๕	โครงการ	คิดเป็นร้อยละ	๔๓.๐๕	ของโครงการตามแผนฯ ปีงบประมาณ ๒๕๖๑
โครงการที่ดำเนินการแล้ว	๓๒	โครงการ	คิดเป็นร้อยละ	๔๙.๒๓	ของโครงการตามเทศบัญญัติ
โครงการที่อยู่ระหว่างดำเนินการ	๑	โครงการ	คิดเป็นร้อยละ	๑.๕๔	ของโครงการตามเทศบัญญัติ
โครงการที่ยังไม่ดำเนินการ	๒๗	โครงการ	คิดเป็นร้อยละ	๔๑.๕๔	ของโครงการตามเทศบัญญัติ

ผลการดำเนินงานตามแผนพัฒนา ในประจำปีงบประมาณ พ.ศ.๒๕๖๑

ยุทธศาสตร์	จำนวนโครงการที่แล้วเสร็จ		จำนวนโครงการที่อยู่ระหว่างดำเนินการ		จำนวนโครงการที่ยังไม่ได้ดำเนินการ		จำนวนโครงการที่กั้นเงินไว้		จำนวนโครงการที่มีการยกเลิก		จำนวนโครงการที่มีการเพิ่มเติม		จำนวนโครงการทั้งหมดในปี ๒๕๖๑	
	จำนวน	ร้อยละ	จำนวน	ร้อยละ	จำนวน	ร้อยละ	จำนวน	ร้อยละ	จำนวน	ร้อยละ	จำนวน	ร้อยละ	จำนวน	ร้อยละ
๑. ยุทธศาสตร์การพัฒนาด้านโครงสร้างพื้นฐาน	๓	๑.๙๙	๑	๐.๖๖	๗	๕.๖๔	-	-	๑	๐.๖๖	๗	๕.๖๔	๔๓	๒๘.๕๘
๒. ยุทธศาสตร์การพัฒนาส่งเสริมคุณภาพชีวิต	๑๐	๖.๖๖	-	-	๑๐	๖.๖๖	๕	๓.๓๓	-	-	๑	๐.๖๖	๕๓	๓๕.๑๐
๓. ยุทธศาสตร์การพัฒนาด้านการจัดระเบียบชุมชน/	๓	๑.๙๙	-	-	๑	๐.๖๖	-	-	-	-	๐	๐.๐๐	๑๐	๖.๖๖
สังคมและการรักษาความสงบเรียบร้อย														
๔. ยุทธศาสตร์การพัฒนาด้านการวางแผนการส่งเสริมการลงทุน พาณิชยกรรมและการท่องเที่ยว	๑	๐.๖๖	-	-	๐	๐.๐๐	-	-	-	-	๐	๐.๐๐	๔	๒.๖๕
๕. ยุทธศาสตร์การพัฒนาระบบบริหารจัดการและการเมืองการปกครอง	๑๓	๘.๖๓	-	-	๗	๕.๖๔	-	-	-	-	๒	๑.๓๓	๓๓	๒๑.๘๕
๖. ยุทธศาสตร์การพัฒนาด้าน ศิลปะ วัฒนธรรมจารีตประเพณี และภูมิปัญญาท้องถิ่น	๒	๑.๓๓	-	-	๐	๐.๐๐	-	-	-	-	๐	๐.๐๐	๕	๓.๓๓
๗. ยุทธศาสตร์การพัฒนาด้านการบริหารจัดการอนุรักษ์ทรัพยากรธรรมชาติและสิ่งแวดล้อม	-	-	-	-	๒	๑.๓๓	-	-	-	-	๐	๐.๐๐	๓	๑.๙๙
รวม	๓๒	๑๙.๒๑	๑	๐.๖๖	๒๗	๑๗.๘๘	๕	๓.๓๓	๑	๐.๖๖	๑๐	๖.๖๖	๑๕๑	๑๐๐.๐๐

สรุป

จำนวนโครงการที่เสร็จ	๓๒	โครงการ	
จำนวนโครงการที่อยู่ระหว่างดำเนินการ	๑	โครงการ	
จำนวนโครงการที่ยังไม่ได้ดำเนินการ	๒๗	โครงการ	
จำนวนโครงการที่มีการกั้นเงินไว้	๕	โครงการ	
รวม	๖๕	โครงการ	คิดเป็น ๔๓.๐๕ %
จำนวนโครงการที่มีการยกเลิก (ไม่ได้รับอนุญาต/บรรจุ(ออนไลน์)	๘๖	โครงการ	คิดเป็น ๕๖.๙๕ %
รวมทั้งสิ้น	๑๕๑	โครงการ	คิดเป็น ๑๐๐.๐๐ %

ผลการดำเนินงานตามงบประมาณรายจ่าย ประจำปีงบประมาณ พ.ศ.๒๕๖๒

ยุทธศาสตร์	จำนวนโครงการ						งบประมาณ (บาท)		
	ปรากฏ ในแผน	จาก แผนพัฒนา เพิ่มเติม	บรรจุ ในเทศ บัญญัติ	ดำเนินการ เสร็จแล้ว	อยู่ระหว่าง ดำเนินการ	ไม่ ดำเนินการ	เบิกจ่ายแล้ว	กักเงิน ก้อยหนี้ผูกพัน	กักเงินกรณี ไม่ก้อยหนี้ผูกพัน
๑. ยุทธศาสตร์การพัฒนาค้นโครงสร้างพื้นฐาน	๑๔	๑๒	๓	๑	-	-	๗๙๐,๐๐๐	-	๖๓๕,๐๐๐
๒. ยุทธศาสตร์การพัฒนาส่งเสริมคุณภาพชีวิต	๔๑	๘	๒๗	๒๑	-	๖	๕,๘๙๗,๓๗๑.๖๐	-	-
๓. ยุทธศาสตร์การพัฒนาด้านการจัดระเบียบชุมชน/ สังคมและการรักษาความสงบเรียบร้อย	๘	-	๓	๒	-	๑	๑๘,๕๖๓	-	-
๔. ยุทธศาสตร์การพัฒนาด้านการวางแผนการ ส่งเสริมการลงทุน พาณิชยกรรมและการท่องเที่ยว	๔	๑	๑	๑	-	-	๕๖,๕๔๐	-	-
๕. ยุทธศาสตร์การพัฒนาระบบบริหารจัดการ และการเมืองการปกครอง	๒๘	๗	๑๔	๑๓	-	๕	๙๙๙,๔๖๕	-	-
๖. ยุทธศาสตร์การพัฒนาค้น ศิลปะ วัฒนธรรม จารีตประเพณี และภูมิปัญญาท้องถิ่น	๕	-	๒	๒	-	-	๑๔๓,๙๗๐	-	-
๗. ยุทธศาสตร์การพัฒนาด้านการบริหารจัดการ อนุรักษ์ทรัพยากรธรรมชาติและสิ่งแวดล้อม	๓	-	๒	-	-	๒		-	-
รวม	๑๐๓	๒๘	๕๗	๔๐	-	๑๔	๗,๕๐๕,๘๖๙.๖๐	-	๖๓๕,๐๐๐
รวมทั้งสิ้น									

สรุป

โครงการที่บรรจุในแผนพัฒนาท้องถิ่นปี งบประมาณ ๒๕๖๒	๑๐๓	โครงการ	คิดเป็นร้อยละ	๑๐๐	
โครงการที่มีการเพิ่มเติมแผนพัฒนาท้องถิ่นปี งบประมาณ ๒๕๖๒	๒๘	โครงการ			
รวมทั้งสิ้น	๑๓๑	โครงการ			
โครงการที่มีการบรรจุในเทศบัญญัติ	๕๗	โครงการ	คิดเป็นร้อยละ	๔๓.๕๑	ของโครงการตามแผนฯ ปีงบประมาณ ๒๕๖๒
โครงการที่ดำเนินการแล้ว	๔๐	โครงการ	คิดเป็นร้อยละ	๗๐.๑๘	ของโครงการตามเทศบัญญัติ
โครงการที่อยู่ระหว่างดำเนินการ	๑	โครงการ	คิดเป็นร้อยละ	๑.๗๕	ของโครงการตามเทศบัญญัติ
โครงการที่ยังไม่ดำเนินการ	๑๔	โครงการ	คิดเป็นร้อยละ	๒๔.๕๖	ของโครงการตามเทศบัญญัติ

ผลการดำเนินงานตามแผนพัฒนา ในประจำปีงบประมาณ พ.ศ.๒๕๖๒

ยุทธศาสตร์	จำนวนโครงการที่แล้วเสร็จ		จำนวนโครงการที่ระหว่างดำเนินการ		จำนวนโครงการที่ยังไม่ได้ดำเนินการ		จำนวนโครงการที่เงินไว้		จำนวนโครงการที่มีการยกเลิก		จำนวนโครงการที่มีการเพิ่มเติม		จำนวนโครงการทั้งหมดในปี ๒๕๖๒	
	จำนวน	ร้อยละ	จำนวน	ร้อยละ	จำนวน	ร้อยละ	จำนวน	ร้อยละ	จำนวน	ร้อยละ	จำนวน	ร้อยละ	จำนวน	ร้อยละ
๑. ยุทธศาสตร์การพัฒนาด้านโครงสร้างพื้นฐาน	๑	๗.๑๔	-	-	-	-	๒	๑๔.๒๙	-	-	๑๒	๑๑.๖๕	๑๔	๑๓.๕๙
๒. ยุทธศาสตร์การพัฒนาลำเสริมคุณภาพชีวิต	๒๑	๕๑.๒๒	-	-	๖	๑๔.๖๓	-	-	-	-	๘	๗.๗๗	๔๑	๓๙.๘๑
๓. ยุทธศาสตร์การพัฒนาด้านการจัดระเบียบชุมชน/สังคมและการรักษาความสงบเรียบร้อย	๒	๒๕.๐๐	-	-	๑	๒.๕๐	-	-	-	-	-	-	๘	๗.๗๗
๔. ยุทธศาสตร์การพัฒนาด้านการวางแผนการส่งเสริมการลงทุน พาณิชยกรรมและการท่องเที่ยว	๑	๒๕.๐๐	-	-	-	-	-	-	-	-	๑	๐.๙๗	๕	๓.๘๘
๕. ยุทธศาสตร์การพัฒนาระบบบริหารจัดการและการเมืองการปกครอง	๑๓	๔๖.๕๓	-	-	๕	๑๗.๘๖	-	-	๑	๓.๕๗	๗	๖.๘๐	๒๘	๒๗.๑๘
๖. ยุทธศาสตร์การพัฒนาด้าน ศิลปะ วัฒนธรรม จารีตประเพณี และภูมิปัญญาท้องถิ่น	๒	๔๐.๐๐	-	-	-	-	-	-	-	-	-	-	๕	๔.๘๕
๗. ยุทธศาสตร์การพัฒนาด้านการบริหารจัดการอนุรักษ์ทรัพยากรธรรมชาติและสิ่งแวดล้อม	-	-	-	-	๒	๖๖.๖๗	-	-	-	-	-	-	๓	๒.๙๑
รวม	๔๐	๓๘.๘๓	๐	๐.๐๐	๑๔	๑๓.๕๙	๒	๑๔.๒๙	๑	๓.๕๗	๒๘	๒๗.๑๘	๑๐๓	๑๐๐.๐๐

สรุป

จำนวนโครงการที่เสร็จ	๔๐	โครงการ	
จำนวนโครงการที่อยู่ระหว่างดำเนินการ	-	โครงการ	
จำนวนโครงการที่ยังไม่ได้ดำเนินการ	๑๔	โครงการ	
จำนวนโครงการที่มีการกักเงินไว้	๒	โครงการ	
จำนวนโครงการที่มีการโอนลดงบประมาณ	๑	โครงการ	
รวม	๕๗	โครงการ	คิดเป็น ๕๕.๓๔ %
จำนวนโครงการที่ไม่ได้บรรจุในเทศบัญญัติงบประมาณ	๔๖	โครงการ	คิดเป็น ๔๔.๖๖ %
รวมทั้งสิ้น	๑๐๓	โครงการ	คิดเป็น ๑๐๐.๐๐ %

ผลการดำเนินงานตามแผนพัฒนา ในประจำปีงบประมาณ พ.ศ.๒๕๖๓

ยุทธศาสตร์	จำนวนโครงการ ที่แล้วเสร็จ		จำนวนโครงการที่ ระหว่างดำเนินการ		จำนวนโครงการที่ยัง ไม่ได้ดำเนินการ		จำนวนโครงการ กับเงินไว้		จำนวนโครงการ ที่มีการยกเลิก		จำนวนโครงการ ที่มีการเพิ่มเติม		จำนวนโครงการ ทั้งหมดในปี ๒๕๖๓	
	จำนวน	ร้อยละ	จำนวน	ร้อยละ	จำนวน	ร้อยละ	จำนวน	ร้อยละ	จำนวน	ร้อยละ	จำนวน	ร้อยละ	จำนวน	ร้อยละ
๑. ยุทธศาสตร์การพัฒนาค้นคว้าวิจัยพื้นฐาน	๒	๕.๒๖	๓	-	๒	-	๒	๕.๒๖	-	-	๒	๑.๑๘	๓๘	๒๒.๓๕
๒. ยุทธศาสตร์การพัฒนาระบบสุขภาพชีวิต	๙	๑๓.๒๔	๒	-	๑๓	๑๙.๑๒	๓	๔.๔๑	-	-	-	-	๖๘	๔๐.๐๐
๓. ยุทธศาสตร์การพัฒนาระบบการวิจัยชุมชน/ สังคมและการรักษาความสงบเรียบร้อย	๒	๑๖.๖๗	-	-	๓	๒๕.๐๐	-	-	-	-	-	-	๑๒	๗.๐๖
๔. ยุทธศาสตร์การพัฒนาระบบการวางแผนการ ส่งเสริมการลงทุน พานิชยกรรมและการท่องเที่ยว	๑	๒๕.๐๐	-	-	๑	๒๕.๐๐	-	-	-	-	๑	๐.๕๙	๔	๒.๓๕
๕. ยุทธศาสตร์การพัฒนาระบบบริหารจัดการ และการเมืองการปกครอง	๑๑	๒๗.๕๐	-	-	๑๒	๓๐.๐๐	-	-	-	-	๓	๑.๗๖	๔๐	๒๓.๕๓
๖. ยุทธศาสตร์การพัฒนาค้นคว้า วิจัยนวัตกรรม จารีตประเพณี และภูมิปัญญาท้องถิ่น	๑	๒๕.๐๐	-	-	๑	๒๕.๐๐	-	-	-	-	-	-	๔	๒.๓๕
๗. ยุทธศาสตร์การพัฒนาระบบการบริหารจัดการ อนุรักษ์ทรัพยากรธรรมชาติและสิ่งแวดล้อม	-	-	-	-	๑	๒๕.๐๐	-	-	-	-	-	-	๔	๒.๓๕
รวม	๒๖	๑๕.๒๙	๕	๐.๐๐	๓๓	๑๙.๕๑	๕	๙.๖๗	๐	๐.๐๐	๖	๓.๕๓	๑๗๐	๑๐๐.๐๐

สรุป

จำนวนโครงการที่เสร็จ	๒๖	โครงการ	
จำนวนโครงการที่อยู่ระหว่างดำเนินการ	๕	โครงการ	
จำนวนโครงการที่ยังไม่ได้ดำเนินการ	๓๓	โครงการ	
จำนวนโครงการที่มีการกับเงินไว้	๕	โครงการ	
รวม	๖๙	โครงการ	คิดเป็น ๖๐.๐๐ %
จำนวนโครงการที่ไม่ได้บรรจุในเทศบาลัญญูตั้งงบประมาณ	๔๖	โครงการ	คิดเป็น ๔๐.๐๐ %
รวมทั้งสิ้น	๑๑๕	โครงการ	คิดเป็น ๑๐๐.๐๐ %

๔. ข้อเสนอแนะในการจัดทำแผนพัฒนาท้องถิ่นในอนาคต

๔.๑ ผลกระทบนำไปสู่ออนาคต

การจัดทำแผนพัฒนาท้องถิ่น ควรกำหนดทีมงานผู้รับผิดชอบ โดยแผนการมีส่วนร่วมประกอบไปด้วย วัตถุประสงค์ ภูมิหลัง ข้อมูลพื้นฐานชุมชน ประเด็นสำคัญที่ต้องศึกษา กลุ่มผู้มีส่วนได้ส่วนเสีย และรูปแบบการมีส่วนร่วมที่สอดคล้องกับกลุ่มเป้าหมาย เพื่อให้กระบวนการมีส่วนร่วมเป็นสำคัญในการขับเคลื่อนในการจัดทำแผนพัฒนา ที่สอดคล้องกับความต้องการของประชาชน ดังนี้

๑. ควรให้ข้อมูลเพิ่มมากขึ้น เพื่อกระตุ้นให้เกิดความคิดเห็น ทั้งเปิดโอกาสให้มีการรับฟังความคิดเห็นจากประชาชนผ่านช่องทางต่างๆ

๒. ปัญหาสาธารณสุขภัยต่างๆ ที่เกิดขึ้นในองค์กรปกครองส่วนท้องถิ่น อันได้แก่ ภัยแล้ง วาตภัย น้ำท่วม อัคคีภัย ที่เกิดขึ้นและส่งผลกระทบต่อประชาชนในพื้นที่ เกิดความเสียหายทั้งชีวิตและทรัพย์สิน แนวทางการแก้ไข คือพิจารณาวางแผนการดำเนินการป้องกัน ก่อนเกิดเหตุ ระหว่างเกิดเหตุ หลังเกิดเหตุ บรรจุแผนงาน โครงการ กิจกรรม การให้ความช่วยเหลือต่างๆ จัดตั้งศูนย์ช่วยเหลือประชาชนขององค์กรปกครองส่วนท้องถิ่น เพื่อสามารถดำเนินการได้ทันที่

๓. ปัญหาโรคระบาดที่เกิดจากคน เกิดจากสัตว์ ที่ส่งผลอันตราย หรือคร่าต่อชีวิตประชาชน และสัตว์ต่างๆ ในเขตเทศบาล ซึ่งได้แก่ โรคติดเชื้อไวรัสโคโรนา (COVID-19) โรคไข้เลือดออก โรคไข้หวัดใหญ่ โรคมือ เท้า ปาก ที่เกิดขึ้นกับเด็กๆ โรคพิษสุนัขบ้า แนวทางการแก้ไขปัญหา คือ ฝึกอบรม ประชาสัมพันธ์ รมรงค์การป้องกัน ลงพื้นที่ระงับการเกิดโรคระบาด การทำลาย การรักษา ปรับเปลี่ยนวิถีชีวิตใหม่ (New Normal)

๔. ปัญหายาเสพติดในเขตเทศบาล ในพื้นที่ยังไม่พบว่ามีการค้ายาเสพติด การแพร่ระบาดของยาเสพติดให้โทษระดับปานกลาง คดีโดยส่วนมากเป็นการดำเนินคดีกับกลุ่มผู้เสพ ไม่มีผู้ค้ายาเสพติดรายใหญ่ หรือในรูปแบบของกระบวนการผู้ติดยาเสพติด แต่เพื่อเป็นการป้องกัน มีแนวทางการป้องกัน การรณรงค์ป้องกัน การให้ความรู้กับประชาชนได้ทราบถึงโทษของยาเสพติด

๔.๒ ข้อสังเกต ข้อเสนอแนะ ผลจากการพัฒนา

(๑) ข้อสังเกต จากการสำรวจข้อมูล การลงพื้นที่ จะเห็นว่าประชาชนยังมีปัญหาที่จะต้องดำเนินการแก้ไข ดังนี้ ด้านการศึกษา สาธารณสุข ความมั่นคงปลอดภัยในชีวิตและทรัพย์สิน การศาสนา ศิลปวัฒนธรรม ประเพณี กีฬา สถานที่ผ่อนหย่อนใจ สวัสดิการสังคม การเกษตร เศรษฐกิจ อุตสาหกรรม การพัฒนาอาชีพ เส้นทางคมนาคมขนส่ง/ไฟฟ้า/น้ำประปา/แหล่งน้ำเพื่ออุปโภค - บริโภค ด้านทรัพยากรและสิ่งแวดล้อม ชยะมูลฝอยและสิ่งปฏิกูล จากปัญหาด้านต่างๆ ประชาชนไม่สามารถแก้ไขปัญหาเองได้จึงต้องเสนอให้องค์กรปกครองส่วนท้องถิ่นแก้ไข ทำให้มีการเสนอโครงการเข้ามาเป็นจำนวนมาก ซึ่งงบประมาณขององค์กรปกครองส่วนท้องถิ่นนั้นมีจำกัดไม่เพียงพอต่อการจัดการได้

(๒) ข้อเสนอแนะ จากข้อสังเกตดังกล่าว มีข้อเสนอแนะในการแก้ไขปัญหาต่างๆ ดังนี้ ปัญหาต่างๆ ที่ถูกเสนอมายังองค์กรปกครองส่วนท้องถิ่น นั้น ควรนำมาพิจารณาจัดลำดับความสำคัญโดยประชาคมท้องถิ่น ซึ่งมีหลายภาคส่วน ประกอบไปด้วย คณะกรรมการพัฒนาขององค์กรปกครองส่วนท้องถิ่น สมาชิกสภาท้องถิ่น ผู้นำชุมชน ตัวแทนส่วนราชการ รัฐวิสาหกิจ หน่วยงานที่เกี่ยวข้อง ประชาชนทั่วไป ร่วมกันพิจารณาจัดลำดับความสำคัญของโครงการ และพิจารณาบรรจุเข้าแผนพัฒนาท้องถิ่นต่อไป กรณีโครงการที่เกินศักยภาพก็ให้องค์กรปกครองส่วนท้องถิ่นเสนอขอรับการสนับสนุนจากหน่วยงานอื่น

(๓) ผลจากการพัฒนา จากการพัฒนาที่ผ่านมาพบว่าองค์กรปกครองส่วนท้องถิ่นได้แก้ไขปัญหาให้กับประชาชนได้ในหลายเรื่อง และครอบคลุมทุกด้าน แต่ยังมีปัญหาที่ต้องแก้ไขต่อไป เนื่องจากงบประมาณที่มีไม่เพียงพอต่อความต้องการของประชาชน